151
WSG

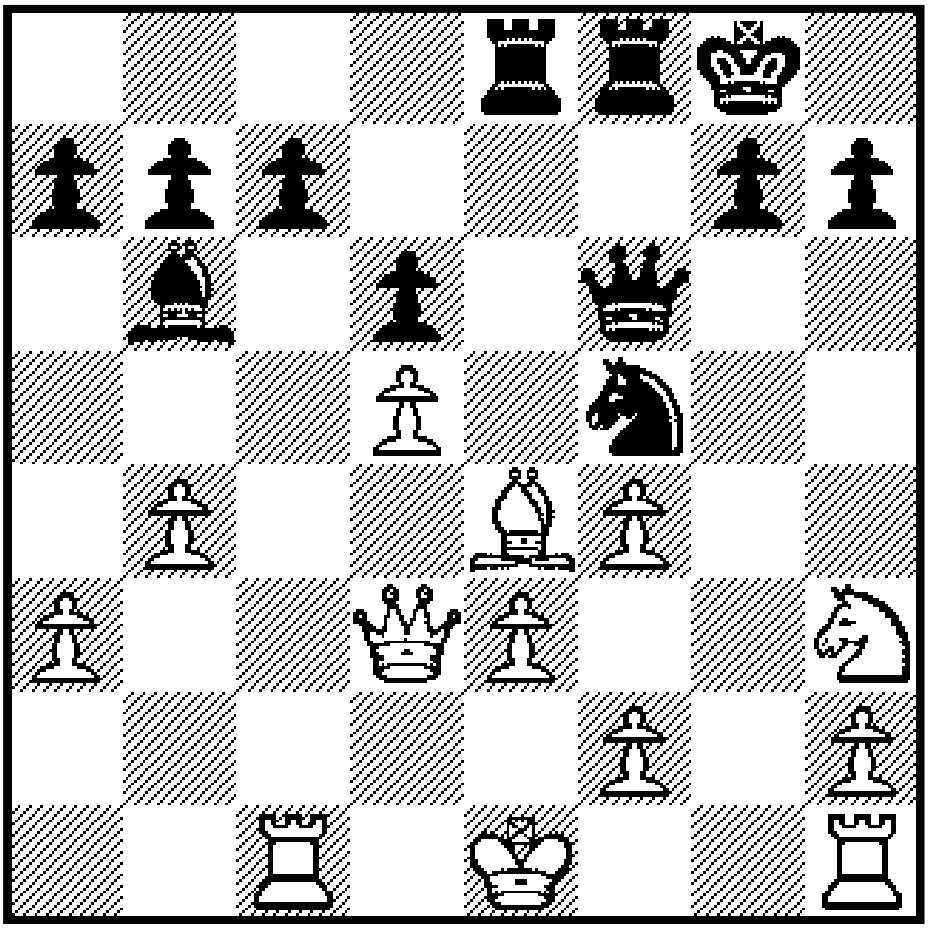

CLUBBLAD WSG
NUMMER 151
mei 2022

REDACTIE

Dick Boogaard

Marcel Krosenbrink

Jochem Mullink

ADVERTENTIES

Gerard Harbers

INHOUDSOPGAVE

2. Inhoudsopgave
3. Ten Geleide
4. Bestuursmededelingen
6. Enqûete
7. Interne competitie
8. Beker
11 Externe competitie
31 Uitnodiging Simultaan
33 Opgaven
34 Eindspel
36 Partijen van Clubleden
38 Wie ben ik ?
42 Oplossingen
43 Jeugdschaken

BESTUUR

Voorzitter	Marcel Krosenbrink (tel. 51 44 10)
Secretaris	Mark Burgers (tel. 53 09 05)
Penningmeester	Gerard Harbers (tel. 52 30 92)
Interne competitie	Han van de Laar (tel. 06-13 83 60 33)
Materiaal	Gerard Klein Langenhorst (tel. 52 12 21)
Algemene zaken	Henk te Brinke (tel. 52 19 88)
Jeugd/Extern	Marcel Krosenbrink

CONTRIBUTIE

Senioren	110 euro per jaar
Jeugd	60 euro per jaar

Wanneer het lidmaatschap in de loop van het seizoen eindigt, blijft de contributie voor het gehele seizoen verschuldigd

Rekeningnummer **NL69 RABO 0133 328708** **WEBSITE:** www.wsg-schaak.nl
KVK nummer **40104526**

OP DE VOORPAGINA Marcel speelde op 5 mei in Wageningen tegen Hing Ting Lai, één van de sterkste (snel)schakers van ons land. Wit heeft Lg2-e4 gespeeld. Marcel speelde in de tijdnoodfase 1…..Lxe3, fxe3 Dh3, Pf2 Pxe3, Dxe3 Txf5 en na 0-0 kon hij opgeven. Typisch geval van het goede combinatiemotief in de verkeerde volgorde. Na 1….Dh3 verlies wit een stuk.Lxf5 faalt namelijk op Txe3+

Ten Geleide
(door Dick Boogaard)

Langzaam maar zeker keren we terug naar het gewone schaken. De mondkapjes kunnen we thuis laten, net als de QR-codes. We staan weer gezellig met elkaar te praten en we schaken weer volop.
En zo hoort het ook. Dat is wat we gewend waren. En daarvan doen we verslag in het clubblad.

De verschillende competities draaien en overal zijn spannende zaken te beleven. In de interne competitie is in geen van de groepen al een beslissing gevallen en er zijn nog maar een paar ronden te spelen.

Extern loopt het ook naar het einde. Onze teams hebben aardig meegedaan, al zijn er bij de achttallen geen titels veroverd. Dat is wel zo bij de viertallen, waar het 2e team keurig kampioen werd.
Over alle wedstrijden is in dit 151ste Clubblad weer het nodige te lezen.

Misschien was het wel vanwege de jubilea: het 75-jarig bestaan van het WSG en 150 clubbladen. Het heeft de redactie verleid om een kleine enquête over het clubblad te houden onder de leden. Marcel geeft verderop in het blad nadere informatie over de uitslag. Het was leuk om zoveel reacties te krijgen.

En er was nog iets bijzonders. In het vorige clubblad stond het door Gerard Klein Langenhorst en Han van de Laar gemaakte stuk over de aanvraag bij de KNSB om Marcel te benoemen tot ‘Schaakvrijwilliger 2021’.

Op 15 februari kwam Erik Mijnheer namens de KNSB op onze clubavond om hem deze titel officieel te verlenen. Dat kon er nog wel bij in dit jubileumjaar. Een prachtige gebeurtenis! Ook dat komt in dit blad nog aan de orde.

Op de valreep was er nog nieuws van het NK jeugdschaak dat begin mei in Almelo werd gehouden. Thiemen Dekker en Lauri Maris hadden zich daarvoor geplaatst en Lauri behaalde een keurige derde plaats in de afdeling meisjes-C en Thiemen eindigde in de middenmoot bij de C-jeugd.

Zo draait het WSG weer volop en kunnen we zeggen dat we de afgelopen periode prima zijn doorgekomen. We hebben ten slotte twee keer een tijdje niet kunnen schaken.

Het clubblad besteedt aan al deze dingen aandacht en we wensen jullie veel leesplezier!

Verslag bestuursvergadering

Maandag 21 maart 2022 bij Marcel

1 Opening
Marcel opent de vergadering rond 19.30

2 Leden
Een aantal leden is dit seizoen nog niet of niet vaak komen spelen. Er blijken diverse redenen te zijn, dus niet iets dat we centraal kunnen beinvloeden.

3 Verenigingszaken
Corona: nu gelukkig even geen maatregelen, we huren weer 1 zaal.

UBO: Kamer van Koophandel wil weten wie de uiteindelijke verantwoordelijke persoon/personen zijn. Als er dan sprake is van bijvoorbeeld witwassen via de vereniging dan weet de overheid wie ze daarvoor gaan aanspreken. Als WSG nemen wij het standpunt dat de ALV de eindverantwoordelijke is en niet het bestuur.

WTBR/Continuïteitscommissie: Als een volledig bestuur wegvalt dan heb je mensen vanuit de vereniging nodig die de vereniging gaan leiden (continuiteitscommissie). Dat moet dan geregeld worden in de statuten van de vereniging. Ook moet je iets regelen om belangenverstrengeling te voorkomen. Gerard heeft de notaris om advies gevraagd.

VOG:Je kunt een VOG aanvragen voor diverse werkterreinen. Voor de jeugdleiders gaan we dit uitzoeken. In het verlengde hiervan kunnen wij ook een vertrouwenspersoon aanwijzen. In Winterswijk is er een overkoepelende vertrouwenspersoon voor kleine verenigingen, waarbij wij ons kunnen aansluiten.

4 Activiteiten
Jubileum: Op zaterdag 28 mei is er een simultaan met en tegen Frank Kroeze. Alle leden worden geïnformeerd. Locatie nog niet bekend. Er is geen kroegenschaak. De barbecue zal wel doorgaan, maar de datum is nog niet bekend.

Schoolschaak: St. Jozef heeft gevraagd of WSG weer schaaklessen wil geven. Gerard H. gaat vier lessen geven.

5 Financiën
Gerard H. licht alles toe. Het meeste gaat snel en goed. Enkele leden betalen niet zonder dat je er achteraan zit. Een aantal leden heeft recht op de retourregeling van een deel van de contributie. Gerard geeft dat geld terug, ook ongevraagd. BTW: de KNSB rekent alleen door aan de verenigingen de kosten die ze zelf niet kunnen verrekenen. In de praktijk valt de lastenverhoging daarom nogal mee.

6 Interne competitie
Om 23.30 uur moet de zaal echt leeg zijn. Het voorstel is om 20 seconden per persoon per zet te gaan invoeren. Dan is er minder kans op afbreken en noteren hoeft niet meer in de laatste 5 minuten. We leggen dit voorstel voor aan de leden eind augustus.

7 Externe competitie
Geen concrete zaken te melden.

8 SBO vergadering
Marcel en Henk te B. gaan er heen (maar hebben zich op het laatste moment moeten afmelden).

9 Accommodatie/materiaal
Gerard Kl. L. vraagt of er losse paarden en torens te koop zijn, omdat er nogal wat beschadigde stukken in de “oude” spellen zitten. Dat weten we niet. Eind van het seizoen gaan we de stukken weer uitzoeken, en zullen dan kijken of er actie gewenst is.

10 Rondvraag
Han v/d L. vraagt of het initiatief van Evi vruchten afwerpt. Dat initiatief was een online kampioenschap met schoolgenoten. Het was leuk, maar of er daardoor meer schakers komen? Misschien?
Han vraagt ook aan Marcel hoe hij de verrassing “Vrijwilliger van het Jaar” heeft ervaren. Marcel vond het heel leuk en heeft enkele positieve reacties gehad.
Marcel meldt dat we nog gaan evalueren of en hoe de leden het clubblad waarderen.

11 Sluiting
Mooi op tijd sluit Marcel de vergadering.

Dagboek van de secretaris
Nummer 151

15-2-2022	Mooie verrassing voor Marcel Krosenbrink, hij is door Gerard KL en Han vdL. voorgedragen bij de KNSB als “vrijwilliger van het jaar 2021” en dat is Marcel geworden. Erik Mijnheer heeft namens de KNSB een mooi woord gedaan en aan Marcel een oorkonde uitgereikt. Marcel zijn lijst met verdiensten paste niet op een A4’tje. Marcel gefeliciteerd, en hopelijk wil je nog vele jaren je inzetten voor WSG. Dank namens allen.
23-2	Erwin Swerink heeft een drukke tijd nu, en zegt voorlopig zijn lidmaatschap op. Erwin, hopelijk tot later.
7-4	Sylvan heeft opgezegd. Hij was 7 jaar lid bij ons. Misschien tot ziens?
28-05	De jubileumsimultaan met Frank Kroeze is op zaterdag 28 mei.
10-09	Op 10 September is het Berkelstedentoernooi in Billerbeck. WSG doet mee.

Enquête

Begin april heeft de redactie een enquête naar de leden gestuurd met enkele vragen over het clubblad. Na 150 nummers wilde de redactie wel eens weten hoe er over het clubblad wordt gedacht, of er nog verbeterpunten zijn en of het blad überhaupt nog bestaansrecht heeft. De redactie gaat zich nog beraden over wat zij met de uitkomst kan doen, maar wij willen de resultaten alvast in grote lijnen met de lezers delen.

De respons was met 37 invullers, waarvan 30 seniorleden, hoog te noemen. De respons van mensen die het blad op papier lezen was daarbij het hoogste. Gemiddeld besteden de lezers 45 minuten aan het lezen. De papierlezers besteden er meer tijd aan dan mensen die het blad digitaal lezen.

Er is geen enkele rubriek die niet goed gelezen wordt, maar de rubrieken Ten Geleide en als goede tweede “Wie ben ik” worden het meest gelezen. De rubriek Jeugdschaken het minste. Bij de open vraag was de opvallendste suggestie om weer een anonieme columnist in de arm te nemen. Ook dat zal de redactie bij de bespreking van de resultaten meenemen in de overwegingen. En wat de uitkomst is, dat laten we jullie weten.

Stand interne competitie
(door Han van de Laar)

Ranglijst Competitie WSG 2021-2022														
na ronde 25 seizoen 21/22														
Nr	Naam	Vnaam	Pnten	Grp	Start	Rtg+	Rtg	Score	Perc	W-Z	Ext	Bkr	Afz	Onev
01	Mullink	Jochem	1318,5	A*	2141	-12	2129	13,5/16	84	0	4	1	3	1
02	Dekker	Thiemen	1267,7	A	1806	71	1877	15,5/21	74	1		1	2	1
03	Abbink	Henri	1187,5	A	1973	-44	1929	14,0/22	64	2		2		1
04	Krosenbrink	Marcel	1179,3	A	1884	17	1901	11,0/16	69	-2	3	4	1	1
05	Schuurmans	Han	962,5	A	1794	22	1816	8,5/12	71	0	2		10	1
06	Harbers	Gerard	929,7	A	1893	-2	1891	3,0/04	75	2	9	3	9	
07	Sligte	Bert te	895,8	A	1823	-58	1765	6,5/16	41	0	3	3	2	1
08	Hietbrink	Geert ten	861,7	B*	1735	-6	1729	8,0/13	62	1	2		10	
09	Hoens	Matthijs	851,5	B	1550	63	1613	9,0/18	50	0			7	
10	Schley	Alfred	848,3	B	1671	-9	1662	9,0/17	53	1	1		7	
11	Boogaard	Dick	840,3	B	1776	-47	1729	9,5/21	45	1	2		1	1
12	Hoens	Robin	804,3	C*	1350	67	1417	8,5/13	65	-1			12	
13	Harxen	Luc van	797,2	C	1433	46	1479	8,0/19	42	-1	1		3	2
14	Burgers	Mark	794,2	B	1671	-17	1654	7,5/15	50	1	1	1	8	
15	Brinke	Henk te	738,7	B	1598	-21	1577	5,5/14	39	0	5	2	4	
16	Schmeing	Manfred	727,0	B	1715	-14	1701	5,5/12	46	0		1	12	
17	Laar	Han van de	721,8	B	1646	-47	1599	7,5/15	50	1			9	1
18	Visser	Marijn	717,2	D*	1000	88	1088	7,5/13	58	1	2		5	
19	Voogd	Rob	696,7	C	1386	-30	1356	8,0/17	47	-1			8	
20	Langenhorst	Gerard Kl	690,7	C	1470	-32	1438	8,0/17	47	-1			8	
21	Ruesink	Kay	688,3	D	1012	70	1082	11,0/22	50	2			3	
22	Houwers	André	671,8	C	1412	3	1415	7,0/11	64	-1	1		13	
23	Dekker	Paul	664,5	D	1013	43	1056	6,5/19	34	1	2	1	2	1
24	Barachtjansky	Daniël	648,7	D	1124	31	1155	6,0/08	75	0			17	
25	Eckhardt	Jan	636,7	C	1163	-24	1139	8,5/22	39	2			2	1
26	Lösing	Henrik	636,3	A	1894	13	1907	2,0/02	100	0	6		17	
27	Hoens	Peter	633,5	A	1933	2	1935	3,5/05	70	-1			20	
28	Wiggers	Henk	596,5	D	1084	12	1096	7,0/16	44	-2			9	
29	Maris	Erik	559,2	C	1449	7	1456	3,0/08	38	0	1		16	
30	Kl. Poelhuis	Jan Willem	526,7	C	1254	-70	1184	5,0/15	33	1			10	
31	Maris	Evi	483,7	B	1645	-19	1626	2,0/04	50	0			21	
32	Maris	Lauri	415,8	B	1669	-4	1665	0,5/02	25	0			23	
33	Wilterdink	Bram	411,3	D	926	0	926	2,5/11	23	-1		1	11	
34	Roode	Raphaël	397,3	D	900	-11	889	2,0/11	18	-1			14	
35	Jansma	Zoë	383,8	D	1000	-27	973	0,0/03	0	-1			17	
36	Bree	Rafael van den	383,0	D	1000	-13	987	0,0/01	0	-1			12	
37	Freriks	Henk	373,5	C	1277	-8	1269	0,0/01	0	-1			24	
38	Vrieze	Sylvan	361,5	D	945	-40	905	1,0/10	10	-2			14	1

Beker
(door Marcel Krosenbrink)

Voor PSV is de beker een grote prijs. Of is het toch meer een troostprijs, omdat ze al tijden geen kampioen meer zijn geweest ? In het voetbal bepaalt de hoogte van de begroting voor een groot deel de kans op de titel, bij het schaken speelt de rating een grote rol. En als je niet de hoogste rating hebt, wordt het dus moeilijk om kampioen te worden. Zelf was ik dat voor het laatst in 2012. Maar sinds het seizoen 2013-2014 heeft ook onze club een knock-out-out bekertoernooi.

Een competitie waarbij het geluk een iets grotere rol speelt. Direct door de tijdshandicap bij grote ratingverschillen en indirect omdat je 'maar' vijf keer hoeft te winnen om om het hoogste schavot te komen. En theoretisch zelfs geen enkele keer. Dit seizoen werd bijna de gehele kwartfinale beslist door loting, omdat zowel de reguliere als de snelschaakpartija in remise eindigde.

In de vorige zeven edities van de beker zat het, laten we het daar maar op houden, niet mee met de loting. In een (te) vroeg stadium moest ik het opnemen tegen sterkere spelers. Of ik verloor van een speler, waar ik normaalgesproken wel een kans tegen zou hebben. Dat kan ook natuurlijk.

Maar in het seizoen 2021-2022 zat eindelijk alles mee. In de partijenselectie kun je lezen dat het niet bepaald overwinningen uit één stuk waren, maar dat tegenstanders eerst kansen hadden gemist op meer. En Gerard Harbers versloeg (na loting)Jochem Mullink, de speler met de hoogste rating. En werd daarvoor niet eens beloond met een finaleplaats, want zelf verloor Gerard weer van Bert te Sligte. Tegen wie ik dan weer won in de eindstrijd.

En zo kwam ik terecht in onderstaand rijtje. In 2020 en 2021 was er geen winnaar.

2014 Jochem Mullink
2015 Jochem Mullink
2016 Hannes Höing
2017 Han Schuurmans
2018 Arjan van Lith
2019 Klaudio Kolakovic
2022 Marcel Krosenbrink

Onderstaand mijn "The road to Wembley" met uit elke partij een diagram.

<u>Ronde 1: Marcel Krosenbrink-Matthijs</u>

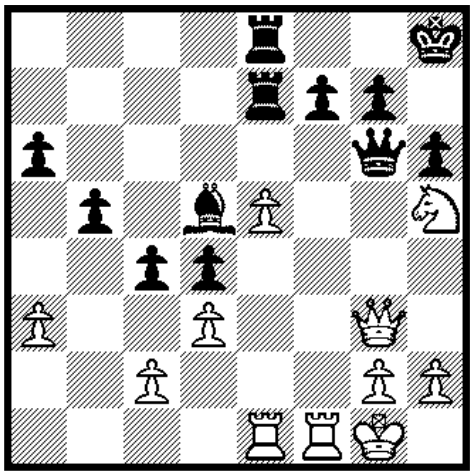

Zwart heeft 28. … Dg6 gespeeld. Er volgt
29. Dxg6 xg6, 30. Pf4 Lf7
Met Td7 had zwart slechts zijn pion moeten inleveren, nu verliest hij meer.

31. e6 Txe6, 32. Pxe6 Txe6, 33. Txe6 Lxe6
En hoewel zwart twee pionnen voor de kwaliteit heeft bleek dit eindspel niet te verdedigen na

34. Tf8+ Kh7, 35.Td8
Een week later speelde ik weer tegen Matthijs. Toen met ieder evenveel bedenktijd en werd het remise.

Ronde 2: Thiemen Dekker-Marcel Krosenbrink

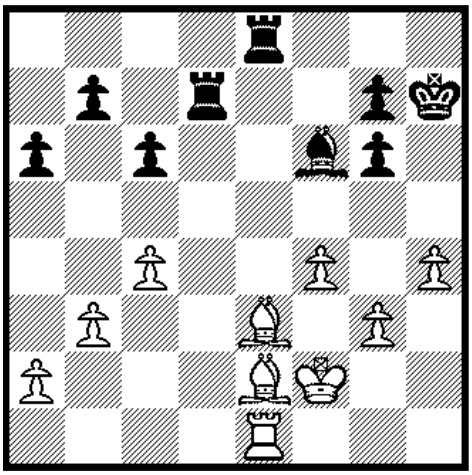

Een week daarvoor had ik ook al tegen Thiemen gespeeld en nogal hard verloren. In het begin leek het daar weer op uit te draaien, maar wit miste in de opening (grote) kansen en besloot daarna tot een offer dat niet goed uitpakte. Zwart staat hier al beter, maar na de laatste zet 30. h4 komen de zware stukken definitief binnen.

30. …Lc3, 31. Th1 T7e7, 32. h5 Txe3, 33. xg6+ Kg8, 34. Ld1 Ld4, 35. Kg2 Te1
en wit gaf op.

Ronde 3 (kwartfinale): Marcel Krosenbrink-Mark Burgers

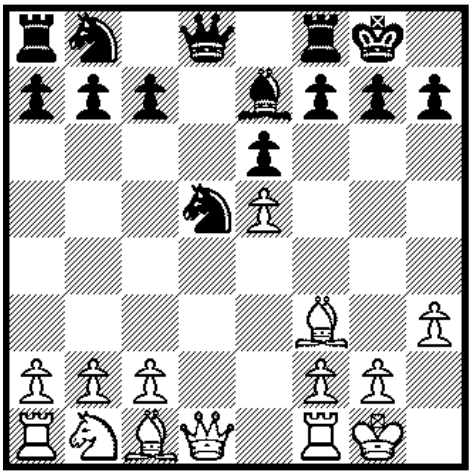

Eigenlijk gaat het hier al mis met zwart.

10. c4 Pb4, 11. Lxb7 Dxd1, 12. Txd1 Pc2, 13. Lxa8 c6, 14. Le3 Pxa1, 15. Lxa7.
Hoewel de stukken nog wat ongecoördineerd staan, komt wit toch met twee pionnen meer uit de schermutselingen. Daarna verloopt ook niet alles even soepel, maar de witte zege komt niet meer in gevaar.

Ronde 4 (halve finale): Marcel Krosenbrink-Henri Abbink

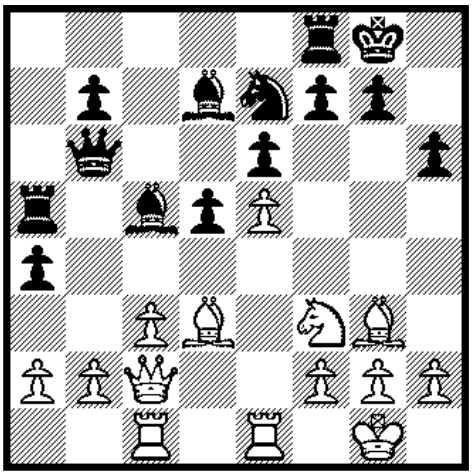

Twee weken eerder had ik ook tegen Henri gespeeld. Henri week op zet vier als eerste af. Dat was geen verbetering, maar ik vergat te profiteren. We zijn inmiddels een stuk verder in de partij.
Zwart heeft de toren op a5 in combinatie met de loper op c5 ongelukkig geplaatst. Wit wil daarvan profiteren.

21. b4 xb3 ep, 22. xb3 Ta8
Met Da7 had zwart zich nog kunnen redden. Dan heeft hij na b4 de tussenzet Ta2.

23. b4 Lxb4, 24. xb4 Dxb4.
En wit heeft een stuk voor twee pionnen. Het duurde nog lang, maar wit won.

Ronde 5 (finale): Bert te Sligte-Marcel Krosenbrink

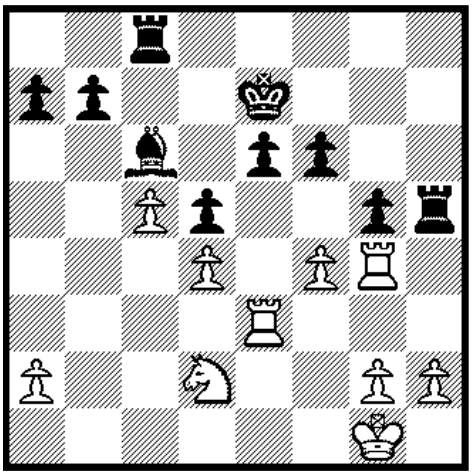

Wit oefent druk uit op de zwarte stelling. Na xg5 blijkt wit goed te staan volgens de computer.

Met de zet die wit speelde komen vooral de zwarte stukken tot leven en heeft zwart opeens een heel sterk pionnencentrum.

29. f5 Ld7, 30. xe6 Lxe6, 31. Tg3 Th4, 32. Pb3 Te4, 33. Txe4 xe4, 34. Tc3 f5, 35. g3 Ld5

En de zwarte pionnen bleken niet meer te stoppen.

Heeft u iets te vieren?

Tap- en glaswerkverhuur.
Volle flessen kunnen bovendien worden geretourneerd.
Voor relatiegeschenken het juiste adres.
Uw totale drankenpakket onder één dak.

Slijterij-Wijnhandel
Wooldstraat 43 - tel. 0543-513206
Winterswijk
www.goossens.wijnen.nl

GOOSSENS

ZSG-WSG 1
(door Jochem Mullink)

Het eerste team speelde op 2 april uit tegen Zwolle in de KNSB competitie. WSG had nog een kans om te promoveren mits de concurrentie nog punten zou verspillen in één van de laatste ronden, dus er was nog iets om voor te spelen. Het was dus op de dag na één april, en bij ZSG was er iemand die voor die gelegenheid bedacht had om net te doen alsof hun borden door reparatie niet beschikbaar waren, wat dus niet klopte. Marcel stond op het punt om eigen borden mee te nemen, maar hij werd gelukkig nog net op tijd geïnformeerd dat dat dus niet nodig was. Dan de partijen.

Han was als eerste klaar. Zoals vaker dit seizoen neemt hij in de externe wedstrijden weinig risico. Dat was ook deze keer het geval en hij kon al snel een half punt bijschrijven tegen een op papier iets sterkere tegenstander.

Thiemen had twee torens tegen een dame van de tegenpartij. Een vrijpion van de tegenstander leverde weinig gevaar op, dus werd tot remise besloten. Jochem stond een dame voor tegen een toren en een stuk, maar er werd tot remise besloten omdat dat de overwinning voor WSG zeker stelde.

Verder waren alle partijen beslissend. Arent was als één van de langste bezig. De opening ging voor zover ik dat kon inschatten goed voor hem; de tegenstander offerde een kwaliteit, maar dat leidde tot weinig. Toch kwam de tegenstander terug en in een eindspel kon Arent het toch niet meer bolwerken.

Marcel had ondertussen al met een magneettruc de dame van de tegenstander gewonnen. Arjan buitte het loperpaar in het eindspel optimaal uit en mocht ook een punt bijschrijven.

Tot slot nog twee partijfragmenten uit de winstpartijen van Emma en Reinhard.

Een overeenkomst tussen beide partijen is dat het aanvallen van de koning van de tegenstander een belangrijke rol speelt.

Reinhard Funke – Miklós Hoffer

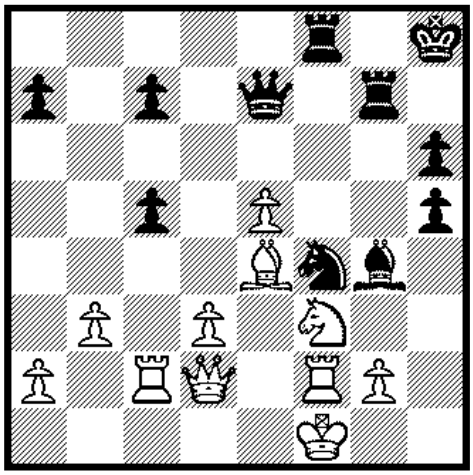

Zwart heeft zojuist 33. … Pf4 gespeeld. De materiaal verhouding is gelijk. Alleen staan beide koningen onveilig.

34. g3 Ph3

Dit was de laatste kans voor zwart om niet te verliezen. Na 34. … Lh3+ kon hij nog in de partij blijven, maar nu maakt Reinhard het zeer vakkundig af.

35. Dxh6+ Kg8 36. Ld5+ Tgf7 37. Kg2 Pxf2

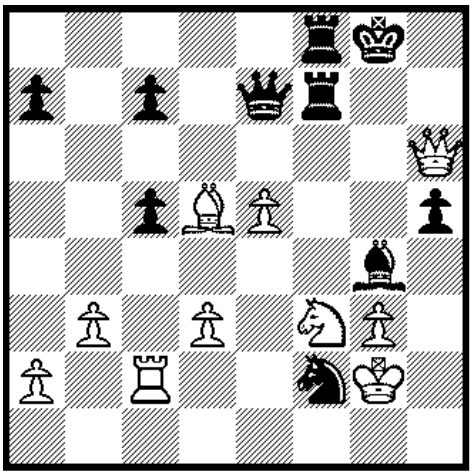

Het meest logisch zou zijn om het paard gewoon terug te pakken met 38. Txf2, maar de volgende zet van wit zorgt ervoor dat zwart geen enkele kans meer krijgt om wat te proberen.

38. Pg5 Bh3+ 39. Kg1 Lf5 40. Txf2 Dxe5

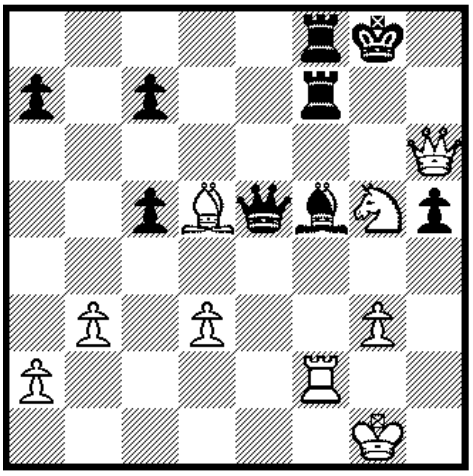

Het verschil tussen direct op f2 terugslaan en 38. Pg5 is duidelijk; wit wint nu een kwaliteit extra.

41. Lxf7+ Txf7 42. Pxf7 De1+ 43. Kg2 Lh3+ 44. Kxh3 Dxf2

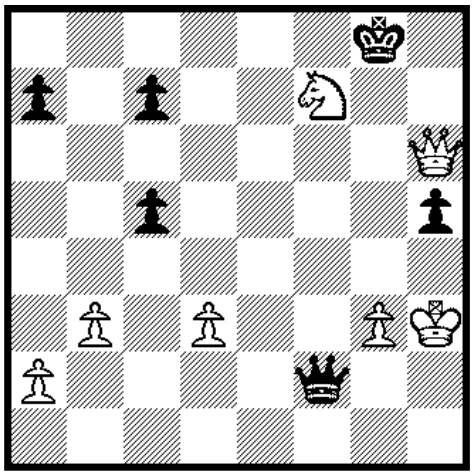

Het lijkt alsof zwart nog iets kan proberen, maar nadat wit de pion op h5 slaat maakt het paard op f7 niets meer uit (het pionneneindspel is gewonnen).

45. Dg6+ Kf8 46. Dxh5 Df1+ 47. Kh4 1-0

Jan Webbink – Emma de Vries

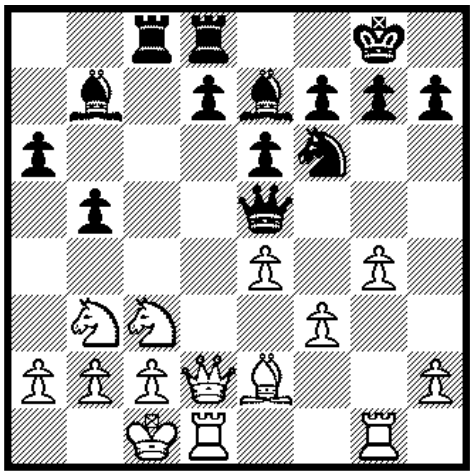

Emma is gunstig uit de opening gekomen. Zwart heeft het loperpaar en een solide stelling. Nu probeert wit het initiatief te pakken.

16. f4 Dc7 17. Ld3 b4 18. Pe2 Pxe4

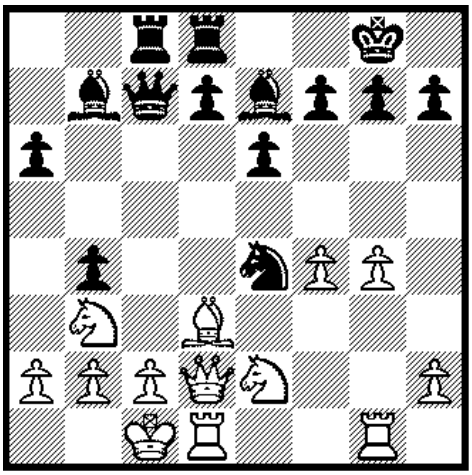

Door 16. f4 werd de e-pion van wit zwak, wat Emma direct heeft uitgebuit. Hierna ging de partij verder. Beide spelers probeerden de koning van de tegenstander aan te vallen.

Langzaamaan werd het overwicht van zwart steeds groter. Na 29 zetten kwam de volgende stelling op het bord.

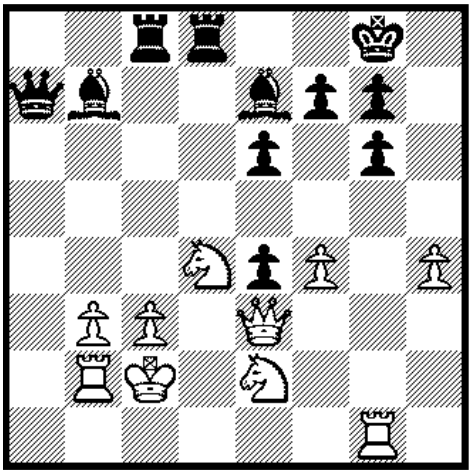

Hier probeerde wit om de zwarte koningsstelling open te breken, maar tegen de torens en lopers van zwart kan wit niks meer doen.

30. h5 Lf6 31. hxg6 Lxd4

Het paard stond drie keer aangevallen en twee keer verdedigd. Het paard stond gepend dus wit kon hier niks tegen doen.

32. gxf7+ Kxf7 33. Pxd4 Dxd4 34. Dg3 Dd2+ 35. Kb1 Dd3+ 36. Kc1

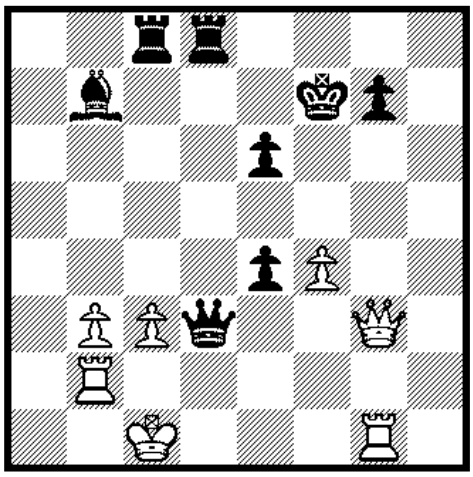

Txc3+ 0-1

ZSG 1	**1883**	**WSG 1**	**1977**	**3½-4½**
Bart van Gelder	2062	Arjan van Lith	2158	0-1
Ronald Keizer	1991	Jochem Mullink	2124	½-½
Miklos Hoffer	1970	Reinhard Funke	2007	0-1
René in ’t Veld	1888	Han Schuurmans	1825	½-½
Brian Nijdam	1881	Thiemen Dekker	1949	½-½
Jan Webbink	1885	Emma de Vries	1903	0-1
Richard Klijnstra	1705	Marcel Krosenbrink	1919	0-1
David Quilligan	1683	Arent Luimes	1929	1-0

Onder andere voor:

Totaal schadeherstel

Uitdeuken zonder spuiten

Ruitreparatie

Budgetrepair

Spotrepair

SNOECK-HUISKAMP AUTOSCHADE

Persoonlijk geregeld.

Technopark 4 Winterswijk - 0543 - 52 01 19

www.persoonlijkgeregeld.nl (nieuwe website!)

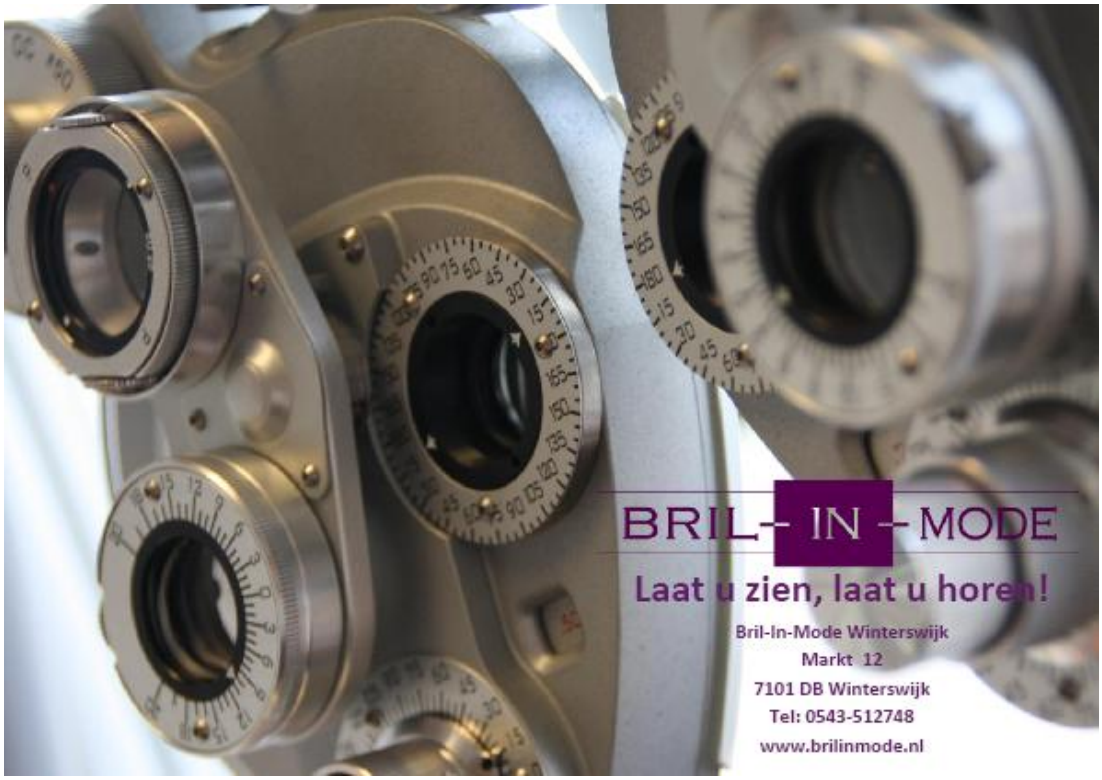

WSG Winterswijk 2 – ENO
(door Dick van Wamelen)

Op 12 maart stonden drie wedstrijden op het programma voor WSG in het Zonnebrink. Het was gezellig druk in de schaakzaal met 48 schakers en meerdere toeschouwers. Het tweede team van WSG speelt tegen ENO 1, die één punt meer hebben maar ook een wedstrijd meer hadden gespeeld. Was dus een wedstrijd in de subtop en bij winst kon het team de aansluiting bij de top houden, al is PSV sterk in deze klasse.

De stand voor deze ronde is in de 4e klasse B:

Team	MP	BP	1	2	3	4	5	6	7	8	9
1. PSV DoDO/Barneveld 2	8	18.5	X	5	4½	4½			4½		
2. Caïssa Elburg 1	6	16.5	3	X	4½	-				4½	4½
3. ENO 1	5	20.5	3½	3½	X			4½	4		5
4. WSG Winterswijk 2	4	18	3½	-		X	4½	3		7	
5. Voorst 1	4	17.5				3½	X	6	3	5	
6. O&O Kampen 1	4	17			3½	5	2	X			6½
7. AMEVO Apeldoorn 3	3	12.5	3½		4		5		X		-
8. ZZS! 1	2	13.5		3½		1	3			X	6
9. Borne 1	0	10		3½	3			1½	-	2	X

Volgens de opstellingen had WSG een klein gemiddeld ratingvoordeel: **1839** om **1780** en speelde ENO met enkele invallers. Gelukkig speelde Henrik en Bert weer mee na een uitstapje bij het 1e team. Henrik heeft dit jaar een uitstekende score en in zijn laatste wedstrijd voor het eerste tegen PSV won hij van een tegenstander met een rating van **2141**!
Alle seinen stonden dus op groen voor een goed resultaat van WSG 2!

Hieronder het verloop van de wedstrijd die tot de laatste wedstrijd spannend was.

Op bord 6 speelde **Dick Boogaard** met wit tegen Rody Brinkhuis (1765).
Dick gaf aan dat hij die week al twee schaakpartijen had verloren en vandaag voor een resultaat ging, omdat hij het niet wilde meemaken dat hij in één week 3 keer zou verliezen.
Dick koos voor een rustige opzet van de partij en na de opening waarin een variant van het London System volgde, is onderstaande stelling ontstaan na 13 zetten:

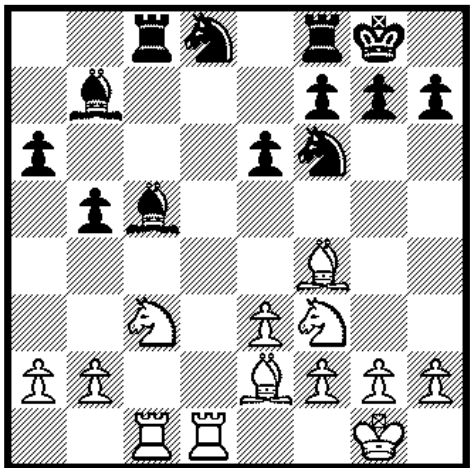

Wit staat iets makkelijker en heeft zijn stukken goed ontwikkeld en heeft enig voordeel.
Dick speelde hier het voorzichtige **14. a3** en de spelers besloten na 18 zetten tot remise.
Met 14.a4 had Dick meer druk op de zwarte stelling kunnen houden: na bijvoorbeeld 14…b4 15. Pb1 Pd5 16.Pbd2 Pxf4 17.exf4 Le7 18. Tc8 Lxc8 19.Tc1 staat wit beter.

Dick zorgt voor de eerste tussenstand **½ - ½**

Ik ben tot de persoonlijke conclusie gekomen dat, hoewel niet alle artiesten schakers zijn, alle schakers kunstenaars zijn.

Bovenstaande tekst is van **Marcel Duchamp**.
Marcel Duchamp (1887 – 1968) was een Frans kunstenaar. In zijn loopbaan werkte hij aanvankelijk als kunstschilder en later als beeldhouwer. Hij werkte als futurist, dadaïst en surrealist. In zijn latere leven, vanaf 1923, was hij schaakgrootmeester. Hij nam in dat jaar publiekelijk afstand van de kunst en zei dat hij zijn verdere leven alleen aan schaken zou gaan besteden. Dit lukte hem niet en in het geheim zette hij zijn werk voort als kunstenaar onder de naam Rrose Sélavy.

Op bord 7 speelde **Dick van Wamelen** met zwart tegen Amir Trejc (1524).
Er komt een Siciliaanse opening op het bord (Flohr Variation) waar wit na de opening beter staat en gedurende de partij het kleine voordeel vasthoud. Dick moet om in de partij te blijven op zet 21 een kwaliteit geven voor ontwikkeling.

Na zet **36**…Kf6 staat onderstaande stelling op het bord.

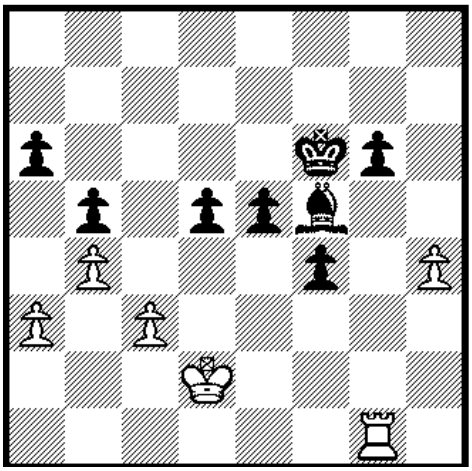

Zwart heeft mooie e- en f-pionnen, maar het is zeer de vraag of zwart hier mag denken aan winst.

Wit zoekt ook naar de winst en speelt hier **41.Ta1??** om een open lijn te creëren voor zijn toren. Wit had beter zijn toren op de g-lijn moeten houden om de zwarte koning op afstand te houden.

Nu is de partij binnen 6 zetten afgelopen. Na **41….e4 42.a4 Ld7 43.axb5 Lxb5 44. Tg1 e3 45. Ke1 f3 46. Kd1 f2** geeft wit op.

De tussenstand is **1½ - ½.**

Zonder fouten kan er geen genialiteit zijn!

Bovenstaande tekst is van **Emmanuel Lasker.**
Emmanuel Lasker was een Duits wiskundige en schaakgrootmeester. Hij wordt beschouwd als een van de sterkste spelers aller tijden. Hij was de tweede wereldkampioen en was van 1894 tot 1921 wereldkampioen. In die periode is hij vijf keer uitgedaagd en hij verdedigde zijn titel vijf keer met succes. Zijn 27-jarige regeerperiode is de langste in de geschiedenis. Zijn speelcarrière duurde vijf decennia (1880-1930), wat een ongelooflijke prestatie is.

Op bord 5 speelde **Bert te Sligte** met zwart tegen Harry Doctor (1621).

Er komt een Italiaanse opening op het bord, waar wit na zo'n 15 zetten beter staat door een lastig te verdedigen pion op e6 die Bert hindert in zijn ontwikkeling.

Bert probeert dit op te lossen en speelt **15…d5??**

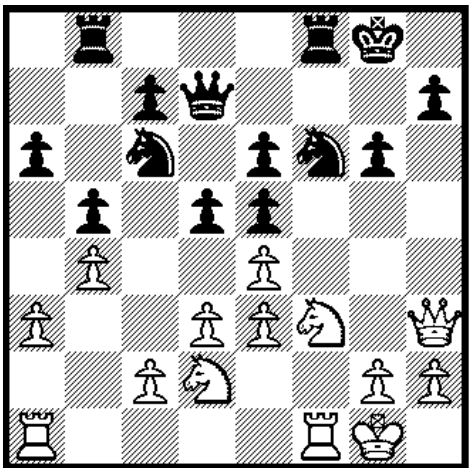

Als wit hier 16.Pg5 speelt komt het erg goed te staan na 16…d4 17.Dxe6 Dxe6 18. Pxe6 Tf7 19.exd4 Pxd4 20. Pxd4 exd4 21.Pf3

Wit speelt hier echter: **16. Pxe5??** en ineens staat Bert beter/goed.
De partij gaat verder met **16..Pxe5 17.Dg3 Pc6 18.e5 Ph5 19. Dg5 De7 20.Dxe7 Pxe7 21.g4 Pg7 22.d4 g5 23.Pf3 h6 24.h4 gxh4 25.Pxh4 Txf1 26.Txf1 Tf8 27.Tf6 h5 28.gxh5 Pxh5??**

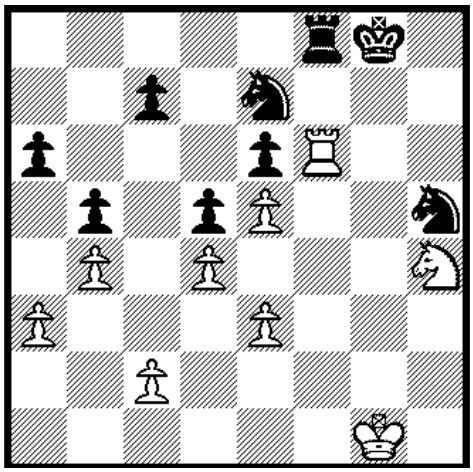

Met deze zet geeft Bert zijn voordeel weg: nodig was 28..Txf6 29.exf6 Pef5 30.Pf3 Pxh5 en Bert blijft een stuk voor…

Wit gaat verder met **29.Txe6 Pf5 30.Pxf5 Txf5 31.Txa6 Tf3 32.Tc6 Txe3 33.Txc7 Pf4 34.Kf2 Txa3 35.Tc5 Kf7 36.Txb5 Ke6 37.Tc5 Ta2 38.Ke3 Pg6 39.Tc6 Kf5 40.b5** en er wordt tot remise besloten.

De tussenstand is **2-1.**

Schaken is het snelste spel van de wereld omdat men elke seconde duizenden gedachten moet ordenen.

Bovenstaande tekst is van **Albert Einstein**.
Albert Einstein was een Duits-Zwitsers-Amerikaans theoretisch natuurkundige en hij dankt zijn faam aan zijn twee relativiteitstheorieën. In 1921 ontving hij de Nobelprijs voor natuurkunde voor zijn werk aan het foto-elektrisch effect, en hij werd in 1999 door Time Magazine uitgeroepen tot de meest invloedrijke persoon van de 20e eeuw.
In 1927 woonden Einstein en Emanuel Lasker in Berlijn en werden goede vrienden. Lasker woonde om de hoek van de Einsteins in de wijk Schöneberg in Berlijn.
In december 1928 schreef Einstein aan Dr. Emanuel Lasker om hem te feliciteren met zijn 60ste verjaardag. Einstein schreef: Ëmanuel Lasker is een van de sterkste geesten die ik ooit in mijn leven heb ontmoet. Een man uit de Renaissance, begiftigd met een ontembare drang naar vrijheid; wars van sociale banden.
In 1999 wordt bij onderzoek naar de hersenen van Einstein ontdekt dat het deel van de hersenen dat men gebruikt voor ruimtelijke herkenning, bewegingsinzicht en wiskundig denken bij de wetenschapper vijftien procent breder is: Einstein had daadwerkelijk een wiskundeknobbel!

Op **bord 3** speelt Gerard Harbers met zwart tegen de sterke Etien Alssema (2022). Gerard heeft tot vandaag een 50% score met een TPR gelijk aan zijn eigen rating. Beide heren brengen een Italiaanse partij op het bord. Gerard speelt sterk en na zet 28.c4 staat hij beter.

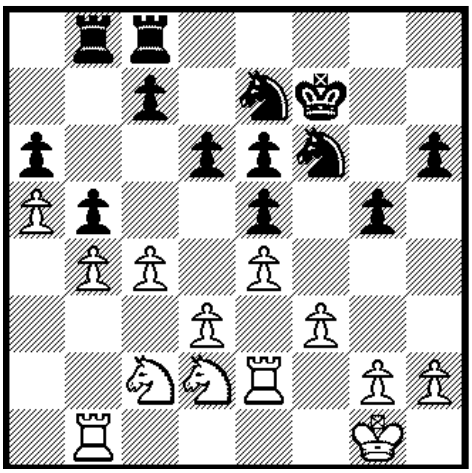

Gerard vervolgt de partij met **28..c6**, maar hier is *28..Pc6* of *28..Pd7* nodig om zijn voordeel vast te houden. Wit kan na 28..c6 nu met *29.c5* een voordelige stelling krijgen, maar verzuimd dit door **29.Tee1** te spelen, waardoor de stelling in evenwicht blijft.

Na **29..Td8 30.Pe3** is onderstaande stelling ontstaan.

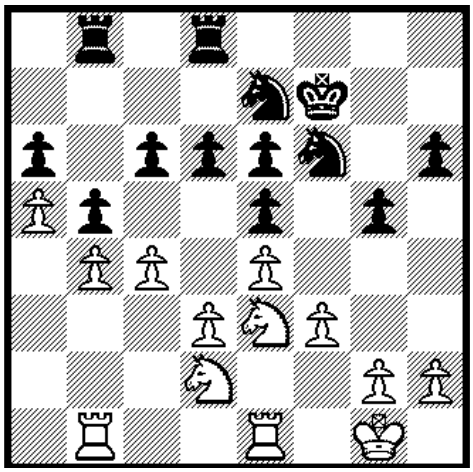

Het is niet altijd makkelijk om rustig te blijven spelen in zo'n stelling als je tijd langzaam wegtikt. Gerard wil ruimte maken en kijken of hij een doorbraak kan forceren in het centrum. Hij speelt nu **30..d5** en hiermee verstoort hij het evenwicht en komt minder te staan.

Er volgt **31.ed5 ed5 32.cd5 cd5 33.Pb3** en hier geeft Gerard de partij weg met **33…Pd7?**

Na **34.Pg4 Pc6 35.d4 exd4 36.Pxh6+ Kf8 37.Pf5 Te8 38.Txe8 Txe8 39.Pbxd4 Pxd4 40.Pxd4 Te3 41.Kf2Te5 42.Tc1 Te7 43.Tc7 Pe5 44.Txe7 Kxe7 45.Ke2 Kd6 46.g3 Pg6 47.h3 Pe5 48.f4 gxf4 49.gxf4 Pg6 50.Kf3** geeft Gerard op.

De tussenstand is **2-2.**

Het is gemakkelijker een gewonnen stelling te krijgen dan een gewonnen stelling te winnen

Bovenstaande tekst is van **Max Euwe**.
Machgielis (Max) Euwe was een van de sterkste schakers van Nederland ooit.
Hij studeerde wiskunde en behaalde in 1923 zijn doctoraal examen, cum laude.
Vanaf het begin van de jaren twintig van de vorige eeuw domineerde hij het schaken in Nederland. Zo won hij van 1921 tot 1952 (!) alle Nederlandse kampioenschappen waaraan hij deelnam.
Euwe was wereldkampioen van 1935 tot 1937. Hij won de match van Aljechin: die match duurde 80 dagen, waarin 30 partijen gespeeld werden in 13 steden en dorpen verspreid over Nederland. In de oorlog werkte hij als directeur van het levenmiddelenbedrijf Vana, samen met de verzetsgroep PP-groep die onder meer het transport naar onderduikers regelde. Na de oorlog was Euwe korte tijd profschaker, maar na een laatste plaats in het toernooi om het wereldkampioenschap in 1948, werd hij weer amateur. Na zijn tweekamp in 1957 tegen de veertienjarige Bobby Fischer (1,5 -0,5 winst) verdween Euwe uit het internationale schaak en ging zich meer aan de wiskunde en de opkomende informatica. Ook schreef hij diverse schaakboeken en had hij diverse schaakrubrieken.

Euwe was van 1970 tot 1978 president van de wereldschaakbond FIDE. Hij overleed in 1981 door een hartaanval.
Naar Max Euwe is een prijs vernoemd-de Euwe-ring, zijn straatnamen, pleinen en schaakverenigingen vernoemd en in Amsterdam is het Max Euwe Centrum opgericht.

Henrik Lösing speelt met de witte stukken aan bord 2 tegen de ervaren Matthew Johnson Temisaren (1892) en is, ook extern, aan een sterk seizoen bezig, met een score van 100%! Vooral zijn overwinning tegen Ewout 't Jong (2141) van PSV Dodo in de vorige ronde met WSG 1 maakte indruk.

Henrik speelt vandaag het Colle systeem, een systeem dat populair werd dankzij de Belgische schaker Edgar Colle, die deze opening in de jaren 20 van de vorige eeuw speelde. Wit ontwikkelt voorzichtig zijn stukken, alvorens e3-e4 te spelen. Het is een solide maar inflexibele opening. Tegenwoordig wordt het als ongevaarlijk beschouwd en wordt daarom nog maar zelden gespeeld.

Na zet 12 van zwart (12…f5) is onderstaande stelling ontstaan waarin Henrik duidelijk voordeel heeft.

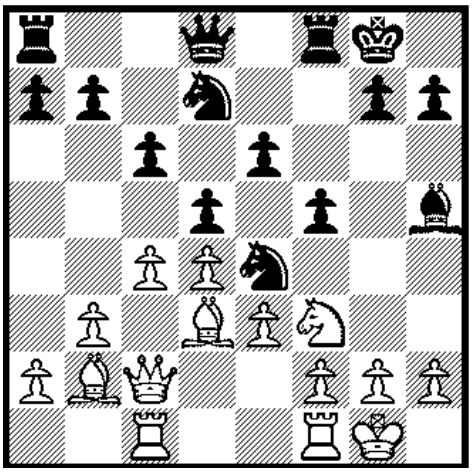

Henrik speelt de partij goed verder:
13.Pe1 Dg5 14.La3 Tf7 15.Lxe4 fxe4 16.Ld6 Pf8 17.Lf4 De7 18.c5 Pg6 19.Ld6 Dg5 20.Db2 Ph4 21. Lg3 Pf5 22. Lf4 Dh4 23.f3 ef3 24.Pxf3 Lxf3 25.Txf3 g5 26.Lg3 De4

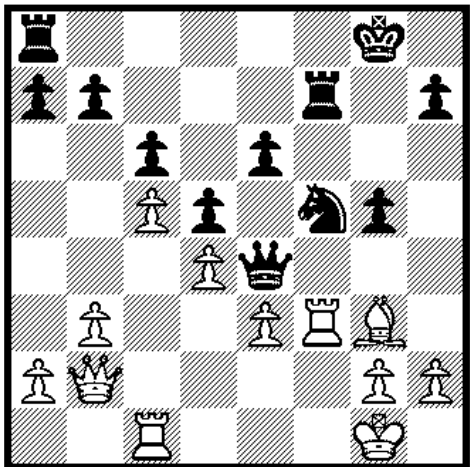

In deze stelling speelt Henrik **27**. **De2** om onder andere pion e3 dubbel te dekken. Een complete black-out van Henrik die we zelden zien van hem. Zwart speelt nu **27..Pxd4** en Henrik geeft sportief meteen op.

Na vijf partijen is de tussenstand **2-3.**

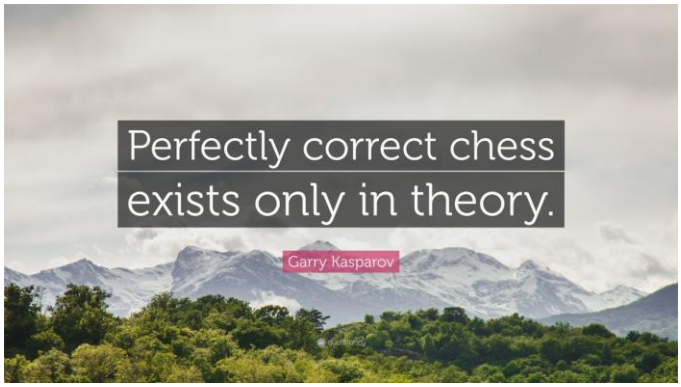

Geert ten Hietbrink speelt op bord 8 met de witte stukken tegen Wim Brinkhuis (1533).
Er komt een Siciliaanse opening op het bord, en dan de Drakenvariant. Zwart posteert hierbij met 5...g6 zijn koningsloper op de lange diagonaal waarmee hij later hoopt deze Drakenloper tot een monster te transformeren. Je ziet vaak in deze openingsvariant dat wit lang rokeert en zwart kort rokeert en zijn koning op de koningsvleugel opbergt. Beide partijen ontketenen daarbij meestal een stormloop op elkaars

De partij gaat gelijk op waarbij wit telkens een klein voordeeltje heeft.

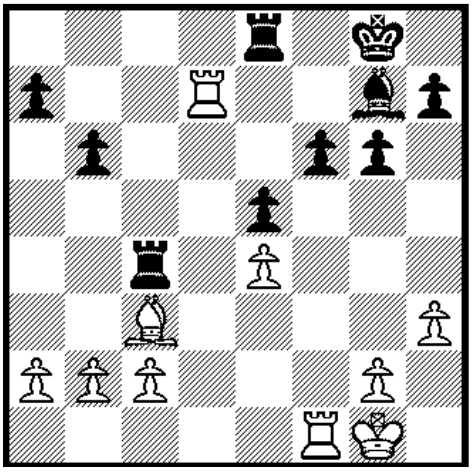

Na zet 24..f6 heeft Geert een duidelijk voordeel opgebouwd en om dit te behouden moet hij hier de a-pion slaan.
De partij kan dan verder gaan met 25.Txa7 Txe4 26**.**Tb7 Lh6 27**.**Txf6 Te2 28.Td7 Le3+ 29**.**Kh1 Tf8 30.Txf8 Kxf8 31**.**Txh7 …..
Geert speelt hier echter het logische **25.Te1** om de e-pion op het bord te houden. Hiermee geeft hij wel zijn voordeel weg en na **25…Ta8 26.Kf2** is de partij in evenwicht.
De partij gaat verder met **26..b5 27.a3 a5 28.Tb7 Lf8 29.Txb5 Lxa3 30.Kf3 Lb4 31.Lxb4 axb4 32.Te3 Txc2 33.Txb4 Td8 34.Te2 Tc7 35.Tb6 Kf7 36.Te3 h5 37.Teb3 Ke7 38.Ke3 Td6 39.Tb7 Txb7 40.Txb7 Td7**

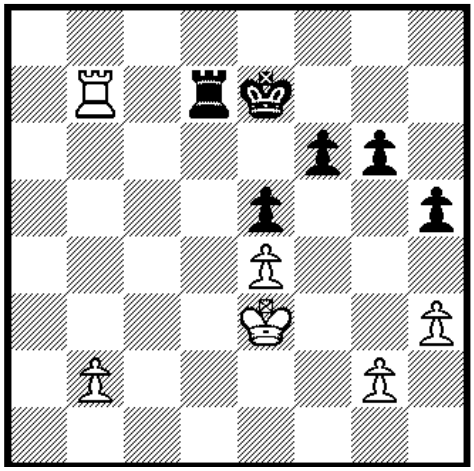

Zwarts laatste zet 40..Td7 is een fout.

Geert speelt hier de juiste zet **41.Txd7** en na **41..Kxd7** is 42.g4 de winnende zet…Na 42**.**.hxg4 43.hxg4 is de stelling gewonnen.
Geert speelde echter **42.Kd3** en na 57 zetten werd door beide spelers tot remise besloten.

De tussenstand is **2½- 3½**

Bij schaken zijn de belangrijkste stukken niet de koning en de koningin, maar de pionnen, de gewone man.

Bovenstaande uitspraak is van **Fernando Arrabal**.
Fernando Arrabal (1932) is een Spaans-Frans romanschrijver, toneelschrijver, dichter en filmregisseur. Daarnaast is hij hartstochtelijk geïnteresseerd in schaken.
Hij is in 1955 naar Frankrijk verhuisd doordat zijn vader aan het begin van de Spaanse Burgeroorlog ter dood was veroordeeld omdat hij zich verzette tegen de rechtse militaire staatsgreep onder leiding van Generalissimo Francisco Franco.
Fernando schrijft in 1972 een brief aan generaal Franco, wat meer een protestbrief is over het totalitaire regime welke voortkomt uit de verdwijning van zijn vader en wat zijn familie is aangedaan.

In die tijd werden mensen om niets ter dood veroordeeld werden of zonder procesgang dertig jaar gevangenisstraf kregen.
Hij publiceert ook schaakverhalen en gedichten zoals de *Hymn to Chess*, welke hij schrijft voor Marcel Duchamp.

Marcel Krosenbrink speelt met de witte stukken op bord 4 tegen Dennie Klink (1791). Marcel heeft dit jaar een score van 2½ uit 4 en heeft een TPR gelijk aan zijn rating.

Zo rustig als beide heren hun Franse partij opzetten zo hectisch eindigt de partij.
1. e4 e6 2.d4 d5 3.Pf3 Le7 4.Pc3 Pf6 5. Lb5 c6 6.Ld3 dxe4 7. Pxe4 Pxe4 8. Lxe4 Pd7 9.c3 Pf6 10. Lc2 b6 11.De2 Lb7 12.Lg5 Pd5 13.Lxe7 Dxe7 14.Pe5 0-0 15. 0-0-0 a5 16.h4 a4

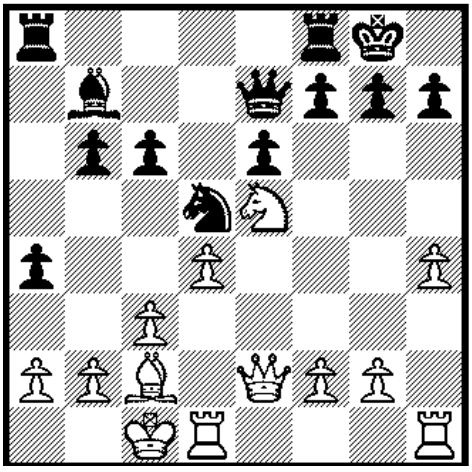

Na de laatste zet van zwart heeft wit een voordeel.
Zwart wil wit zijn koningsstelling verzwakken en heeft een sterk paard op d5, maar de loper van wit op c2 kijkt heerlijk naar veld h7.
Marcel gaat verder met **17.Th3** en geeft hiermee zijn voordeel weg: het is logische zet om veld c3 te dekken en daarnaast de toren in de aanval te gaan betrekken: beter was *17.a3* om de a-pion te stoppen.
Zwart gaat verder met **17…f6** en Marcel speelt het verleidelijke **18.Lxh7**, waar *De4* beter was : na *18..g6 19.c4 fxe5 20.cxd5 exd5 21.Dxe5 Dxe5 22.dxe5 Txf2* is de stelling min of meer gelijk.

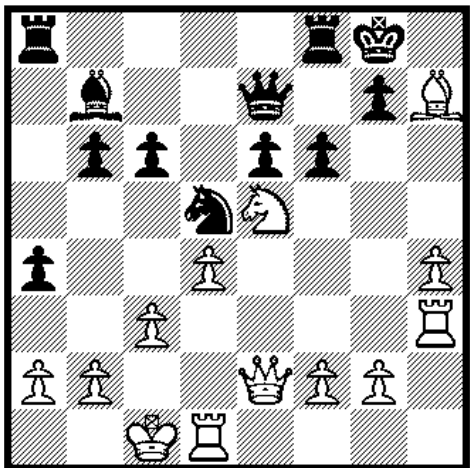

Zwart gaat verder met **18..Kxh7** en staat duidelijk beter.

De partij gaat verder met **19.Dh5+Kg8 20. Pg6** (er is geen weg terug) **Dd6 21.Tg3 Pf4 22.Dh8+ Kf7 23.Pe5+ fxe5 24.Txg7?** (*24.Dxg7 Ke8 25.dxe5 Pe2+ 26.Kc2 De7 27.Dxe7 Kxe7 geeft wit meer kans*) **Ke8 25.Dh7 a3 26.b4 exd4 27.Txb7 Pe2+ 28.Kc2 Pxc3 29.Dg6+ Kd8 30.Td2 Ta4 31.Dg7**

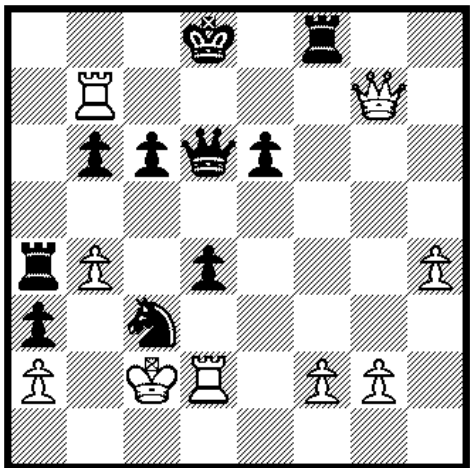

Zwart staat duidelijk beter en Marcel kan alleen maar afwachten tot zwart een fout maakt.
En die fout maakt zwart met de zet **31..d3??**

Zo'n kans hoef je Marcel niet te geven en hij beslist de partij in 3 zetten: **32.Kxc3 Dxb4+ 33.Kxd3 De4+? 34.Kc3+** en zwart gaf op.

Een welkome 'onverwachte' overwinning waardoor de stand **3½- 3½** is.

All that matters on the chessboard is good moves.

Bovenstaande uitspraak is van **Bobby Fischer.**
Bobby Fischer, geboren in Chicago, leert op 6-jarige leeftijd schaken met niet veel meer instructiemateriaal dan de handleiding die bij een schaakbord zat. Hij wordt al snel gezien als een wonderkind. Op veertienjarige leeftijd word hij kampioen van de VS. Daarna won hij bijna ieder toernooi waar hij aan meedeed, vaak met partijen in briljante stijl. Fischer heeft een moeilijk karakter en stelt hoge eisen aan toernooidirecteuren.
In 1972 speelde Fischer de "Match van de Eeuw" om het wereldkampioenschap tegen Boris Spasski. Na verlies van de eerste partij stelde hij nieuwe eisen waar de organisatoren niet aan wilden voldoen. Toch speelde hij daarna verder en won de match met 12,5–8,5. Deze match was niet zomaar een match, maar een prestigestrijd tussen de Sovjet-ideologie en die van de Verenigde Staten, sterk onder invloed van de Koude Oorlog. De match veroorzaakte een grote schaakhausse in het Westen en ook de KNSB kreeg hierdoor veel nieuwe leden.
Na het behalen van de wereldtitel heeft Fischer twintig jaar geen officiële partij gespeeld. Hij stelde exorbitante eisen aan een match met de uitdager Anotoli Karpov, die niet werden ingewilligd waardoor Karpov de nieuwe wereldkampioen werd.
In 1992 speelde hij een revanchematch tegen Spasski in Joegoslavie onder VN-sancties. Hierna werd een arrestatiebevel door de Amerikaanse overheid uitgevaardigd tegen Fischer, waardoor hij niet terug kon naar de VS. Na in diverse landen te hebben gewoond en 9 maanden gevangen gezeten te hebben in Japan, hielp IJsland hem door hem de IJslandse nationaliteit te geven. Op 64 jarige leeftijd overleed Fischer, de man die misschien wel de beste schaker aller tijden is.

Henri Abbink speelde op bord 1 met zwart tegen de sterke Johan op den Dries. Na de 1.d4 komt de *Richter-Veresov Aanval* op het bord.

Na 13 zetten staat onderstaande stelling op het bord met zwart aan zet.

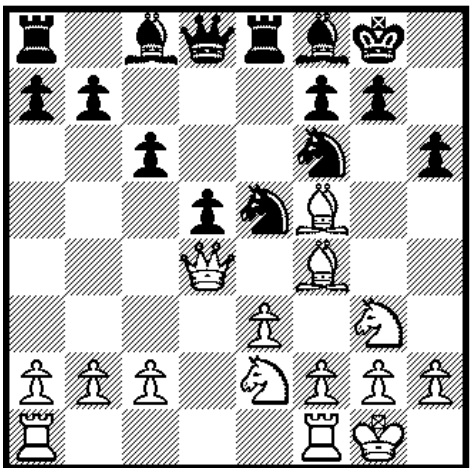

Zwart is goed uit de opening gekomen en speelt nu **13..Pc4**.

Beter was 13..c5 14.Dc3 Pc6 15.e4 g5 16.Ld2 Lxf5 17.ef5 b5 waarna zwart duidelijk beter staat.

De partij gaat verder met **14.b3 Pd6 15.Lxc8 Dc8 16.Lxh6 Pf5** (Ph7!) **17.Pxf5 Dxf5 18.Pg3 Dxc2 19.Lf4 Pe4 20.Pxe4 Txe4 21.Dd1 Dxd1 22. Txd1 a5 23.a3 a4 24.b4 Tc4 25.Le5 Te8 26.Ld4 g6 27.Tac1 Txc1 28.Txc1 Lg7**.

De stelling is in evenwicht.

29.Lxg7 Kxg7 30.Kf1 Te4 31.Kc2 Kf6 32.Kd3 Ke6 33.g3 Kd6 34.f3 Te8 35.h4 b6 36.Th1 c5 37.bxc5 bxc5 38.g4 Th8

Langzaam komt wit iets beter te staan, al is er voor Henri nog niet veel aan de hand.

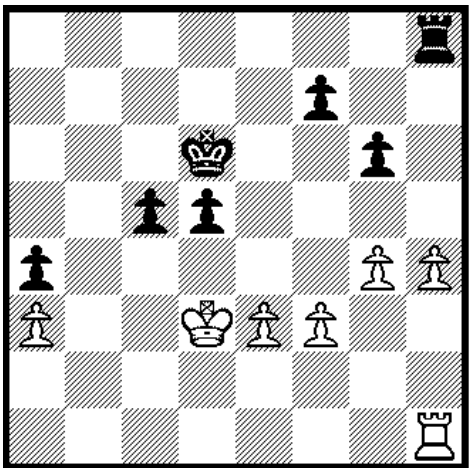

De partij gaat verder met **39.h5 gxh5 40.gxh5 Ke5 41.Th4 f5 42.h6**

Nu speelt Henri **42**..**Th7** waarna wit meteen beter komt te staan.

Henri had hier beter 42..c4 kunnen spelen om de stelling in evenwicht te houden.
Wit heeft hier nu drie mogelijkheden:

1. 43.Kc3 Kf6 44.Kd4 Kg5 45.Th2 Txh6 46.f4 Kg6 47.Tc2 Th7 48.Kxd5 Te7 49.Txc4 Txe3 50. Txa4 Kh5 51.Ta8 Kg4 52.a4 Kxf4 53.a5 Td3+ 54.Kc4 Ta3 55.a6 Ke3 56.a7 Kf2 =
2. 43.Kc2 Kf6 44. Kc3 Kg6 45.e4 fxe4 46.fxe4 Kg5 47.Th2 dxe4 48.h7 Kg6 49.Kxc4 Txh7 50.Txh7 Kxh7 51.Kd4 Kg6 52.Kxe4 Kf6 53.Kd3 Ke5 54.Kc2 Kd4 55.Kb1 Kc3 =
3. 43.Kc2 Kf6 44.Kc3 Kg6 45. Kb4 Txh6 46.Txh6 Kxh6 47.Kxa4 Kg5 48.Kb4 Kf6 49.a4 Ke6 50.a5 Kd6 51.e4 fxe4 52.fxe4 c3 53.e5+ Kxe5 54.Kxc3 d4+ 54.Kd2 Kd5 =

De partij vervolgt met

43.Kc3 f4 44.Th5 Ke6 45.exf4 Kd6 46.f5 d4+ 47.Kc4 Ke5 48.f6+ Kxf6 49.Txc5 Td7
(niet Txh6 wegens Tc6+)

50.Th5 en Henri geeft op.

	WSG 2	**1839**	**ENO**	**1780**	**3½-4½**
1	Henri Abbink	1968	Johan op den Dries	2069	0-1
2	Henrik Lösing	1957	Matthew Johnson	1892	0-1
3	Gerard Harbers	1881	Etien Alssema	2022	0-1
4	Marcel Krosenbrink	1896	Dennie Klink	1791	1-0
5	Bert te Sligte	1768	Harry Doctor	1621	½-½
6	Dick Boogaard	1761	Rody Brinkhuis	1765	½-½
7	Dick van Wamelen	1759	Amir Trejic	1524	1-0
8	Geert ten Hietbrink	1725	Wim Brinkhuis	1533	½-½

Na een nederlaag denk ik vaak aan een uitspraak van Gary Kasparov, misschien wel de beste schaker aller tijden:

De hoogste kunst van de schaker ligt in het niet toestaan dat je tegenstander laat zien wat hij kan.

Dat is ons allemaal tegen ENO niet gelukt, maar ondanks deze nipte nederlaag kan WSG 2 de rest van de competitie vrijuit spelen: we doen niet meer mee om de bovenste plaats maar blijven ook ver van de onderste plaats.

Borne – WSG 2

(door Gerard Harbers)

In de achtste ronde van de KNSB competitie speelde WSG 2 tegen Borne. Borne staat op de laatste plaats dus kun je zeggen dat je een overwinning zou verwachten. Maar niets was minder waar. Het werd een (z)waar gevecht.

Alfred met zwart speelde reeds vooruit en haalde een goede remise binnen aan bord acht. Op de zaterdag werd de rest van de partijen gespeeld.

Gerard speelde met wit tegen Eijkelkamp. Het werd een Pirc. Daarbij speelde zwart iets onnauwkeurig. Wit kreeg een ontwikkelingsvoorsprong. En om dat goed te maken speelde zwart agressief op de damevleugel. Zwart overzag dat hij een pion verloor. Daar kwam een lelijke penning van een paard op d7 bij en toen kwam hij helemaal niet meer aan ontwikkelen toe. Hij verloor nog twee pionnen en dat was voldoende voor wit.

Herby speelde een puike partij aan bord 4 met zwart tegen Formanoy:

1) Pc3 e5 2) e4 Pf6 3) f4 d5 4) fxe5 Pxe4 5) Pf3 Pc6 6) d4 Lg4 7) Le2 Le7 8) 0-0 0-0 9) Le3 f6 10) a3 Dd7 11) Pxe4 dxe4 12) Pd2 Lxe2 13) Dxe2 fxe5 14) Dc4+ Kh8 15) d5 Pd4 16) Lxd4 exd4 17) Pxe4

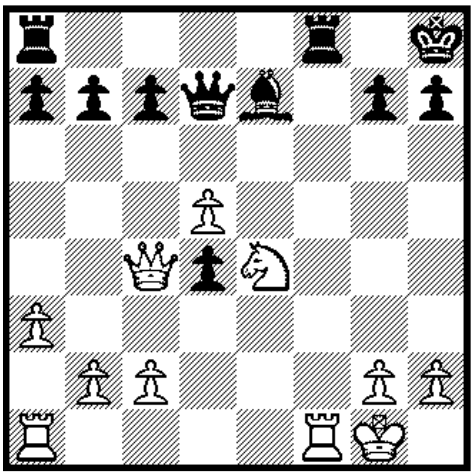

Nu komt zwart met een verrassende zet die de boel een beetje op zijn kop zet. Zwart krijg een vreselijke aanval.

17) … Dg4 18) Pc5 Ld6 19) Pxb7 Lf4 20) Dd3 Tae8 21) Tae1 Txe1 22) Txe1

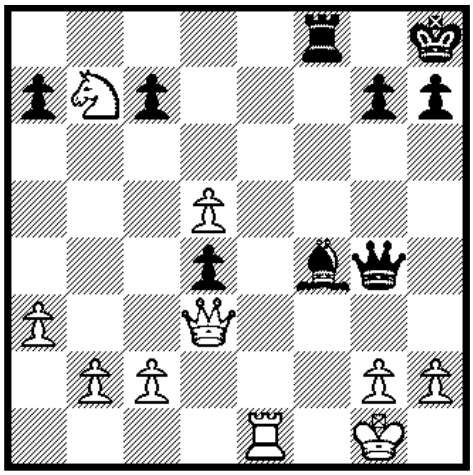

En zwart maakt het nu prachtig af:

22) … Lxh2+ 23) Kh1 Lg3 en zwart geeft op!

Bert speelde aan bord vijf met wit tegen Rol. Of het de bedoeling was weet ik niet maar het leek of wit een pion offerde. Hij had gehoopt op wat compensatie maar dat was er eigenlijk niet, sterker nog, zwart had het betere van het spel. Bert speelde zo goed als mogelijk door, hopend op een toreneindspel. Dat kwam er wel maar zwart stond intussen zo goed dat de winst hem niet meer kon ontgaan.

Henrik speelde aan bord twee met zwart tegen Munster. Henrik speelde weer zijn loper op g7 en hij wilde druk uitoefenen op de damevleugel. Dit lukte wonderwel. Toch had wit dit goed in de gaten. Zwarte offerde daarna twee pionnen voor hopelijk nog meer druk op de witte stelling. Dit was dan wel zo maar het was niet beslissend. En dan wordt het lastig. Wit kon de boel consolideren. En zie er dan maar eens door te komen Dat lukte dan ook niet.

Dick van Wamelen speelde aan bord zeven met wit tegen Eillert. Eillert speelde een Franse opening en daarbij kwam wit erg goed te staan.

Hij deed het keurig rustig aan en leek zo op de winst af te stevenen. Wit kon een beslissende aanval opzetten op de koningsvleugel. Maar de witte aanval ging zo rustig dat zwart de aanval kon overnemen. Wit moest de aanval stopzetten om alle aandacht naar de verdediging over te brengen. En nu stond zwart zo goed, dat daar de beslissing viel. “Wat een rotspel”, was het commentaar van Dick. Ik kan me goed inleven bij dit commentaar na zo’n partij.

De andere Dick, Dick Boogaard, speelde aan bord zes met zwart tegen Leerenvelt. In deze partij gebruikte Dick erg veel tijd. De stelling was lange tijd in evenwicht. Dick kwam langzamerhand in tijdnood. Wit profiteerde niet hiervan. Zijn stelling werd telkens iets minder. Dick wilde een remise aanbieden met name vanwege de tijdnood. Maar hij ging toch door omdat de andere borden toen niet allemaal evengoed stonden. Dick loste de tijdnood op en zijn stelling werd steeds beter totdat wit een stuk weggaf en het niet moeilijk meer was.

Tenslotte was daar de partij aan bord één van Henri tegen Lardinois. Van beide kanten een rustige opzet, iets van Damegambiet. Wit probeerde wel aan te vallen op de koningsvleugel maar slaagde niet iets definitiefs te vinden. Zwart loste het keurig op en vrat intussen tijd enkele pionnen van wit op. Zwart leek zo naar de winst te lopen. Wit kon regelen dat er toreneindspel op het bord kwam met twee pionnen achterstand, verdeeld over de beide vleugels, waarvan een randpion.

Ondanks de tijdnood voor wit, slaagde wit er toch in een pionnetje van zwart terug te veroveren. Vervolgens zette hij de toren achter de randpion van zwart neer. Nadat de toren voor de randpion geofferd was had Henri een pion tegen een toren. Deze pion moest naar een paard gepromoveerd worden en dat eindspel winst zwart niet te winnen. Dit is sowieso lastig te winnen, laat staan dat het in die stelling kan. Misschien waren beide spelers wel moe, het was immers al vroeg in de avond.

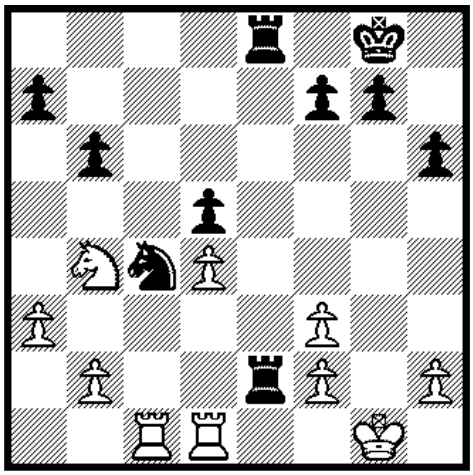

In de partij van Henri (met wit) is dit de stelling na de 31e zet van zwart Zwart staat beter. Wit heeft een mindere pionnenstructuur en zwart heeft de open toren lijn in het centrum. Zijn stukken staan actiever. Maar is dat voldoende ? Er volgde:

32. Pxd5 Pxb2, 33. Tf1 Td8, 34. Pc3 Td2, 35. d5 Pd3, 36. Tcd1 Txd1, 37. Txd1 Pf4, 38. Td4 g5, 39. h4 Tc8.

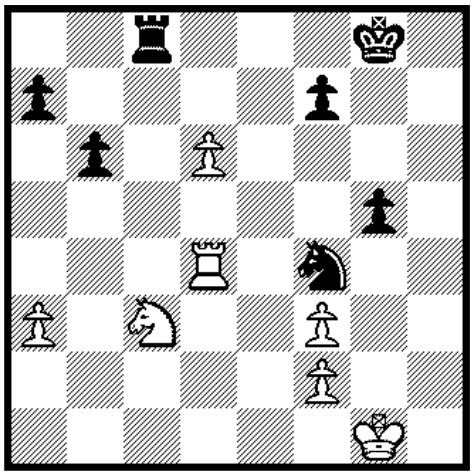

Inderdaad, en nu ? Wit pakt zijn laatste strohalm, een toreneindspel. Wits paard kan niet weg wegens Pc2+.
40. hxg5 hxg5, 41. d6
Gedwongen.

41. …Txc3, 42. d7 Pe6, 43. d8D+ Pxd8, 44. Txd8+ Kg7, 45. a4 Txf3, 46. Td5 Kg6
M.i. overbodig. Tf4 is beter. Zwart dwingt wit tot een oplossing op de damevleugel.

Bijvoorbeeld: 46….Tf4, 47. a5 Ta4, 48. axb6 axb6, 49. Txg5+ Kf8, 50. Tb5 Ta6 en zwart loopt met de koning naar c6, speelt de toren achter de pion of sluit de witte koning af en laat daarna de b-pion promoveren. Nu krijgt wit overlevingskansen.

47. Td7 a6, 48. Kg2 Tb3, 49. a5 bxa5
Wit breekt de damevleugel, waarbij de vrije a-pion ontstaat die makkelijker is tegen te houden dan een vrije b-pion.
50. Td6+ Kf5, 51. Td5+ Kg6, 52. Txa5 Tb6, 53. Kg3 f5, 54. f3 Tf6, 55. Kh3 Kf7, 56. Kg3
Of Te5, afsluiten koning van het centrum en aanval op f5.

56. …Ke7, 57. Td5 Ke6, 58. Td8
Op naar g5.

58. ….Ke5, 59. Tg8 Kd4
Zwart besluit de a-pion te ondersteunen.

60. Txg5 a5, 61. Tg8 f4+
Om wit niet gratis de f-lijn te kunnen laten oversteken.

62. Kg4 Kc3, 63. Ta8 Kb4, 64. Tb8+
Het was intussen laat geworden. Iedereen was reeds klaar met zijn partij en nu maar hopen dat de remise eruit gesleept zou gaan worden. Het was immers 3,5-3,5.

64. …..Ka3

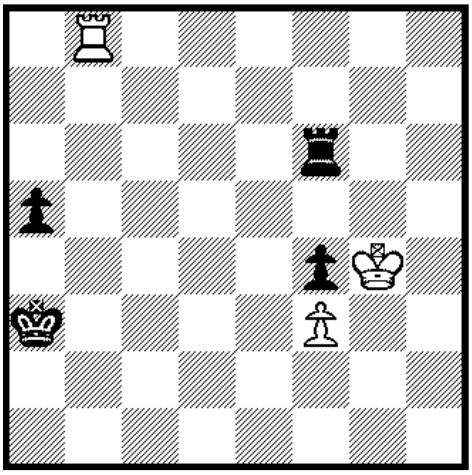

65. Kg5 Tf7
En zou je zeggen, laat de toren op de b-lijn staan en ga met je witte koning naar g6 en g5.

De a-pion kan niet verder en de f4 pion dreigt te vallen. Zwart toon maar aan dat je gaat winnen.

66. Ta8 a4, 67. Ta6 Kb3, 68. Tb6+ Ka2, 69. Ta6 a3, 70. Ta8 Kb2, 71. Tb8+ Ka1, 72. Ta8 a2, 73. Ta6 Tb7.
Wit combineert de a- en b-lijn met zijn toren om de pion af te stoppen.

74. Kxf4 Tb1, 75. Ke5 Kb2, 76. f4
Op naar f8.

76. …. Te1+, 77. Kf6 Te3
Nu moet wit oppassen, Ta3 mag niet gebeuren, dus:

78. Txa2+ Kxa2, 79. f5 Kb3, 80. Kg7 Tg3+, 81. Kf7 Kc4, 82. f6 Kd5
Zwart komt akelig dichtbij.

83. Ke7 Te3+, 84 Kd7 Ta3, 85. f7 Ta7+, 86. Ke8 Ke6

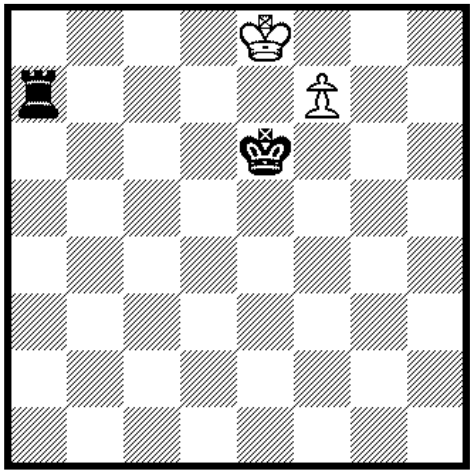

Zwart dreigt mat indien wit zou besluiten tot f8D, dus:

87. f8P+ Kd6, 88. Pg6 Tg7, 89. Pf8 Te7+, 90. Kd8 Te1, 91. Pd7 Tb1, 92. Ke8 Te1+, 93. Kd8 Th1, 94. Ke8 Th8+. 95. Pf8 Txf8+
En zwart bood remise aan, want dat is het. Een waar gevecht.

Tenslotte werd het 4-4. Dit was hard werken voor een pun t door beide teams.

	Borne	1818	WSG 2	1817	4-4
1	Wouter Lardinois	2045	Henri Abbink	1925	½-½
2	Patrick Munster	1963	Henrik Lösing	1957	1-0
3	Regobert Eijkelkamp	1856	Gerard Harbers	1874	0-1
4	Paul Formanoy	1828	Herby Aalbers	1826	0-1
5	Art Rol	1830	Bert te Sligte	1768	1-0
6	John Leerentveld	1778	Dick Boogaard	1734	0-1
7	Henk Eillert	1681	Dick van Wamelen	1764	1-0
8	Jos Muller	1560	Alfred Schley	1686	½-½

ASV 6 – WSG 3

(door Oscar Wamelink)

Voor de uitwedstrijd tegen ASV 6 waren de verwachtingen hoog gespannen. Met evenveel matchpunten werd er gestreden om de koppositie. De thuiswedstrijd werd eerder dit seizoen verloren. Destijds speelden we echter met veel invallers. Deze keer zou een gelijkspel waarschijnlijk al volstaan, vanwege onze bordpunten.

Waar we de vorige wedstrijden al snel goed stonden op verschillende borden, duurde het deze keer wat langer. Henk won in de opening een pion doordat zijn tegenstander niet mocht terugslaan vanwege een aftrekaanval. Deze pion bleek echter niet genoeg te zijn voor de overwinning, waardoor het in een remise eindigde.

Reinhard wist aan het einde van de opening een stuk te winnen. Het leek er lang op dat hij dit rustig ging uitspelen. Helaas bleek dat zijn tegenstander nog eeuwig schaak kon geven, wat hem de overwinning kostte.

Matthijs speelde aan bord 6. Zijn tegenstander rokeerde lange tijd niet, waardoor Matthijs kon aanvallen. Hij kon echter niet profiteren van de centraal gepositioneerde koning waardoor ze een gelijkwaardig eindspel ingingen. Uiteindelijk bleek Matthijs toch het betere van het spel te hebben en leverde ons de eerste overwinning.

1.e4 c5, 2. Pf3 Pc6, 3. c3 e6, 4. d4 cxd4, 5. Pxd4 Lc5, 6. Le3 Db6, 7. Dd2 Pf6, 8. f3 d5, 9. exd5 Pxd5, 10. Lf2 0-0, 11. Pxc6 bxc6, 12. Lxc5 Dxc5, 13. Dd4 Dxd4, 14. cxd4 Pb4, 15. Pa3 Td8, 16. Td1 Pxa2

Matthijs heeft een pionnetje meegesnoept

17. Lc4 Pb4, 18. 0-0 Pd5, 19. Tfe1 a5, 20. Lxd5 exd5, 21. Tc1 Ld7, 22. Tc5

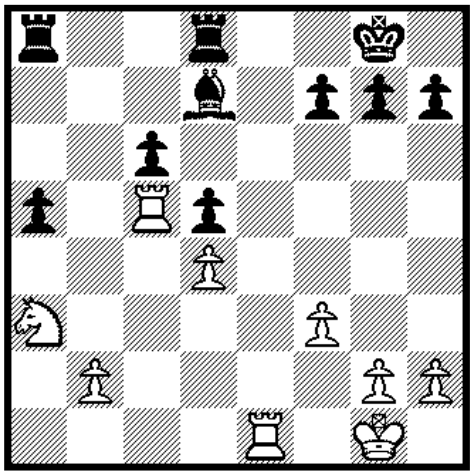

In ruil voor de minuspion heeft wit wat druk over de C-lijn, maar zwart gaat zich roeren over de B-lijn.

Kf8, 23. Kf2 Tdb8, 24. Te2 Tb4, 25. Td2 Tab8, 26. Txa5 Txb2, 27. Txb2 Txb2+, 28. Kg3 Ta2, 29. Kf4

Wit wil kennelijk met de koning naar d6, maar hij heeft niet in de gaan dat de weg daar naartoe een mijnenveld is.

Txg2, 30. Pb1 g5+, 31. Ke5 Ke7 (!), 32. f4 f6 mat

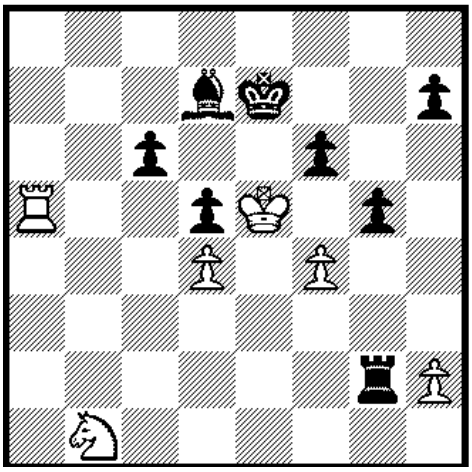

Bij Marijn kreeg ik het begin even niet mee. Toen ik halverwege de partij de stelling zag, stond Marijn een stuk en een vrijpion voor. Zijn tegenstander kon aanvankelijk de vrijpion nog stoppen, maar het mocht uiteindelijk niet baten. Het extra stuk was genoeg voor de overwinning. Hierdoor stond het na enige tijd 1-3 voor ons en leek het op verschillende borden de goede kant op te gaan.

De beste stelling was voor Geert. Nadat het lang gelijk op ging kwam Geert beter te staan en moest zijn tegenstander één voor één zijn stukken weggeven Met twee torens en een loper extra leek het niet meer fout te kunnen gaan Een geniepige combinatie van schaakjes van zijn tegenstander gooide echter roet in het eten. Aan het eind van de combinatie leek Geert mat te staan en gaf op. Wat bleek is dat de laatste poging van zijn tegenstander geen mat was, aangezien er nog een loper aan de andere kant van het bord stond. Toen dit gezien werd was het alleen al te laat en stond het 2-3.

Ondertussen was ik zelf ook erg goed komen te staan. Na een combinatie kreeg ik twee verbonden vrijpionnen op het midden van het bord.

Het was nog wel een riskante stelling, maar de computer gaf me wel +3. Toen ik eenmaal dacht dat het veilig was om met de pionnen te gaan lopen bleek het toch nog een zet te vroeg te zijn. Hierdoor verraste mijn tegenstander me, wat een kwaliteit en een van de twee vrijpionnen kostte. De overgebleven vrijpion was echter zo sterk dat ik nog kon blijven aanvallen. Dit leverde uiteindelijk nog een remise op.

Met nog een half punt nodig voor een gelijkspel, waren Luc en Rob nog aan het spelen. Rob had aanvankelijk een vrij gesloten stelling. Toen hij probeerde de stelling wat te openen, ging dat ten koste van een pion. Hij kreeg nog wat kansen met een aanval op de koningsvleugel met onder andere 2 paarden, maar zijn tegenstander kon dit tegen houden. Rob verloor uiteindelijk nog meer materiaal en moest het onderspit delven.

Bij Luc ging het ook voor zeer lange tijd gelijk op. Toen er naar een dame eindspel werd afgewikkeld won Luc nog wel een pion. Met deze pion extra leek het een goed moment om de dames af te ruilen. Maar na dit eenmaal was gebeurd, bleek de koning van Luc aan het verkeerde kant van het bord te staan, waardoor zijn tegenstander kon gaan lopen met de pionnen. Hierdoor was de laatste uitslag een nederlaag.

Al met al stond het dus 4½-3½ voor ASV aan het einde van de dag. Het voelde aan als een onnodige nederlaag aangezien we op minstens drie borden (inclusief die van mijzelf) een stuk beter stonden. We hebben de gedeelde koppositie nu weer moeten afgeven aan ASV en voor het kampioenschap zijn we dus afhankelijk van de concurrentie. Eerder dit seizoen heeft Veenendaal ons al geholpen, dus hopelijk kan er nog van alles gebeuren in de laatste twee rondes

ASV 6	**1421**	**WSG 3**	**1599**	**4½-3½**
Zekria Amani	1588	Oscar Wamelink	1805	½-½
Theo Koeweiden	1462	Reinhard Cvetkovic	1813	½-½
Kazem Mollahosseini	1444	Geert ten Hietbrink	1716	1-0
André van Kuijk	1441	Henk te Brinke	1535	½-½
Hendrik van Buren	1440	Luc van Harxen	1515	1-0
Gwénaël Paris	xx	Matthijs Hoens	1614	0-1
Peter Hamers	1316	Marijn Visser	1458	0-1
Bryan Hieltjes	1254	Rob Voogd	1338	1-0

Team V1

(door Marcel Krosenbrink)

In het vorige clubblad waren we gebleven bij de inhaalwedstrijd tegen Almelo. We waren toen halverwege de competitie. Daarna volgden de wedstrijden elkaar snel op en speelden we tegen alle teams de return. Als eerste thuis tegen Max Euwe. Uit hadden we gelijkgespeeld tegen de favoriet en daarom waren we nog in het spoor van de koploper gebleven.

Bij winst zouden we zelfs nog kampioen kunnen worden. Het zat er geen moment in. Jochem en Marcel verloren, Han en Gerard speelden remise. Ons restte nog de strijd voor de tweede plaats tegen ENO. Het werd gelijk, waarmee we daarvoor in de race bleven. Gerard won, Marcel verloor en Han en Arent speelden gelijk. De laatste (uit)wedstrijd was tegen Almelo. Bij winst waren we zeker tweede, bij een andere uitslag was het wachten op het resultaat van ENO (tegen Max Euwe). Het werd een nederlaag. Han speelde remise, Arent en Gerard verloren, Jochem won. Maar omdat ENO de laatste wedstrijd verloor werden we toch tweede. Het maximale resultaat.

Maar zo belangrijk is het nu ook weer niet of we tweede of derde worden.

De viertallencompetitie speel je wat mij betreft ook om een een leuke partij tegen andere tegenstanders te spelen en gezellig met je team op pad te zijn.

Dus wil je volgend seizoen ook meedoen, meld je dan te zijner tijd aan. Zeker als je op zaterdag niet kunt is het een mooi alternatief.

In onderstaande tabel kan je zien dat het viertal eigenlijk een vijftal was. Iedereen dank voor het meedoen, Henrik voor het invallen en Gerard ook voor het rijden.

	Score
Jochem	3 uit 5
Gerard	2 uit 5
Arent	1 uit 4
Han S	1,5 uit 4
Marcel	1,5 uit 5
Henrik	1 uit 1

Uit de laatste ronde in Almelo nog de partij van Jochem met wit tegen Marcel Wildschut (2122).

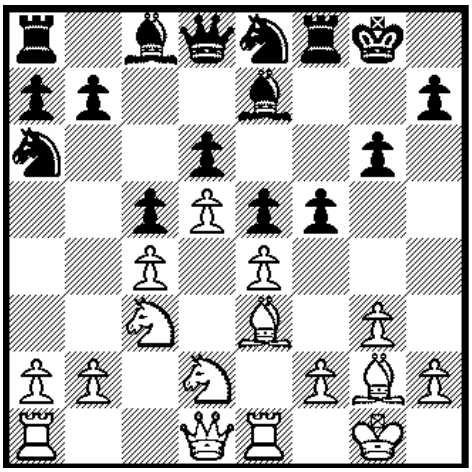

Na 13….. f5 is dit de stelling Wit is met ruimteoverwicht uit de opening gekomen.

14. f4
Sterker is Lh6. Ik denk onder andere omdat het paard op g7 niet zo goed staat.

14….exf4, 15. Lxf4 g5, 16. Le3 f4, 17. gxf4 gxf4, 18. Lf2 Lf6, 19. Pf3 Lg4, 20. Dd2 Dd7, 21. Kh1 Pg7

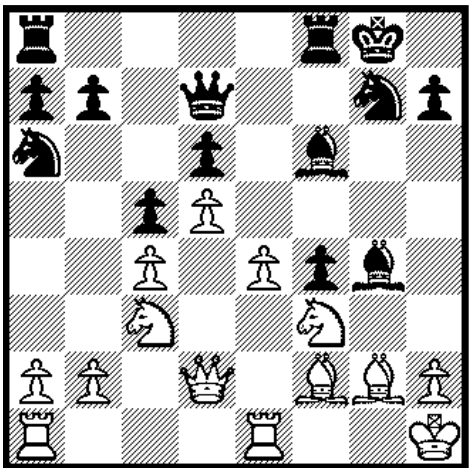

22. Pe2
Tot aan het einde toe blijft de stelling bijzonder ingewikkeld met wederzijds positioenele en tactische dreigingen. Met deze zet geeft wit zijn voordeel grotendeels weg**.** Sterk is hier 22. e5 Lxf3, 23. Lxf3 Lxe5, 24. Txe5 xe5, 25. Pe4. En hoewel wit een kwaliteit en pion achter staat, heeft hij de beste kansen. Maar schat die dynamische mogelijheden maar eens vooraf goed in.Ik praat ook alleen maar mijn computer na.

22. …Tae8, 23. Peg1 Da4, 24. b3
Een logisch ogende zet, maar niet goed. De computer geeft hier 24. …Tb1, 25 Dxc4 b3. Dat zul je zelf niet snel bedenken.

24….Db4, 25. Dd3
Wit probeert er met een kwaliteitsoffer nog iets van te maken. Het doel is om na Lxa1, Txa1 de loper via e1 op c3 te krijgen. Zwart gaat er niet op in, hoewel de computer vindt dat hij dat wel zou kunnen doen. Maar ik begrijp hem wel. Hij staat so wie so al OK, waarom dan dergelijke avonturen ingaan.

25….Da3, 26 De2 Pb4, 27. Tec1 Pf5

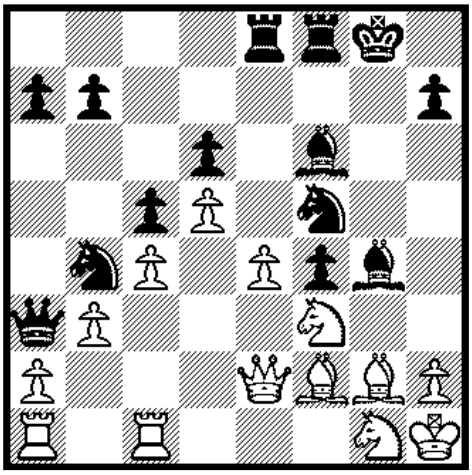

Wie zou zo'n zet nu niet graag doen, maar het is lang niet de beste. Heel sterk is Db2. Als wit ruilt dan kan zwart na Lxb2 wel gevaarloos één van de torens slaan, omdat de witte aanval zonder dames mider sterk is. En als wit Df1 speelt, dan volgt simpel Txe4. Ook Te7 gevolgd door Tfe8 is een doeltreffend plan voor zwart om de e-pion op te halen. Wit reageert nu met de beste zet, waarmee hij weer terug is in de partij.

28. Lh3 h5, 29. Le1 Pd4
Sterker is Lb2 of Pe3. Het tij is aan het keren.

30. Dg2 Pxf3, 31. Pxf3 Pd3
Misschien al wel de beslissende fout. Eerst Db2 is namelijk veel beter. Dit dreigt dameruil, maar wat vooral belangrijk is, is dat na Dxg4 Lg7, de toren niet via c2 in de aanval kan worden betrokken.

Maar ik begrijp volkomen dat zwart dat niet bij zijn overwegingen heeft betrokken.Maar dat de dame op b2 wat beter bij de verdediging is betrokken dan op a3 was misschien wel te voorzien, zonder alle varianten te kennen.

32. Lxg4 xg4, 33. Dxg4+ Kf7, 34. e5

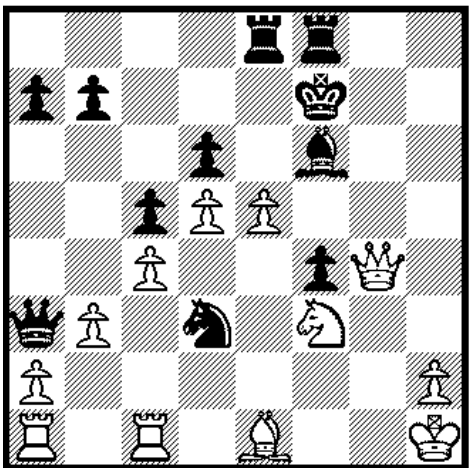

Hoewel er meer goede zetten zijn, heeft Jochem in tijdnood opgemerkt dat het paard op d3 zo ongedekt staat en via een schaakje op h7 opgehaald kan worden.

34. xe5, 35. Dh5+ Ke7, 36. Dh7+ Kd8, 37. d6

en zwart geeft op omdat nu ook nog mat op c7 dreigt. Dxd3 zou alles nog verknoeien wegens e4 !.

Jubileumsimultaan 28 mei

Ter gelegenheid van ons 75-jarig jubileum hebben we Frank Kroeze als simultaangever kunnen strikken. Menigeen kent hem al vanwege de cursussen die hij geeft aan WSG. Hij is op dit moment kampioen van de SBO en speelt in Enschede bij Max Euwe. Frank is internationaal meester en heeft op dit moment een rating van bijna 2400.
We zijn dan ook erg verheugd dat hij een simultaan wil geven aan onze leden en oud leden. Ook niet leden die mee willen doen zijn hierbij van harte uitgenodigd, maar vol is vol. We kunnen maximaal 30 spelers verwelkomen op de simultaan.

We spelen in Blend61, Wooldstraat 61, Winterswijk. Bij goed weer spelen we op het terras en bij slecht weer binnen in de zaal van Blend61.
Het aanvangstijdstip is zaterdagmiddag 28 mei om 13.00 uur. Je moet uiterlijk 12.45 uur aanwezig zijn. We hopen nog iemand te strikken voor de openingszet, maar dat is nog een verrassing.

Aanmelden kan vanaf heden via het inschrijfformulier op de club of door een mail te sturen naar Henk te Brinke: brinkediesel@ziggo.nl.

de Jubileumcommissie WSG: Henk, Jochem en Han S.

Oxener
SCHOENEN
de winkel in winterswijk
Kwaliteit, service & advies
Sinds 1948 bestaat de schoenenwinkel Oxener in Winterswijk.
De winkel heeft een oppervlakte van ruim 800 m² waarvan 350 m² winkelverkoop. Wij hebben een zeer gevarieerde collectie dames- , heren- , kinder- en gemakschoenen. Daarvan verkopen wij topmerken als Bikkemberg, Puma black station, UGG, Mukluks, Hogan, Santoni en Crockett & Jones. Om de collectie exclusief en gevarieerd te houden, gaan wij naar beurzen in Milaan, Dusseldorf en Brussel.
contact
Bezoekadres
Misterstraat 29-31
7101 ER Winterswijk
Telefoon 0543 - 512285
Fax 0543 - 522856
Postadres
Postbus 211 7100 AE Winterswijk
openingstijden
Maandag 13.00 - 18.00 uur
Dinsdag t/m donderdag 09.00 - 18.00 uur
Vrijdag 09.00 - 21.00 uur
Zaterdag 09.00 - 17.00 uur

Lentekriebels

(door Dick Boogaard)

Hier zijn zes opgaven, waarbij de beslissing snel valt. Ze komen bijna allemaal uit recente partijen. Alleen de vijfde is een partijstelling van Max Euwe uit 1929, waar nog een aardig verhaaltje achter zit. Ze zijn niet zo moeilijk, er wordt weer flink geofferd, waarna het mat is of er wordt veel materiaal teruggewonnen.

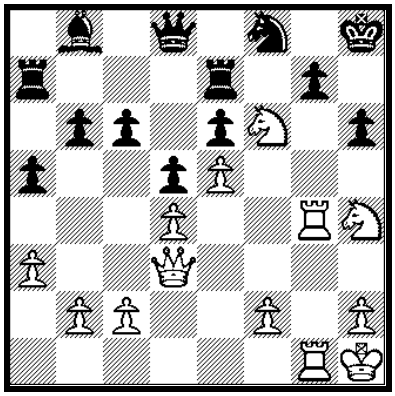

1.Zwart speelde 24….Ta8-a7, waarna wit in twee zetten mat geeft.

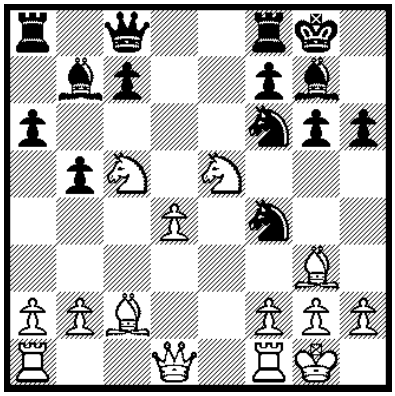

2.Nu is zwart aan de beurt en geeft snel mat!

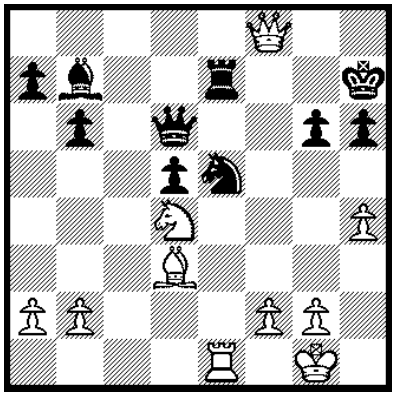

3.Zwart wint de dame of geeft mat in enkele zetten.

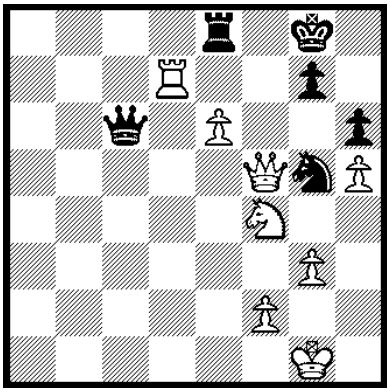

4.Dit is de moeilijkste. Wit zag niet hoe hij kon winnen (met minor promotie!)

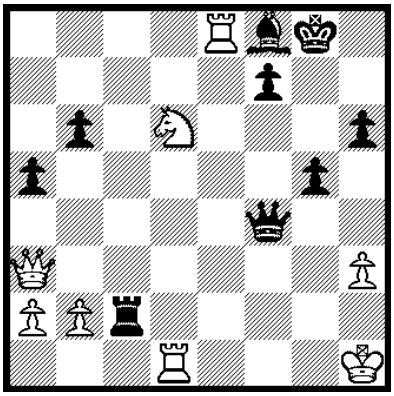

5.Uit 1929. Max Euwe heeft zwart en …..verliest in enkele zetten.

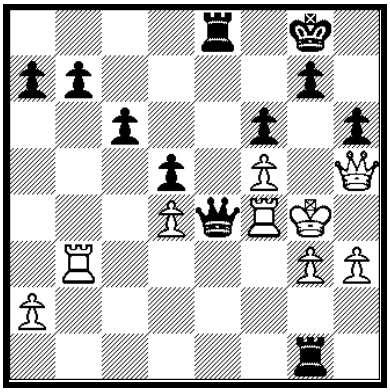

6.De meest recente partij, Zwart aan zet geeft snel mat.

Eindspel
(door Gerard Harbers)

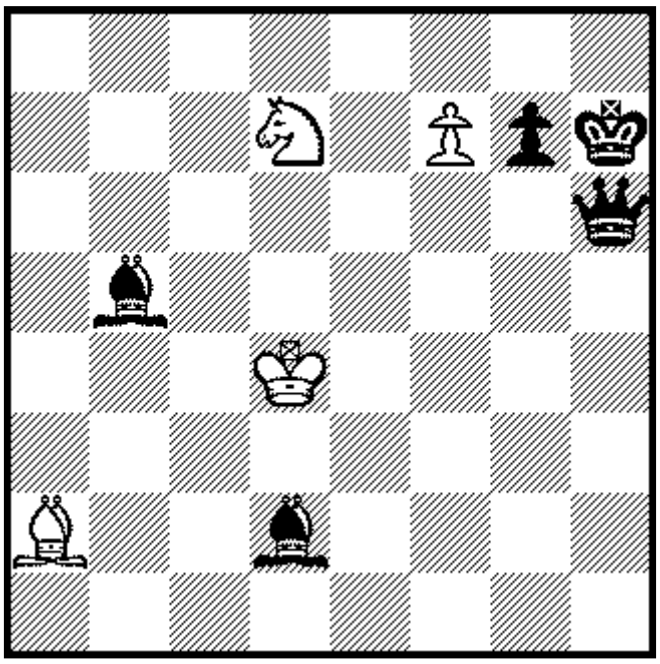

Deze compositie is gemaakt door Prokop. Hij leefde in de vorige eeuw. Deze positie is gemaakt in 1925. Prokop staat bekend om studies die eindigen in pat stellingen. Deze studie eindigt in een remise stelling, in een gedwongen eeuwig schaak geven. Dit is inderdaad een bijzondere manier om remise te maken, nog niet eerder gezien.

Opdracht: wit speelt en maakt remise.
Wit heeft een achterstand in materiaal maar genoeg voor remise.

Oplossing:

1) Pf8+ **Kh8**
2) Pg6+ **Dxg6** (zwart heeft niet anders)
3) f8D+ **Kh7**
4) Lb1 **Lc3+**
Als zwart 4. … Dxb1 speelt volgt 4. Df5+ Dxf5 met pat!

5) Ke3
Op 5. Kxc3 volgt nu wel Dxb1 en heeft wit geen pat.
5) … **Ld4+**
Op 5. … Dxb1 volgt weer 6. Df5+ Dxf5 en pat.
6) Kd2 **Le3+**
En nu volgt op 6. … Dxb1, 7. Dh8+ Kg6 8. Dh7+ Kxh7 en pat.
7) Kc3 **Ld2+**
Op 7. … Dxb1 volgt 8. Dxg7+ Kxg7 en pat. Ook is het pat na 7. … Dxb1 8. Dh8+ Kg6 9. Dh7+ Kxh7 pat.
8) Kd4
en wit maakt remise door dit schaakmolentje.

Fris en fit de dag beginnen!
Nieuw Bewust
Geen stralings- en spanningsklachten meer:
- normaal slaappatroon
- 's ochtends fris en gezond opstaan
- aangenaam gevoel
- algehele verhoogde weerstand
- goede concentratie
- geen onverklaarbare kwalen en ziektebeelden
Maak een afspraak voor een vrijblijvend onderzoek!
Stralingsonderzoek
Advies en Balans
Bezoekadres/praktijk:
Vredeseweg 72, 7101 LR Winterswijk
0543 562381 info@nieuwbewust.com
www.nieuwbewust.com

Fris en fit de dag beginnen!
Nieuw Bewust
Geen stralings- en spanningsklachten meer:
- normaal slaappatroon
- 's ochtends fris en gezond opstaan
- aangenaam gevoel
- algehele verhoogde weerstand
- goede concentratie
- geen onverklaarbare kwalen en ziektebeelden
Maak een afspraak voor een vrijblijvend onderzoek!
Stralingsonderzoek
Advies en Balans
Bezoekadres/praktijk:
Vredeseweg 72, 7101 LR Winterswijk
0543 562381 info@nieuwbewust.com
www.nieuwbewust.com

Oonk Speciaalzaak
Rijwiel- en Babyartikelen
Misterstraat 47
7101 ES
Winterswijk
0543-512519
info@oonkspeciaalzaak.nl
www.oonkspeciaalzaak.nl

Oonk Speciaalzaak
Rijwiel- en Babyartikelen
Misterstraat 47
7101 ES
Winterswijk
0543-512519
info@oonkspeciaalzaak.nl
www.oonkspeciaalzaak.nl

Partijen van clubleden
(door Dick Boogaard)

Ook deze keer kreeg ik weer twee partijen, waarin genoeg gebeurde. Gerard Klein Langenhorst gaf me zijn partij uit de wedstrijd tegen Schaakclub Matador uit Wierden. Zo'n korte partij is altijd leuk om te bekijken. En ook de partij tussen Mark Burgers en Henk te Brinke mag er wezen; iets langer, maar genoeg te beleven!

Wit: Gerard Klein Langenhorst
Zwart: Wim van Broekhoven
Matador – WSG, viertallencompetitie,
24 maart 2022.

1.d2-d4 g7-g6 2.Pg1-f3 Lf8-g7 3.Lc1-f4 d7-d6 4.Pb1-d2 Pg8-f6 5.h2-h3 0-0 6.e2-e3 Lc8-e6 7.Lf1-e2 Pb8-d7 8.0-0 c7-c5 9.c2-c3 b7-b6

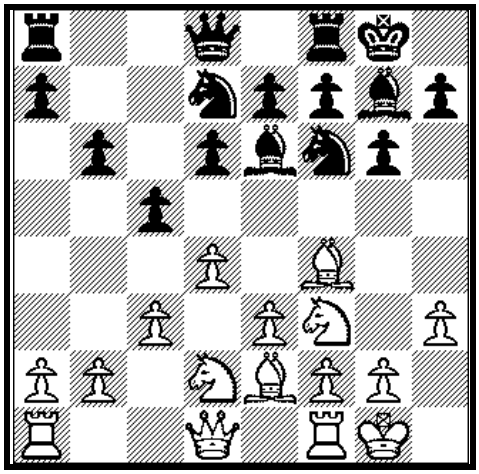

Alles staat nog op het bord. De spelers hebben hun stukken ontwikkeld en gerokeerd. De strijd kan beginnen. Alleen de zwarte loper op e6 staat wat ongelukkig…..

10.e3-e4 Pf6-h5 11.Lf4-h2 d6-d5 12.Pf3-g5
Dat paard staat voor zwart heel vervelend, want de loper op e6 gaat eraf en de pionnenstructuur verbrokkelt. En nu was slaan op d4 beter dan op e4.

12…..d5xe4 13.Pg5xe6 f7xe6 14.Pd2xe4 Ph5-f6 15.Pe4-g5

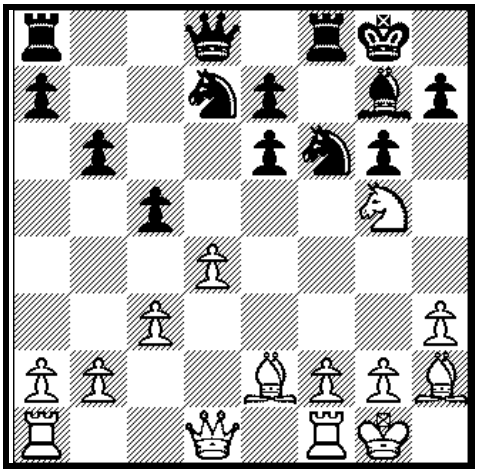

En weer staat er een wit paard op g5 en is e6 het doelwit.

15….. Dd8-c8 16.Pg5xe6 Tf8-f7 17.Le2-c4 c5xd4 18.Pe6-c7 e7-e5
En ineens vallen beide zwarte torens. Gerard speelde

19.Lc4xf7+ en toen gaf Wim het op. Mooi toch!

Op naar de andere partij.

Wit: Mark Burgers
Zwart: Henk te Brinke
Gespeeld op 12 april 2022

1.d2-d4 d7-d5 2.c2-c4 Pg8-f6 3.Pg1-f3 e7-e6 4.Pb1-c3 d5xc4 5.e2-e3 c7-c5 6.Lf1-c4 c5xd4 7.e3xd4 a7-a6 8.a2-a4 Pb8-c6 9.0-0 Lf8-d6 10.Lc1-g5 Dd8-c7 11.Lg5xf6 g7xf6

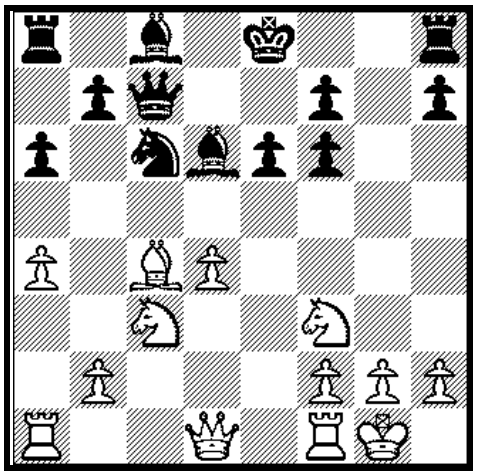

De opening is iets wilder dan in de partij hierboven. Henk kiest ervoor om niet kort te rokeren, maar de g-lijn te gebruiken voor een aanval op de koning van Mark. We zullen zien.

12.Pc3-e4 Ld6-e7 13.Ta1-c1 Dc7-f4 14.Tf1-e1 Th8-g8
Hier dacht Henk er lang over om toch maar kort te rokeren. Nu kan het niet meer en hij had gelijk spijt. De volgende zet is een mooie.

15.d4-d5
Dit breekt de stelling open en de aanval op de witte koning komt er niet.

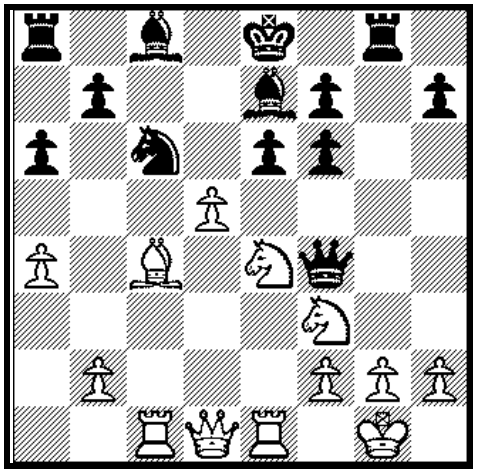

15…..Pc6-e5.
Iets beter was het om toch maar 15…..e6xd5 te spelen. Het vervolg is heel aardig

16.Pf3xe5 f6xe5 17.d5-d6 Le7-g5 18.Lc4-b5+!!

Heel mooi berekend door Mark en daar mag wel een diagram bij.

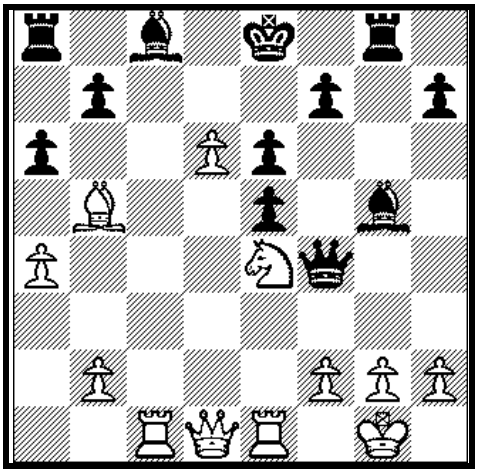

Henk besluit de loper toch maar te pakken. Na 18…..Ke8-f8 zag hij niets meer.

18…..a6xb5 19.Tc1xc8+ Ta8-c8 20.c6-c7+ Ke8-d8 21.d7xc8D+ Kd8-c8 22.a4xb5 Lg5-e7, 23.Dc1-c2

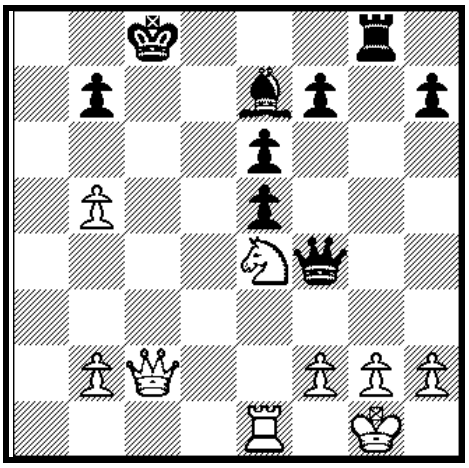

En nu nog netjes afmaken. Materieel staat het tenslotte nog gelijk….

23…..Kc8-b8 24.Te1-c1 Kb8-a7 25.b5-b6+ Ka7xb6 26.Dc2-c7+ Kb6-b5 27.Dc7xb7+ en toen gaf Henk de partij op. Het is kort voor mat.

Dat waren twee leuke partijen om eens uitgebreid te analyseren: varianten bedenken en Fritz mee laten kijken…….

Wie ben ik ?

Naam: *Geert ten Hietbrink*
Leeftijd: 60 jaar

Studie/beroep: Van oorsprong ben werktuigbouwer, deze opleiding heb ik in Enschede gevolgd. Maar al relatief vroeg ben ik beland in de projectenbranche. Op dit moment ben ik projectmanager van een groot siloproject in Emmen. Projecten hebben een uniek en eenmalig karakter, dat betekent altijd veel afwisseling.
I.v.m. met het de aard van het werk heb ik ook in verschillende plaatsen gewoond en gewerkt: Winterswijk, Groenlo, Doetinchem, Ede, Emmen en nu weer terug naar de Achterhoek.

Andere sporten: Wandelen en fietsen vind ik leuk, omdat je dan veel kunt zien van de omgeving. Tegenwoordig zwem ik elke week minimaal 1 KM om de conditie op peil te houden.

Andere hobby's: Tuinieren is mijn favoriete hobby. Je bent lekker in beweging en je kunt je hoofd goed leeg maken. Reizen doe ik ook graag, samen met mijn vrouw Judith. We hebben al veel landen mogen bezoeken. Dit trekt ons omdat je ervaart dat er op deze aardbol veel verschillende culturen bestaan met allemaal verschillende mensen, ieder met unieke eigenschappen en gewoontes. Daarnaast vinden wij de verschillende dieren en planten die er zijn ook heel boeiend.
Iets wat ik meer recent heb ontwikkeld is (lekker) koken. Het is een uitdaging om telkens weer bijzondere gerechten te produceren, en dan lekker op te peuzelen met een goed glas wijn.

Favoriet gerecht: Ik heb niet echt één favoriet gerecht. Het is ook afhankelijk van waar je bent. Aan de kust in Portugal eet ik het liefst lokale vis, maar je kunt mij ook heel blij maken met een Hollandse stamppot.

Wat lust je absoluut niet: Er is één keer een situatie geweest dat ik iets echt heel vreselijks op mijn bord had. Dat was in Parijs, hoe het heet weet ik niet meer. Het zag eruit als een braadworstje, maar toen ik dit opensneed kwamen er stukjes darm tevoorschijn. Verder lust ik eigenlijk alles.

Favoriete drank: Ook hier geldt dit is afhankelijk van de plek en tijd. Een goede whisky in Schotland, kombucha in Zweden, grappa in Italië, een lekkere wijn in de Provence, enz.

Favoriet (huis)dier: In mijn jeugd hadden we thuis in Winterswijk een Duitse herder. Dat was een heel lief beest, waar ik veel mee gewandeld heb. We hebben ook nog een tijdje in Groenlo twee katten gehad. Voor de kinderen hadden we een marmot en later konijnen. Omdat we samen veel van huis waren, hebben we later nooit echt huisdieren overwogen. Tegenwoordig genieten we van de vele vogels in de tuin en de eekhoorns die zich regelmatig laten zien.

Favoriete artiest: Ik ga graag ook naar popconcerten of retro-festivals, waar de "oudere" artiesten optreden. Deep Purple is zeker een favoriet, maar er zijn meerdere rockbands die ik leuk vind.
Af en toe klassiek vindt ik ook mooi.

Favoriet boek: Harry Mulisch "De ontdekking van de hemel" is een mooi en bijzonder boek om te lezen.

Favoriet TV-programma: Reisprogramma 's, zoals het programma van Ruben Terlou in China. Ook prachtig vind ik Toren C, hilarische kantoorsituaties.

Ik heb een hekel aan: Eigenlijk weet ik maar één ding te noemen, en dat is het geraas van een stofzuiger in huis 's morgens vroeg als ik net uit bed ben.

Ik heb bewondering voor: Iedereen die bijzondere bijdragen heeft geleverd. Voor mij is dit zeker Albert Einstein. Bobby Fischer was voor zijn tijd ook geniaal qua schaken.

Hoe/van wie heb je leren schaken:

Ik heb mijzelf tijdens mijn jeugd het schaken aangeleerd. Ook met behulp van een schaakcomputer en diverse boeken. In die tijd (1974) kon ik nog winnen van zo een apparaat.

Op welke schaakprestatie kijk je met het meeste plezier/trots terug:

Lastige vraag. Meestal speel ik de gespeelde partij na, en als de zetten vrijwel overeen komen met de computersuggesties, dan ben ik erg tevreden.

Favoriete opening: Ik denk e4, lekker aanvallend openen met wit. Maar variatie vind ik ook belangrijk

Wat vind je leuk aan WSG: Ik ervaar dat deze club best gedreven is, met een behoorlijke jeugdafdeling. Ook het ledental is behoorlijk, dus kun je tegen veel verschillende tegenstanders spelen. Voor mij is dat wel prettig en afwisselend. Zelf ben ik nog niet zo lang lid, dus moet ik nog e.e.a. gaan ervaren.

Suggestie voor WSG: Een minpuntje voor mij is de kelderruimte als speellocatie. Ik was gewend aan ESG Emmen. Daar schaken ze in een buurthuis, met in een andere ruimte de bar waar je gezellig samen nog kon napraten zonder de andere schakers te storen.

KEURSLAGER

keurslager
Arnold Daals
Verstand van lekker vlees

Willinkstraat 4 Winterswijk Tel. 0543 53 32 48 www.keurslagerdaals.eu

Comfortabel, stabiel, veilig, vlot, heerlijk rijden en sturen.
Oud en jong, ligtrike en ligfiets is voor iedereen geweldig.
Welke is voor mij de juiste ? Er is zoveel mogelijk …
zelfs éénhandbediening, hogere zit, beenhouder, e-drive, enz.
► Bel of mail met ACE, **tel. 0543-530905** info@ace-shop.com
► Bekijk alvast "vimd uw ligfiets" op www.ace-shop.com
► Proefrit, advies, lengte/stoelmaat, Perfecte ligfiets/-trike

A.C.E. Ligfietsen Winterswijk www.ace-shop.com
. Weurden 60, 7101 NL **Welkom !**

Oplossingen Lentekriebels
(door Dick Boogaard)

1.Thomas Beerdsen – Edmund C. Player, 2022.
1.Dd3-h7+ Pf8xh7 2.Ph4-g6 mat.

2.Daniel Naroditsky – Hikaru Nakamura, 3-minuten blitz, 2021.
1…..Dc8-h3 en wit gaf op. **2.g2xh3 Pf4xh3** is mat en andere verdedigingen helpen ook niet. Bijvoorbeeld: 2.Lc2-e4 Lb7xe4 3.Dd1-f3 Le4xf3 4.Pe5xf3 Dh3xg2.

3.Jeffery Xiong – Eduardo Iturrizaga, Speed Chess, 2021.
1…..Pe5-f3+ en wit gaf op. Na **2.Pd4xf3 Te7xe1+ 3.Pf3xe1 Dd6xe8** is het uit en 2.Df8xf3 Te7-e1+ 3.Ld3-f1 Lb7-a6 helpt ook niet.

4.Johann Hjartarson – Mads Andersen, Reykjavik Open 2022.
In de partij werd het remise na 1.e6-e7. Mooie winst was er geweest na: **1.Df5-f7+ Pg5xf7 2.e6xf7+ Kg8-h7 3.f7xe8L!** Nu staat wit gewonnen. Als wit een dame haalt, is het pat na 3….Dc6-g2. Met de loperpromotie staat wit gewonnen. En ook 2….Kg8-f8 3.Pf5-g6+ Dc6xg6 4.h5xg6 is hopeloos.

5. Milan Vidmar – Max Euwe, Karlsbad 1929.
1.Te8xf8 Kg8xf8 2.Pd6-f5+ Kf8-g8 3.Da3-f8+ Kg8xf8 4.Td1-d8 mat.
De partij werd gebruikt in de film ‘The Luhzin Defence’ (ook een mooi boek, ik heb het). Daar werd weer eens door niet-schakers een fout gemaakt. Vaak staat het bord verkeerd of worden andere fouten gemaakt. De spelers slaan woedend op de klok, alsof dat belangrijk is om spanning op te roepen. Nu stond de zwarte toren in de film op c1 in plaats van c2 en werd de onreglementaire matzet 4.Td1-d8 uitgevoerd!

6. Jan-Krystof Duda – Sjachriar Mamedjarov, Oslo Esports Cup 2022.
Een makkie tot slot. **1…..De4xf4+ 2.Kg4-f4 Tg1-f1+ 3.Tb3-f3 Te8-e4 mat**

Jeugdschaken

Het seizoen zit er alweer bijna op. Op vrijdag 27 mei is alweer de slotavond. In onderstaande stand zijn nog twee ronden te spelen. In vergelijking met het vorige clubblad Is Jurre dichterbij Marijn gekomen en hebben Emma en Maxim de meeste terreinwinst geboekt. Maxim wist zelfs de meeste punten van iedereen te scoren in de periode tussen de twee clubbladen.
Het snelschaken kent na drie speelavonden al wel een eindstand. Die beker is voor Emma. Zij scoorde op alle drie de avonden vier punten uit vijf wedstrijden en bleef daarmee Bas uiteindelijk twee punten voor. Op de laatste speeldag in de meivakantie was hun onderlinge duel, dat Emma won, uiteindelijk beslissend.

			punten	score	wit/zwart
1		Marijn	364	16-15	
2		Jurre	356	17-14½	w
3		Emma	289	20-11	ww
4	B1	Bas	260	19-9½	w
5		Noud	256	20-10½	
6		Finn	254	20-9½	
7	B2	Maxim	252	19-12	w
8		Ruben	208	16-8	zz
9		Mats	206	20-8	w
10		Rafael	175	3-3	z
11	B3	Tijn	169	21-6½	w
12		Priscilla	136	15-4	z
13		Yesper	118	20-2½	zz
14		Willem	103	2-0	

Eindstand Snelschaken

1. Emma	12
2. Bas	10
3. Tijn	7
4. Jurre	6½
5. Maxim	6
6. Mats	4½
7. Marijn, Finn, Noud	4
10 Ruben, Yesper	3
12 Priscilla	0

NK Jeugdschaken
(door Marcel Krosenbrink)

Dit seizoen kon er eindelijk weer een “normaal” Nederlands Kampioenschap jeugdschaken gespeeld worden. Live en op de vertrouwde tijd, de meivakantie. WSG was met twee deelnemers aanwezig in Almelo, waar het toernooi gehouden werd. Thiemen Dekker deed mee bij de C-jeugd. Hij had zich geplaatst door kampioen van de SBO te worden. Lauri Maris was deelnemer bij de meisjes C. Zij had haar ticket verdiend bij het laatste (online) kwalificatietoernooi. In de algemene C-categorie werden negen rondes gespeeld, bij de meisjes zeven.

Lauri heeft dit seizoen nauwelijks nog een “echte” partijen gespeeld, maar op basis van haar rating was zij als derde geplaatst bij het kampioenschap. En ze bleek het schaken zeker nog niet verleerd. In ronde vijf won zij een belangrijke partij van de toenmalige koploper Elysia Feng. En dat bleek later ook de enige nederlaag van de uiteindelijke kampioen.

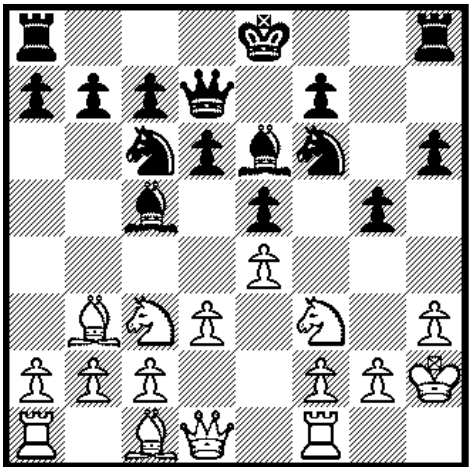

Zwart heeft na een rustige Italiaanse opbouw met 9. …g5 laten zien wat ze van plan is. De koning bestoken. Lauri probeert de druk te verlichten met wat afruil.

10. Lxe6 Dxe6, 11. Pa4 0-0-0
Na g5 was het te verwachten dat zwart lang zou rokeren. Wit weet nu ook waar ze moet aanvallen.

12. Pxc5 dxc5, 13. Pd2 Tdg8
Dit is te langzaam. Als zwart de aanval snel verder wil brengen, moet ze de koningsstelling aantasten. Dat kan met …13. ….g4, 14. h4 g3, 15. fxg3 Pg4+, 16. Kg1 Pe3 en zwart wint materiaal. Nu krijgt wit de kans de verdediging dicht te schuiven.

Want na het witte g3 dreigt zwart niet meer 14. …g3.

14. g3 h5, 15. Pb3 b6, 16. a4
Na de verdediging op orde te heben gebracht, komt wit nu zelf in actie.

16…..Th7, 17. Kg2 Pe7, 18. a5

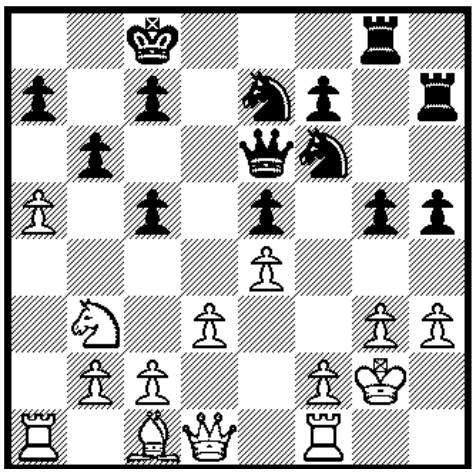

Nu zwart heeft verzuimd om zelf a5 te spelen (en daarmee de zaak voorlopig dicht te houden) breekt wit de stelling open. En eigenlijk is departij nu in hogere zin wel beslist. De witte aaval is veel sterker dan de zwarte, die wel indrukwekkend oogt, maar niets kan uitrichten.

18….Kb7, 19. axb6 cxb6, 20. Th1 c4, 21. Pd2 cxd3, 22. cxd3 h4, 23. g4 Pg6, 24. Pc4
Zo dekt wit met de loper f4 en mooi meegnomen is dat dit stuk nu naar de zwarte koning gaat. .

24. …Pf4+, 25. Lxf4 gxf4, 26. f3 Thh8, 27. Da4 a5, 28. Db5 Pxg4

Zwart probeert nog een wanhoopspoging, maar er is geen houden meer aan. Wit hoeft niet eens terug te pakken.

29. Pxa5+

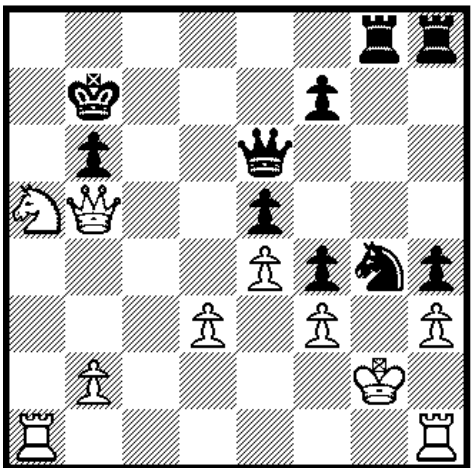

Kb8, 30. Pc6+ Kb7, 31. Ta7+ Kc8, 32. Da6 mat

Helaas verloor Lauri in de zesde ronde, waardoor zij in de zevende en laatste ronde met vier punten achter drie koplopers met 4,5 punten stond. Eén daarvan wist ze zelf te verslaan, de andere twee speelden tegen elkaar. En het werd geen remise. Lauri eindigde zo op een toch knappe gedeelde tweede plaats met vijf uit zeven.

Thiemen was als vijfde geplaats, al waren sommige van zijn tegenstanders denk ik wel wat underrated, omdat zij mogelijk de laatste twee jaar weinig ratingpartijen gespeeld hebben. In de eerste ronde liep hij tegen een ongelukkige nederlaag aan na een pion voor te hebben gestaan. In de ronden daarna kreeg Thiemen vaak wel een licht voordelige of minstens gelijkwaardige stelling, maar helaas leverde dat niet altijd een vol punt op.

In ronde 6 tegen Wouter Terlouw lukte het wel om de vis op het droge te krijgen.

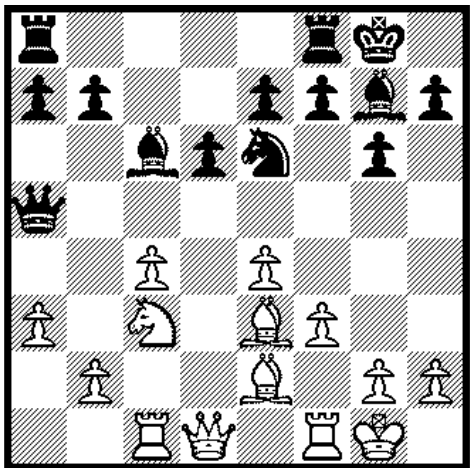

Deze stelling zetten de spelers snel op het bord. Ik neem aan dat beiden op de hoogte waren van de theorie.

15. Dd2 Tfe8, 16. Tfd1 La4
De witte toren staat nu aangevallen, maar wat ook in het oog springt is dat de dame het na b4 moeilijk zal krijgen om het paard gedekt te houden.Het berekenen van de volgende afwikkeling vergde wel wat tijd.

17. b4 Da6, 18. c5 Dc6, 19. b5 Lxc3
De consequenties van deze tussenzet moesten natuurlijk goed bekeken worden.

20. Txc3 Lxb5, 21. cxd6 Da6, 22. Lxb5 Dxb5, 23. d7 Ted8

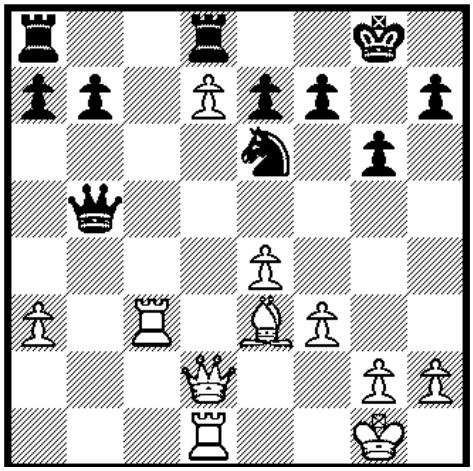

De gevolgen van de hele afwikkeling in beeld. Wit heeft een vrijpion op d7 gekregen. Maar hoe die te verzilveren ?

24. f4 b6, 25. f5
Doortastend gespeeld.

Pc5, 26. Lxc5 bxc5, 27. fxg6 hxg6, 28. Th3
Ook bij de zwarte koning liggen kansen.

Dc6, 29. e5
Vanachter het scherm is het makkelijk praten, maar Dh6 Df6, Dh7+ Kf8, Tf3 wint voor wit. Bijvoorbeeld na Dg7, Txf7+ Kxf7 (Dxf7, Dh8+ Dg8, Tf1), Tf1 Maar ook na de gespeelde zet blijft wit goed staan.

De4, 30. Dc3 Tab8, 31. e6 f6, 32. Dd3 Dxd3, 33. Tdxd3 Tb6, 34. The3

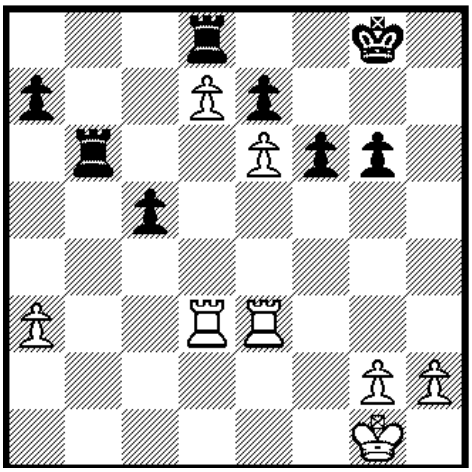

Materieel is het nog gelijk, maar wit heeft nu een gedekte vrijpion op de zevende rij. Als zwart die niet effectief kan aanvallen, dan is dat voldoende voor de winst.

Kg7, 35. g4 g5, 36. Kf2 Kg6, 37. Td5 Tc6, 38. Ke2 c4, 39. Kd2 f5, 40. Txf5 c3+, 41. Kc2
Thiemen speelt het goed uit. Niet Txc3 wegens Txe6. Op de volgende ze kan Txc3 wel.

Tc4, 42. Txc3 Txg4, 43. Tf2 Th4, 44. Tc8 Thh8, 45. Txd8 Txd8, 46. Kc3 g4, 47. Kc4

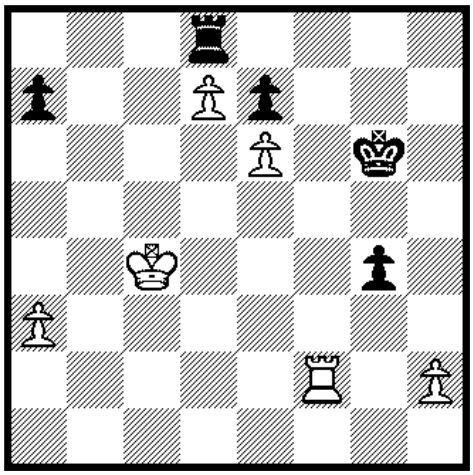

En zwart gaf op. De zwarte koning is afgesneden en de witte koning rukt ongehinderd op naar c7.

Uiteindelijke finishte Thiemen met vijf remises, twee overwinningen en twee nederlagen in de middenmoot.