2x =150

75

WSG

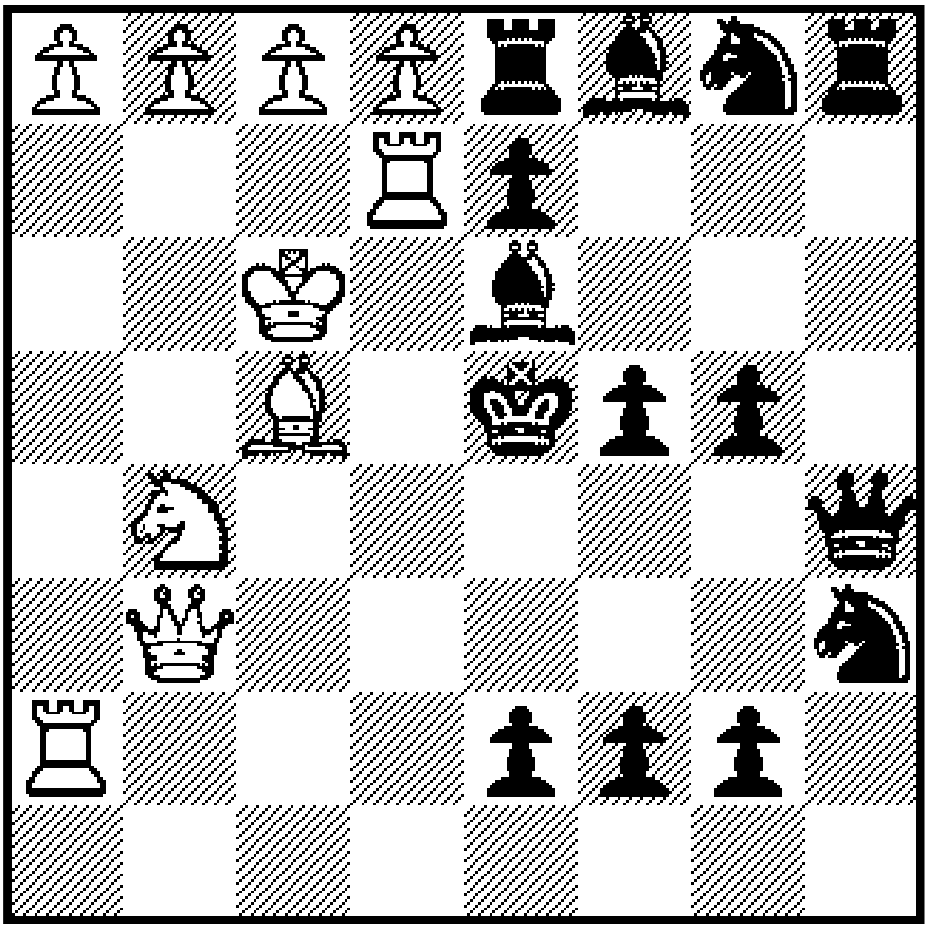

CLUBBLAD WSG
NUMMER 150
februari 2022

REDACTIE

Dick Boogaard

Marcel Krosenbrink

Jochem Mullink

ADVERTENTIES

Gerard Harbers

INHOUDSOPGAVE

2. Inhoudsopgave
3. Ten Geleide
4. Bestuursmededelingen
6. Eindspel
7. Interne competitie
10 Externe competitie WSG 1,2 en 3
17 Jubileumkrakers
18 Schaakvrijwilliger
21 Viertallen
25 Opgaven van clubleden
26 Wie ben ik ?
28 Oplossingen
30 Geschiedenis van het jeugdschaak
38 Jeugdschaken

BESTUUR

Voorzitter	Marcel Krosenbrink (tel. 51 44 10)
Secretaris	Mark Burgers (tel. 53 09 05)
Penningmeester	Gerard Harbers (tel. 52 30 92)
Interne competitie	Han van de Laar (tel. 06-13 83 60 33)
Materiaal	Gerard Klein Langenhorst (tel. 52 12 21)
Algemene zaken	Henk te Brinke (tel. 52 19 88)
Jeugd/Extern	Marcel Krosenbrink

CONTRIBUTIE

Senioren	110 euro per jaar
Jeugd	60 euro per jaar

Wanneer het lidmaatschap in de loop van het seizoen eindigt, blijft de contributie voor het gehele seizoen verschuldigd

Rekeningnummer **NL69 RABO 0133 328708** **WEBSITE:** www.wsg-schaak.nl
KVK nummer **40104526**

OP DE VOORPAGINA

Deze stelling ga je in geen 75-jaar op het bord krijgen.

Ten Geleide
(door Marcel Krosenbrink)

Nummer 50 bij het gouden jubileum, nummer 90 (een omgekeerde 60) bij het zestigjarig bestaan en nu dan nummer 150, wat toch mooi 2x75 is. Je zou zeggen dat de redactie bestaande uit twee getallenfreaks en een wiskundige het er om doet.

En zo is het ook wel een beetje. Want ooit was er een nummer 49a om nummer 50 op het juiste moment uit te kunnen brengen. Dat verhaal kennen wel al, zul je misschien denken. Maar toch valt dat mee. Of tegen, het is maar hoe je het bekijkt. Zoals Jochem in het vorige clubblad uitlegde is het ledenverloop groter dan gedacht. Er zijn nu nog maar vijf mensen lid die ook het allereerste clubblad hebben ontvangen. Dat zijn in alfabetische volgorde Dick B., Han vdL, Hennie, Henri en Herby.

Hoe ik dat weet ? Bij de research voor een artikel over de geschiedenis van het jeugdschaak kwam ik dit tegen in het vorige jubileumblad. Dat nummer was een soort bloemlezing van tien jaar WSG-geschiedenis. Heel leuk om nog eens terug te lezen. Ik kan het iedereen aanraden. En mocht je het blad niet meer hebben, het is te leen. Sommige dingen herinnerde ik me nog, maar sommige ook niet. En ik ben er dan nog wel zelf bij geweest. Een beetje handzaam vastleggen van de historie is dus zo gek nog niet.

Toch heb ik er niet aan gedacht om dit keer weer zo'n boekwerk te maken. Tegen het al genoemde stuk over jeugdschaak zag ik aanvankelijk ook wel op. Maar als je eenmaal bezig bent (en een week Kerstvakantie hebt waarin je verder toch niks mag) dan lukt het nog wel. Maar dan heb je het over acht pagina's en nog lang geen 45 die het vorige jubileumnummer telde. Dat was toen om een periode van tien jaar te beschrijven. Dus tel maar uit bij vijftien jaar.

Is de motivatie dan nog wel optimaal ?

Ik heb jarenlang als tekstschrijver een bijdrage geleverd aan het Nieuwjaarscabaret van mijn werkgever. Na een Coronajaar met noodgewongen een digitale versie, hebben we besloten er mee op te houden. We konden zo nog net op het hoogtepunt stoppen, al was de digitale versie ook al een enigszins slap aftreksel van de live-optredens in de jaren daarvoor. Vooral omdat je de interactie met het publiek mist. Je weet niet waar wel om gelachen wordt en wanneer niet.

Dat is wel een beetje vergelijkbaar met het clubblad. Eigenlijk heeft de redactie geen idee wat wel en niet in de smaak valt bij de lezers. Ik heb wel eens een stukje geschreven waarover ik zelf erg tevreden was, maar daar kwam geen enkele respons op. Maar er kwamen ook wel eens reacties op stukken, waarop ik dat totaal niet verwacht had.

Bij het allereerste clubblad zat een enquête om de meningen van de lezers te peilen. Misschien voor herhaling vatbaar ? En mocht de uitkomst zijn dat het clubblad zijn beste tijd heeft gehad, dan is de vraag of we dan niet eerder op een hoogtepunt hadden moeten stoppen, mosterd na de maaltijd. Het is ook heel moeilijk te timen. Denk maar aan Esmee Visser. Vier jaar geleden uit het niets Olympisch Kampioen schaatsen en nu weggezakt. Had zij dan na die gouden medaille meteen moeten stoppen ?

Je moet eigenlijk helderziende zijn om dat te kunnen weten. En zoals Herman Finkers al zei, schaken tegen een helderziende is een bijzondere ervaring. "Je denkt, hij weet al wat ik ga doen, dus doe ik snel iets anders. Heb ik hem toch mooi te pakken".

Verslag bestuursvergadering

Belangrijkste afspraken schriftelijke vergadering eind december 2021

WBTR
Over aanpassing verenigingsrecht. Is al eerder besproken. Zie verslag clubblad 148.
Inmiddels is bekend dat KNSB geen collectieve notaris gaat regelen.
Gerard H. en Mark stemmen af of en zo ja welke acties op korte termijn nodig zijn.

UBO
Gaat over aanleveren gegevens bij KvK. Dit kunnen we niet meer te ver voor ons uitschuiven (deadline is 27 maart). Gerard H. en Mark hebben hierover al via de mail correspondentie gevoerd.
Gerard H. en Mark stemmen af of en zo ja welke actie op korte termijn is.

Jubileum
Jubileumprogramma is gedeeltelijk niet doorgegaan.
Henk gaat in overleg met de jubileumcommissie over de aanpassing van het jubileumprogramma.

Snelschaaktoernooi en schoolschaaktoernooi
Voor dit seizoen schrappen.

Financiën
Gerard H. brengt de stand van zaken in kaart en maakt daarbij tevens inzichtelijk of er op dit moment besluiten door bestuur genomen moeten worden.

Interne competitie en beker
Hoe straks verder met huidige competitie ? Uit peiling Han blijkt dat er vooralsnog geen draagvlak is om het seizoen te verlengen. Marcel werkt uit hoe de bekercompetitie verder kan verlopen.

Dagboek van de secretaris

Nummer 150

29-11-2021 Wegens corona kunnen we 30-11, 7 en 14 december zeker niet schaken in de Zonnebrink. Han S. heeft weer een toernooi aangemaakt, dank ☺

18-1-22 Joepie, de interne competitie mag weer starten. We gaan verder met ronde 11. Gelukkig willen er voldoende mensen ook weer meedoen.

9-2-2022 De Kamer van Koophandel heeft twee verschillende pagina`s die beide een instructie voor het aanleveren van de UBO* gegevens bevatten. (*Bestuurders van rechtspersonen, systeem bedoeld om witwassen minder gemakkelijk te maken). Een pagina is onvolledig. Nadat Mark gefopt was door die ene pagina en "Zo gaat dat niet" als antwoord kreeg….?? kon Gerard H. het gelukkig redden omdat hij wist van de procedure op de andere pagina. De stukken zijn voor de tweede maal onderweg. Circa tien jaar geleden is ons allen toch beloofd dat de "regeldruk" vanuit de overheid minder zou worden…?

10-2-2022 Afsluiting van dit stukje dagboek. Het ziet er naar uit dat de maatregelen grotendeels zullen worden beëindigd. Laten we hopen dat het Corona virus nu minder ziekmakend blijft en ons verdere lockdowns bespaard blijven.

Heeft u iets te vieren?

Tap- en glaswerkverhuur.
Volle flessen kunnen bovendien worden geretourneerd.
Voor relatiegeschenken het juiste adres.
Uw totale drankenpakket onder één dak.

Slijterij-Wijnhandel
Wooldstraat 43 - tel. 0543-513206
Winterswijk
www.goossens.wijnen.nl

GOOSSENS

Eindspel

(door Gerard Harbers)

Iedereen kent wel het eindspel van Reti (Hongaarse schaker en componist) uit het begin van de vorige eeuw.

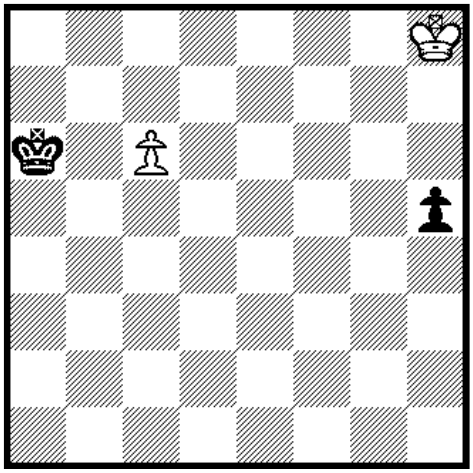

Zwart lijkt te winnen omdat de witte koning achter de zwarte pion staat en die deze daardoor niet kan inhalen terwijl zijn pion op c6 in de buurt van de zwarte koning staat en die deze wel kan ophalen. Wat schets ons de verbazing dat dit toch remise is!
Immers de opdracht van deze stelling is dat wit speelt en kan remise houden:
Oplossing:

1) Kg7 h4
2) Kf6 Kb6
3) Ke5

En nu: 3) … Kxc6 4) Kf4 h3 5) Kg3 en de pion is opgehaald door wit.
Of: 3) … h3 4) Kd6 h2 5) c7 Kb7 6) Kd7 en ook wit haalt de dame met remise als gevolg.

Een mooie variant op dit thema is:

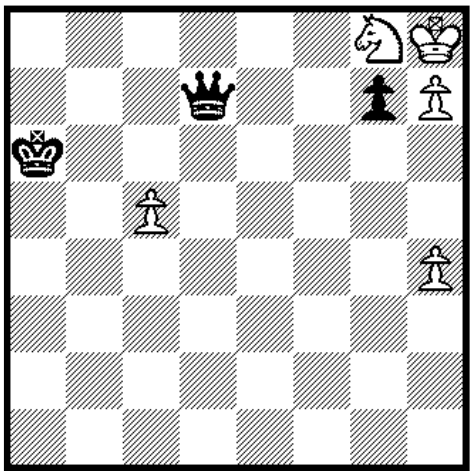

Ook hier is de opdracht: wit speelt en maakt remise.
Houdt de vorige compositie in de gaten.

Zwart moet zijn dame geven voor de h7 pion. Daarom is het zijn opdracht om zijn eigen pion op g7 te behouden.

Oplossing:

1) c6

Indien wit 1) h5 speelt dan verliest hij zelfs: 1) … Kb7 2) h6 g5 3) Pe7 Dxe7 4) c6+ Kc7 en zwart wint.

1) … Dc7

2) Ph6

Indien 2) Pe7 dan volgt: 2) … Dxe7 3) Kg8 g5 4) c7 De8+ 5) Kg7 gxh4 en zwart wint. Het is drommels oppassen voor wit.

2) … gxh6

3) Kg8 Dd8+

4) Kg7 Dxh4

5) h8D Dd4+

6) Kg8 (of Kh7) Dxh8+

7) Kxh8 h5

8) Kg7

En we zijn weer bij de stelling van de eerste opdracht.

De interne competitie

(door Han van de Laar)

De interne competitie ging op 7 september hoopvol van start. Weliswaar waren er nog enkele beperkingen vanwege corona, maar er kon toch op min of meer op normale wijze worden gespeeld. De corona check werd wel op een gegeven moment ingevoerd. Er werd geventileerd door open deuren en ramen. Steeds meer werd er dan ook met jas aan gespeeld. De bar was aanvankelijk niet geopend, alleen voor koffie en thee, later werd dat 22.00 uur en nu is die beperking ook opgeheven.

Het was 23 november, nadat we 10 ronden hadden gespeeld dat er weer een lockdown kwam. De online competitie op Lichess werd hervat en zo konden spelers van het WSG toch tegen elkaar blijven schaken. De lockdown duurde 6 weken en op 18 januari werd de competitie hervat met ronde 11. Het schema werd aangepast, de competitie duurt dit seizoen 28 ronden en de verwachting is dat deze nu wel afgemaakt kan worden.

Ook de strijd om de WSG-cup is weer opgepakt. Schaak Vrij is met een ronde ingekort. Al met al en met enig geïmproviseer kan ik toch wel de voorzichtige conclusie trekken dat we er goed doorheen zijn gekomen. Uiteraard zijn we er nog niet en liggen de virussen op de loer. Maar toch kunnen we ons potje blijven spelen. Verder verwijs ik naar de site van het WSG waar iedere week wel iets over de diverse competities vermeld staat. Op naar een goed verder verloop.

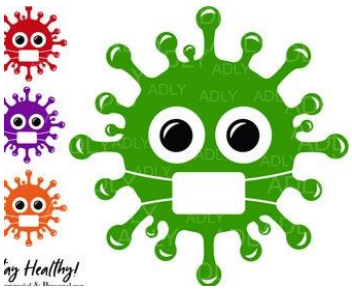

Ranglijst Competitie WSG 2021-2022														
na ronde 15 seizoen 21/22														
Nr	**Naam**	**Vnaam**	**Pnten**	**Grp**	**Start**	**Rtg+**	**Rating**	**Score**	**Perc**	**W-Z**	**Ext**	**Bkr**	**Afz**	**Onev**
01	Dekker	Thiemen	845,7	A*	1806	64	1870	10,0/13	77	1		1		1
02	Mullink	Jochem	822,2	A	2141	2	2143	8,0/09	89	1	3	1	2	
03	Abbink	Henri	734,3	A	1973	-25	1948	8,5/13	65	-1		1		1
04	Krosenbrink	Marcel	706,3	A	1884	-4	1880	6,5/10	65	2	2	2		1
05	Harbers	Gerard	629,5	A	1893	-2	1891	3,0/04	75	2	5	2	4	
06	Schuurmans	Han	552,0	A	1794	2	1796	5,0/06	83	0	1		7	1
07	Schmeing	Manfred	549,3	B*	1715	-7	1708	5,0/10	50	0		1	4	
08	Hoens	Matthijs	549,0	B	1550	40	1590	6,0/11	55	1			4	
09	Sligte	Bert te	540,8	A	1823	-43	1780	5,0/10	50	0	2	1	2	
10	Lösing	Henrik	535,7	A	1894	13	1907	2,0/02	100	0	3		10	
11	Boogaard	Dick	531,2	B	1776	-35	1741	6,0/13	46	1	1			1
12	Hietbrink	Geert ten	527,5	B	1735	-14	1721	5,0/07	71	1	1		7	
13	Schley	Alfred	510,5	B	1671	-6	1665	6,0/12	50	-2			3	
14	Brinke	Henk te	498,3	B	1598	14	1612	3,5/09	39	-1	2	2	2	
15	Hoens	Robin	481,7	C*	1350	42	1392	5,5/09	61	1			6	
16	Harxen	Luc van	471,2	C	1433	42	1475	5,5/14	39	0			1	
17	Hoens	Peter	469,2	A	1933	2	1935	2,5/04	63	0			11	
18	Laar	Han van de	463,8	B	1646	-18	1628	4,5/09	50	-1			5	1
19	Visser	Marijn	462,8	D*	1000	71	1071	6,0/09	67	1			1	
20	Langenhorst	Gerard Kl	446,2	C	1470	-6	1464	5,0/10	50	0			5	
21	Eckhardt	Jan	444,8	C	1163	2	1165	6,0/12	50	0			2	1
22	Houwers	André	437,5	C	1412	9	1421	5,0/06	83	0			9	
23	Burgers	Mark	437,2	B	1671	-32	1639	3,5/08	44	0	1	1	5	
24	Barachtjansky	Daniël	409,5	D	1124	14	1138	4,0/06	67	2			9	
25	Maris	Erik	401,7	C	1449	7	1456	3,0/08	38	0			7	
26	Dekker	Paul	391,5	D	1013	33	1046	4,5/13	35	1	1	1		
27	Voogd	Rob	370,8	C	1386	-36	1350	3,5/11	32	-1			4	
28	Wiggers	Henk	366,2	D	1084	1	1085	4,5/12	38	0			3	
29	Ruesink	Kay	360,2	D	1012	6	1018	5,0/13	38	-1			2	
30	Kl. Poelhuis	Jan Willem	342,5	C	1254	-47	1207	3,5/10	35	-2			5	
31	Maris	Evi	335,0	B	1645	-19	1626	2,0/04	50	0			11	
32	Roode	Raphaël	283,0	D	900	9	909	2,0/06	33	0			9	
33	Wilterdink	Bram	282,2	D	926	13	939	2,5/08	31	0		1	4	
34	Maris	Lauri	279,3	B	1669	-4	1665	0,5/02	25	0			13	
35	Jansma	Zoë	249,8	D	1000	-27	973	0,0/03	0	-1			7	
36	Freriks	Henk	243,7	C	1277	-8	1269	0,0/01	0	-1			14	
37	Bree	Rafael van den	235,7	D	1000	-13	987	0,0/01	0	-1			2	
38	Vrieze	Sylvan	234,2	D	945	-40	905	1,0/10	10	-2			4	1

Onder andere voor:

Totaal schadeherstel

Uitdeuken zonder spuiten

Ruitreparatie

Budgetrepair

Spotrepair

SNOECK-HUISKAMP AUTOSCHADE

Persoonlijk geregeld.

Technopark 4 Winterswijk - 0543 - 52 01 19

www.persoonlijkgeregeld.nl (nieuwe website!)

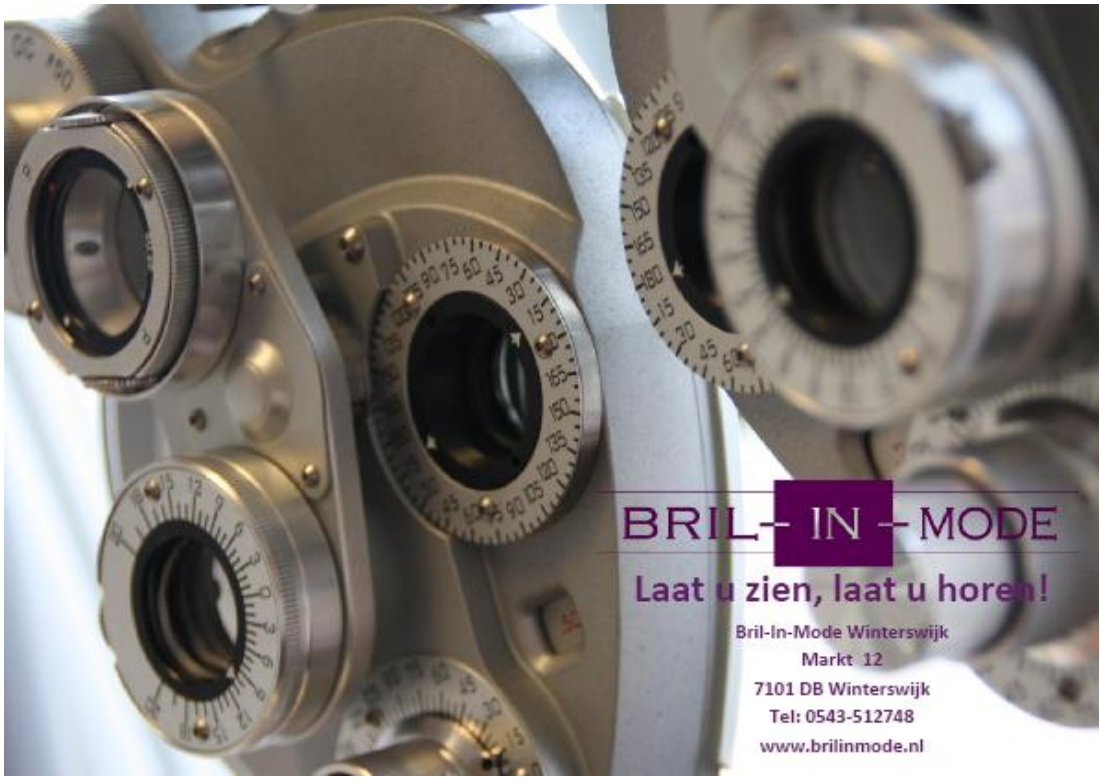

PSV DoDO Barneveld 1 – WSG 1

(door Arent Luimes)

Na een langdurige coronaonderbreking hervatte WSG 1 op zaterdag 5 februari 2022 de competitie. In Putten trad het aan tegen het qua rating gelijkwaardige PSV/Dodo 1 dat anders dan WSG 1 de competitiestart enigszins gemist had met slechts twee matchpunten uit drie wedstrijden. Voor menig WSG'er zou het de eerste partij in maanden zijn geweest. Om lekker boven in mee te blijven doen was het dus zaak om de matchpunten mee naar Winterswijk te nemen.

Het WSG begon uitstekend aan de wedstrijd en binnen twee uur stond er een mooie voorsprong van 2-0 op het bord. Op bord 5 won Thiemen Dekker snel. Op de Kan variant van het Siciliaans koos Thiemen met wit voor een Maroczy opstelling waarna hij al in vroegtijdig stadium zijn tegenstander met de nodige zwakke pionnen opzadelde. Er volgden tegengestelde rokades waarbij de zwarte koning nimmer in veiligheid werd gebracht. Na een vernietigende koningsaanval over de A-lijn konden de stukken in de doos. De tweede WSG'er die een vol punt kon bijschrijven was Henrik Lösing.

Tegen de op papier sterkste Puttense tegenstander zette Henrik met zwart een voor hem bekende Pirc-achtige stelling op. Zijn tegenstander dacht met een combinatie een kwaliteit te winnen, maar overzag daarbij dat er een stuk bleef hangen. Van deze rekenfout maakte Henrik dankbaar gebruik en binnen achttien zetten was de partij gespeeld.

Een riante voorsprong van 2-0 betekende voor de overige WSG'ers dat remise een prima resultaat was. Van de zes andere WSG'ers speelden er vijf uiteindelijk remise. Dat ging overigens niet bij alle vijf zonder slag of stoot.

Bert te Sligte speelde met de zwarte stukken naar eigen zeggen een saaie partij met remise als een logisch resultaat. De partij van Han was een tactisch steekspel waarbij Han (met zwart) aanvankelijk ver werd teruggedrongen en alle zeilen moest bijzetten om zijn stelling te verdedigen. Rond zet 20 was de partij echter al meer in evenwicht en het remise aanbod van Han was dan ook niet onlogisch. Dit aanbod werd aanvankelijk afgeslagen, maar ongeveer tien zetten later bood de tegenstander van Han in (lichte) tijdnood zelf remise aan.

Han had op dat moment al de beste kansen, maar remise was gelet op de tussenstand een gunstige uitslag. Vervolgens was het Jochem (zwart) die ook een nuttig halfje wist bij te schrijven. Ergens in de opening won de tegenstander van Jochem een pion, maar met een loperpaar en een open torenlijn had Jochem daarvoor voldoende compensatie gekregen. Er volgde een eindspel van wit vier pionen op koningsvleugel + twee paarden versus zwart drie pionnen op koningsvleugel met loperpaar. Bij dit eindspel kwam Jochem niet in de problemen.

Ondergetekende speelde met wit een moeizame partij waarin hij op zet vijf al onbedoeld een pion verloor. Met een ruil van loper tegen paard op veld c6 kon ik mijn tegenstander een dubbele c-pion bezorgen waardoor de numerieke pionnenmeerderheid van mijn tegenstander verdampte. Het eindspel met een pion minder eindige na zetherhaling in remise.

Zodoende waren de meeste partijen voor de tijdcontrole al beëindigd. Met 4-2 tussenstand op het bord waren we al verzekerd van een matchpunt en de twee resterende partijen die nog aan de gang waren zagen er voor ons goed uit. Reinhard Funke wist ergens in het middenspel een stuk van zijn tegenstander te ontfutselen. De verdere afwikkeling verliep helaas niet helemaal naar wens en om mat te voorkomen moest Reinhard het stuk teruggeven en resteerde er een eindspel met een randpion minder.

De koningspositie van zijn tegenstander zag er daarbij ook enigszins kwetsbaar uit waardoor Reinhard remise wist te forceren.

Arjan kreeg het Russisch op het bord en won ergens in het middenspel een pion en later nog een. Nadien moest Arjan een pion teruggeven, maar ter compensatie kon hij zijn A-pion onder dreiging van mat steeds verder opspelen.

Zijn tegenstander creëerde over de c-lijn weliswaar ook een vrijpion, maar deze bleek na ruil van de laatste grote stukken te langzaam. Het WSG behaalde een vrij riante 2,5-5,5 overwinning.

Met twee overwinningen en een gelijkspel doet het bovenin in klasse 3B mee. Op 12 maart 2022 volgt de thuiswedstrijd tegen titelfavoriet Max Eeuwe 2. Om de promotiekansen in leven te houden zal het WSG moeten verrassen.

PSV DoDO 1	**1973**	**WSG 1**	**1960**	**3½-4½**
Kasper Dokter	1873	Arjan van Lith	2158	0-1
Olger van Dijk	1872	Jochem Mullink	2152	½-½
Kevin van Brummelen	2116	Reinhard Funke	2002	½-½
Ewoud ‘t Jong	2158	Henrik Lösing	1938	0-1
Robin van Ee	2063	Thiemen Dekker	1917	0-1
Jasper Valstar	1782	Bert te Sligte	1767	½-½
Rogier Dijk	2010	Arent Luimes	1939	½-½
Ron Flohr	1909	Han Schuurmans	1807	½-½

PSV DoDO Barneveld 2 – WSG 2

(door Dick Boogaard)

Het was mooi om op 5 februari weer eens gewoon een uitwedstrijd te spelen! En we speelden in Putten op de Veluwe. PSV betekent hier dus gewoon Puttense Schaakvereniging. Marcel wist te achterhalen waar DodO voor staat: Door Diepte Omhoog. En dan is het ook nog een fusievereniging met Barneveld.

Ons eerste team speelde ook in Putten, dus het was een hele invasie van WSG-ers. Gelukkig was het aardig weer en met rustige wegen reisden we heel gemakkelijk.

In drie zaaltjes waren de borden voor de twee wedstrijden ruim neergezet en we konden mooi op tijd beginnen.
Zelfs met een kleine overwinning waren we koploper geworden, maar dat lukte net niet.

Geert ten Hietbrink kwam helaas erg slecht uit de opening en moest al vroeg opgeven. Stefan Telöken stond goed, maar een slechte zet deed hem de das om. Dick van Wamelen stond een pion achter, maar leek met een matnet op g7 nog wat terug te kunnen doen. Dat lukte niet en toen hadden we al drie nederlagen. Henri Abbink kon een eindspel net niet winnen en het zag er naar uit dat we een fikse nederlaag tegemoet gingen. Gelukkig kwamen er toen wat punten binnen. Mijn tegenstander stond iets beter en zag een mooie aanvalskans. Hij vergiste zich en toen kon ik hem met een tegenactie snel mat zetten.
Vervolgens sloeg ook Herby Aalbers toe, al kwamen daar nog wat opmerkingen van de wedstrijdleider aan te pas. Beide spelers hadden niet veel tijd vanaf de 30ste zet en Herby zette kruisjes. Met de 30 seconden per zet erbij mag dat niet: je moet blijven noteren! Gelukkig liep het goed af en bleef het bij een paar opmerkingen van de scheids.
Daarna gingen we kijken bij Gerard Harbers. Die zat in een eindspel en hoewel het remise was, wist hij toch het punt te scoren!
Van deze drie overwinningen bespreek ik het slot hierna in dit artikel.
Toen was de stand toch weer gelijk. Jammer dat het er voor Marcel niet goed uitzag. Uiteindelijk was het toreneindspel niet te houden. Er zullen nog een paar spannende wedstrijden komen, want de verschillen tussen de teams lijken klein.

	PSV DoDo Barneveld 2		**WSG 2**		**4½-3½**
1	Jacco Heij	1923	Henri Abbink	1970	½½
2	Bruun van de Laar	1837	Gerard Harbers	1870	0-1
3	Dirk Veldhuizen	1860	Marcel Krosenbrink	1904	1-0
4	Daan van Pel	1711	Geert ten Hietbrink	1738	1-0
5	Willem Verheij	1715	Stefan Telöken	1784	1-0
6	Marcel Jansen	1740	Dick Boogaard	1746	0-1
7	Erik van Breukelen	1669	Dick van Wamelen	1775	1-0
8	Reinier den Boer	1651	Herby Aalbers	1819	0-1

Met de drie overwinningen was iets vreemds aan de hand. Herby vond zijn partij spannend, maar niet goed. Gerard had een remisestelling en we zien zo hoe hij toch nog won. Ik stond iets minder, dacht het op te lossen en toen hielp mijn tegenstander plotseling mee.

En bij alle drie hebben we aan de laatste 10 tot 15 zetten genoeg om het mooiste van de partij te zien.

Eerst Reinier den Boer – Herby Aalbers. Dit is de stelling na 22 zetten.

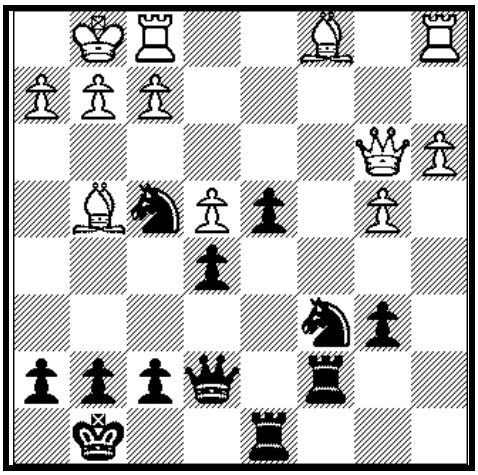

23.g2-g3 De7-g5
Nu komt er leven in de partij! **24.h2-h3**

h7-h5 25.g4xf5 e5xf4 26.f2-f3?
Hier was Db3-f3 of zelfs Db3-g3 beter.

26…..Pc6-e5 27.Kg1-h2 Tc7-c3

Mooi dat hier nog tijd voor was!

28.Db3-d1 h5xg4 29.f3xg4 Dg5-h4 30.Lc1xf4 Dh4-h3+ 31.Kh2-g1 Pe5-g4 32.Ta1-a2 Pg4-e3 33.Lf4xe3 Dh3-e3+ 34.Ta2-f2 Td8-d6
Goede zet om het uit te maken!

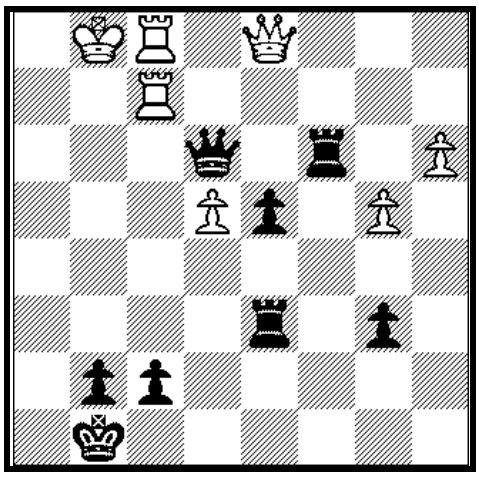

35.Dd1-e1 Td6-g6+ 36.Kg1-h1 De3-h6+ 37.Tf2-h2 Tc3-h3 38.De1-f2 Tg6-f6
Er volgde nog een koningzet en Herby sloeg op f2 en won de partij.

Dan Bruun van de Laar – Gerard Harbers. Hier beginnen we pas met de 50ste zet. Gerard heeft zojuist 49…..e7-e5 gespeeld.

Beide spelers zoeken al een tijdje naar een gelegenheid de ander toch nog beentje te lichten. Het is voor wit oppassen nu, want een paardzet kan niet, want dat kost een stuk.

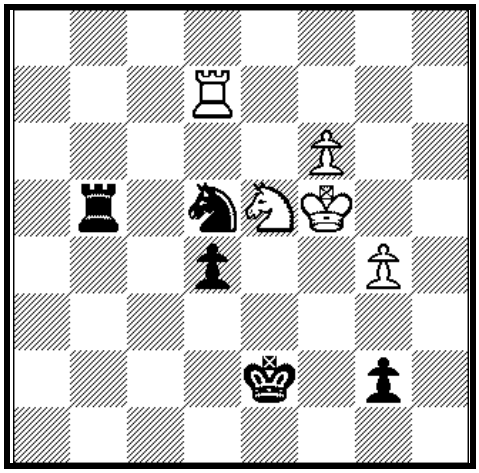

Er volgde: **50.Kc4-d3 e5xd4 51.Te2xe4 Tg4xe4 52.Kd3xe4 d4xc3 53.Ke4-d3 Kd7-d6 54.Kd3xc3 Kd6-c5**

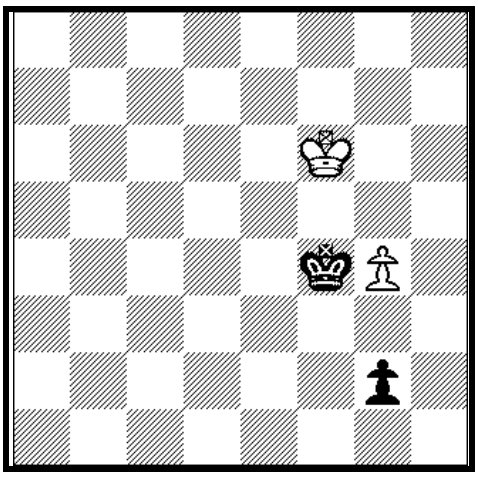

En hoe moet het ook al weer? Wint zwart of is het remise. We komen het haast nooit meer tegen. Na 55.b5-b6 Kc5xb6 56.Kc3-b4 heeft en houdt wit oppositie en eindigt het met pat op b1.
Wit dacht dat het anders moest en speelde **55.Kc3-b2?**

En nu volgde:

55…..Kc5xb5 56.Kb2-b3 b7-b6 en zwart heeft de oppositie en wint!

57.Kb3-c3 Kb5-a4 58.Kc3-b2 Ka4-b4 59.Kb2-c2 Kb4-a3 60.Kc2-b1 b6-b5 61.Kb1-a1 b5-b4 62.Ka1-b1 Ka3-b3 63.Kb1-a1 Kb3-c2
en wit geeft het op.
Heel leerzaam om weer eens te zien!

En tot slot nog een partij die eindigt met mat midden op het bord.

Marcel Jansen – Dick Boogaard

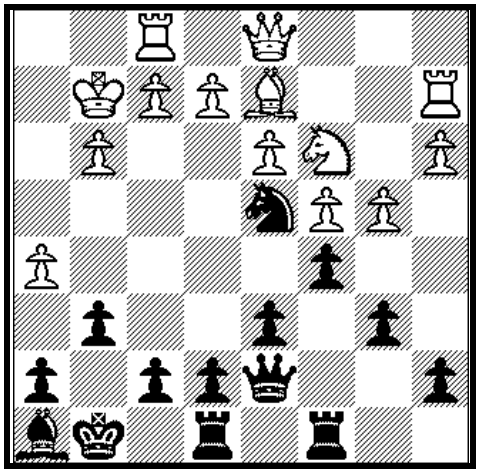

Wit wil de h-lijn openmaken en daar dan binnenvallen. Ik probeer met me te verdedigen met de loper op g7 en de koning op f7. En dat moet snel! Dus volgt:

24…..Lh8-g7 25.h5xg6 h7xg6 26Tf1-h1 f7-f6 27.Ld2-h6?
Dat is te vroeg. Nu krijg ik de macht over de h-lijn!

27…..Lg7xh6 28.Th1xh6 Kg8-g7 29.Dd1-d2 Te8-h8 30.Th6xh8 Tc8xh8

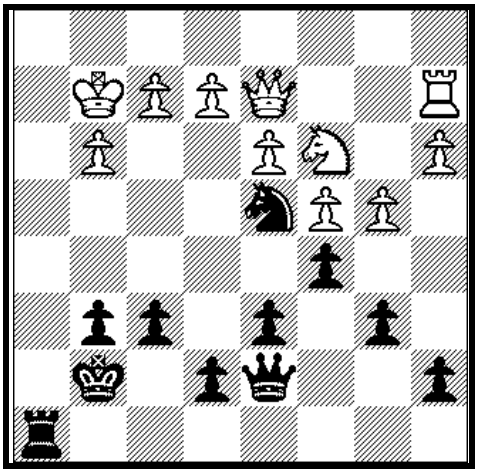

Ineens is de inval van de zwarte dame niet meer te voorkomen en is het snel uit.

31.f2-f3 Dd7-h3+ 32.Kg2-f2 Dh3-h2+ 33.Kf2-e3 Dh2xg3 34.Pc3-e4 Pd4-f5 mat.

Veenendaal 2- WSG 3

(door Luc van Harxen)

In de ochtend van zaterdag 5 februari kon WSG 3 zich voor het eerst in lange tijd weer eens verzamelen op de bekende Frederikshof parkeerplaats voor een uitwedstrijd. Het zou pas onze tweede wedstijd van het seizoen worden. Zowel door onze kleine poule en de coronamaatregelen hoefden we de vorige rondes niet te spelen. Onze tegenstander deze wedstrijd was Veenendaal, Veenendaal 2 om precies te zijn.

Op papier zag het er goed uit, met een gemiddeld ratingverschil van 200 punten hadden we een duidelijk voordeel. Op het bord dat voordeel omzetten in een overwinning blijkt echter altijd lastig te zijn. Na het verlies in de vorige ronde, waar we een vergelijkbare rating voorsprong hadden, waren we in elk geval gewaarschuwd. In Veenendaal speelden we niet in hun gebruikelijke speellocatie. Dit had tot het gevolg dat ze in de haast in de ochtend vergeten waren de klokken mee te nemen. Hierdoor liep de start van de wedstrijd enige vertraging op. Rond 13:15 konden we dan toch beginnen.

Zelf speelde ik op bord 6 en ik was als eerste klaar. Nadat ik vlug een kwaliteit en twee pionnen won bleek mijn doorgebroken vrijpion niet tegen te houden te zijn. Mijn tegenstander moest zich al vlot gewonnen geven. Onze eerste overwinning was binnen. Beide broers Hoens wisten ook te winnen. Mathijs speelde op bord 5 en Robin speelde op bord 8. Hun partijen volgenden een vergelijkbaar patroon. Beide wisten vlot materiaal te winnen en deze voorsprong langzaam uit te breiden. De voorsprongen werden uiteindelijk zo groot dat de tegenstanders genoodzaakt waren op te geven.

Ondertussen hadden Oscar en Alfred ook al gewonnen waardoor we met 5-0 voorstonden en onze eerste overwinning van het seizoen een feit was. In Alfreds partij besloot zijn tegenstander niet te rokeren maar in plaats daarvan Alfreds koningsvleugel aan te vallen. Alfred wist deze aanval met winst af te slaan.

Zijn tegenstander probeerde het nog wat langer uit te houden, maar moest uiteindelijk toch opgeven. Oscar speelde op het eerste bord. Na een redelijk rustige opening eindige beide spelers met een vrijpion.

Oscars vrijpion bleek net wat sneller te zijn dan de pion van zijn tegenstander. Uiteindelijke kostte het tegenhouden van de vrijpion Oscars tegenstander te veel materiaal en moest hij opgeven.

Henk was als volgende klaar. Na een ongelijke rokade had zijn tegenstander het initiatief en kon aanvallen. Helaas wist Henk dit niet succesvol te verdedigen waardoor hij gedwongen was op te geven. Reinhard speelde met zwart op het tweede bord. Na de opening vielen beide spelers over verschillende flanken aan. Reinhard aanval was net iets sneller en zijn tegenstander gaf kort daarna op. Andre was als laatste klaar. Hij kwam na een foute zet een stuk achter te staan, daarnaast had zijn tegenstander ook een pion op de tweede rij. Dankzij een fout van zijn tegenstander wist Andre echter het stuk terug te winnen en de vrijpion af te ruilen.

Helaas was dat net niet genoeg en wist de tegenstander Andre alsnog mat te zetten.

Zo wist WSG 3 zijn tweede wedstrijd met 6-2 te winnen.

Wat de rest van het seizoen als zal brengen weten we uiteraard nog niet, maar onze eerste overwinning is in elk geval binnen.

Veenendaal 2	**1415**	**WSG 3**	**1616**	**2-6**
Lars Boere	1494	Oscar Wamelink	1811	0-1
JP van Beelen	1635	Reinhard Cvetkovic	1802	0-1
Rens Wolters	1342	Alfred Schley	1684	0-1
Lodewijk Blom	1497	Henk te Brinke	1566	1-0
Oscar van Hattem	1606	Matthijs Hoens	1512	0-1
Jan Doornenbal	918	Luc van Harxen	1535	0-1
Kees van Heerikhuize	xx	André Houwers	1408	1-0
Gerbert Roseboom	xx	Robin Hoens	1609	0-1

Oxener
SCHOENEN
de winkel in winterswijk
Kwaliteit, service & advies
Sinds 1948 bestaat de schoenenwinkel Oxener in Winterswijk.
De winkel heeft een oppervlakte van ruim 800 m² waarvan 350 m² winkelverkoop. Wij hebben een zeer gevarieerde collectie dames- , heren- , kinder- en gemakschoenen. Daarvan verkopen wij topmerken als Bikkemberg, Puma black station, UGG, Mukluks, Hogan, Santoni en Crockett & Jones. Om de collectie exclusief en gevarieerd te houden, gaan wij naar beurzen in Milaan, Dusseldorf en Brussel.
contact
Bezoekadres
Misterstraat 29-31
7101 ER Winterswijk
Telefoon 0543 - 512285
Fax 0543 - 522856
Postadres
Postbus 211 7100 AE Winterswijk
openingstijden
Maandag 13.00 - 18.00 uur
Dinsdag t/m donderdag 09.00 - 18.00 uur
Vrijdag 09.00 - 21.00 uur
Zaterdag 09.00 - 17.00 uur

Zes jubileumkrakers
(door Dick Boogaard)

Ook in dit nummer mogen de partijstellingen met verrassingen niet ontbreken. De Meest feestelijke is die van de Russische grootmeester Joeri Averbach. Hij werd in 1954 al kampioen van de Sovjet-Unie, overleefde vorig jaar corona en werd op 8 februari 100 jaar oud! Dat is nog nooit een grootmeester gelukt. Van hem is de vijfde stelling. Ook de andere opgaven mogen er wezen. Veel succes met het oplossen!

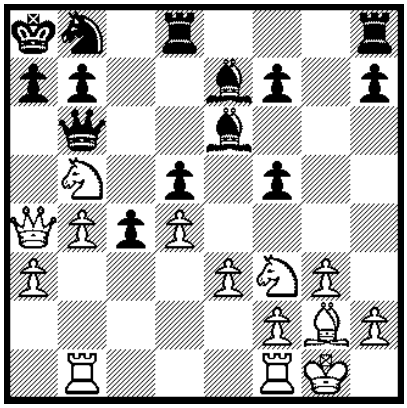

1.Een makkie, maar wel leuk!
Wit geeft mat in twee.

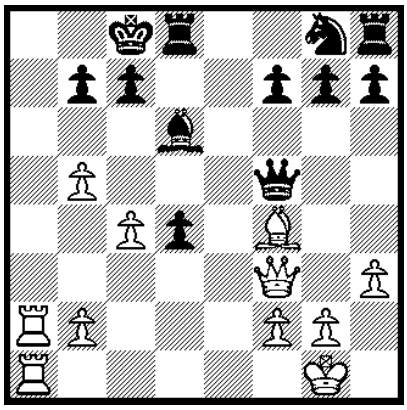

2.Na de eerste zet van wit is mat niet meer te voorkomen.

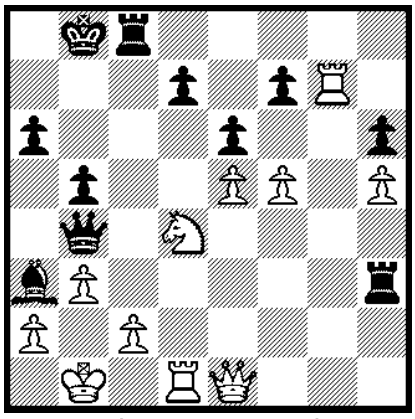

3. Zwart is aan zet en wint.
Hoe komt de dame op b2?

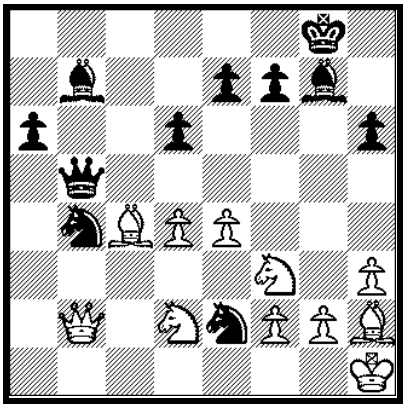

4.Zwart wint en de eerste zet is weer heel verrassend.

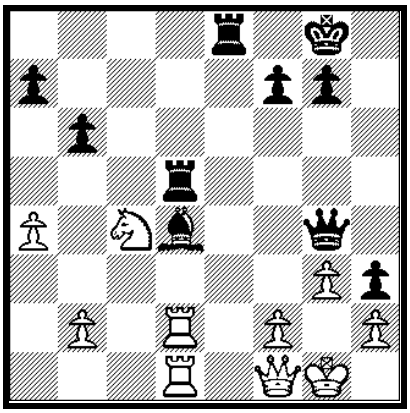

5.Averbach met zwart maakt het mooi af!

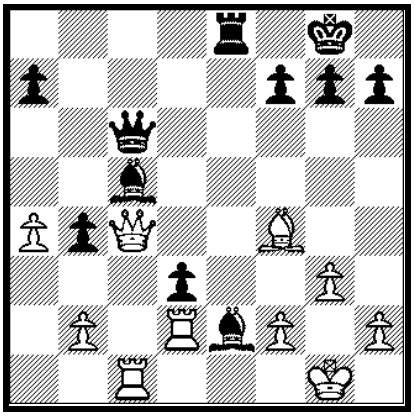

6.Opnieuw wint zwart, grappige 1e zet, gevolgd door damewinst of mat.

Aanvraag Schaakvrijwilliger 2021 voor
Marcel Krosenbrink
van het Winterswijks Schaak Genootschap (WSG)

Marcel Krosenbrink is een fanatiek schaker en gedreven voorzitter met een duidelijke visie, hij staat daarnaast altijd open voor dialoog en discussie. Onder voorzitterschap van Marcel is het WSG uitgegroeid tot de grootste schaakclub van de oostelijke Achterhoek. Hij onderhoudt ook de contacten met de buurverenigingen inclusief die in het aangrenzende Duitsland. Het bestuur wil, zonder dat Marcel op de hoogte is, hem voordragen als schaakvrijwilliger van het jaar 2021.

De jeugdafdeling, die in de huidige vorm door hem is opgericht, wordt goed bezocht en de oudere jeugd stroomt door naar de interne competitie bij de senioren. Ook individuele goede talenten kunnen rekenen op extra lessen en steun van hem. Het mooiste compliment kwam wel van een jonge kampioen, die Marcel bedankte voor zijn prima begeleiding, ook al ging dat voor Marcel ten koste van zijn eerste plek.

Onlangs was er een interview met hem (in het huis-aan-huisblad Achterhoek Nieuws), waarin hij al 29 jaar de bevlogen voorzitter van het WSG werd genoemd. Dit naar aanleiding van het jubileum van 75 jaar WSG.

foto: Han van de Laar.

‘Voorzitter Marcel Krosenbrink staat op het punt om zijn net gespeelde partij te analyseren.’

Marcel: “Net als veel andere verenigingen zijn ook wij net na de oorlog (her)opgericht. Men had in de naoorlogse periode weer behoefte om elkaar te ontmoeten en in verengingsverband bij een sportclub, muziekvereniging of anderszins te gaan”, aldus Marcel Krosenbrink. In de afgelopen tijd heeft hij veel ontwikkelingen in het schaken voorbij zien komen, zowel plaatselijk, regionaal als landelijk. Marcel is ook een lange periode bestuurslid Jeugd bij de Schaakbond Overijssel geweest.

Marcel: “Tot aan de jaren ’80 en ‘90 waren we blij dat we bovenin mee konden doen in de regionale competitie. Eén van de hoogtepunten was dan ook het winnen van de regionale

SBO-cup en later de promotie naar de landelijke competitie.
Toen kwamen de tegenstanders opeens uit bijvoorbeeld Groningen, Maastricht, Alkmaar en Almere. De promotie een paar jaar geleden naar de tweede klasse van de Koninklijke Nederlandse Schaakbond was een ander hoogtepunt en we hebben twee keer de laatste zestien van het landelijke bekertoernooi bereikt." Marcel is ook extern competitieleider van het WSG. Tevens was hij teamleider van het 1ste en op dit moment van het 2de team.
Clubblad. Het WSG kent nog steeds een eigen clubblad. Dat komt nu vier maal per jaar uit. In dit jubileumjaar wordt dat inmiddels al clubblad 150. Marcel is daarvan eindredacteur.

De club telt momenteel zo'n zeventig leden. Een kleine veertig daarvan spelen op de dinsdagavond in de onderlinge competitie in het Zonnebrink Centrum. Een ander deel speelt alleen teamwedstrijden op zaterdag. Voor elders studerende of wonende leden is dat een mooie manier om toch bij het WSG betrokken te blijven.
Verder zijn er ongeveer 15 jeugdleden. Hij is tevens organisator van het schoolschaaktoernooi.

Opvallend is dat zowel bij de jeugd als bij de senioren spelers uit de hele regio mee spelen: Aalten, Ruurlo, Eibergen, Lichtenvoorde, Groenlo etc. Maar ook uit Barlo, Südlohn, Stadtlohn, Ahaus, Raesfeld en Vreden. De onderlinge competitie van het WSG is dan ook de grootste van de regio. Dat betekent tevens dat iedereen wekelijks een partij kan spelen tegen een min of meer gelijkwaardige tegenstander. Marcel: "Dat vinden wij belangrijk. We willen dat elke schaker zich thuis voelt bij ons."

Er zijn zo'n tien Duitse schakers actief bij het WSG, zowel als deelnemer aan de interne als aan de extern competitie. Dit mede door de goede contacten die Marcel heeft met de schaakverenigingen over de grens. Zelf speelt hij al een groot aantal jaren bij Schachfreunde Statdlohn 1947.

Namens het bestuur aangevraagd door Gerard Klein Langenhorst,
tekst in coproductie met Han van de Laar

Lijst van Verdiensten

Lid van het WSG	vanaf 1981 (inmiddels 40 jaar lidmaatschap)
Bestuurslid	vanaf 1989
Voorzitter	vanaf 1993
Hoofd Jeugdopleidingen	vanaf 1986
Schoolschaakleraar	vanaf 2017
Schoolschaaktoernooi	vanaf 2011
Extern Competitieleider	vanaf 1986
Beheer website	vanaf 2016
Redacteur Clubblad	vanaf 1986
Hoofdredacteur Clubblad	vanaf 1986
Organisator Snelschaaktoernooi	vanaf 1990
SBO Jeugd	van 2000 tot 2018
Fusiebesprekingen regionale bonden	vanaf 2016
Medeorganisator Schaakvrij	incidenteel
Medeorganisator Zomerschaak	incidenteel
Organisator Berkelstedentoernooi	vanaf 2000
Contactpersoon met Duitsland	vanaf 2000
Schaker in Duitsland	vanaf 2000

Fris en fit de dag beginnen!
Geen stralings- en spanningsklachten meer:
- normaal slaappatroon
- 's ochtends fris en gezond opstaan
- aangenaam gevoel
- algehele verhoogde weerstand
- goede concentratie
- geen onverklaarbare kwalen en ziektebeelden
Nieuw Bewust
Maak een afspraak voor een vrijblijvend onderzoek!
Stralingsonderzoek
Advies en Balans
Bezoekadres/praktijk:
Vredeseweg 72, 7101 LR Winterswijk
0543 562381 info@nieuwbewust.com
www.nieuwbewust.com

Fris en fit de dag beginnen!
Geen stralings- en spanningsklachten meer:
- normaal slaappatroon
- 's ochtends fris en gezond opstaan
- aangenaam gevoel
- algehele verhoogde weerstand
- goede concentratie
- geen onverklaarbare kwalen en ziektebeelden
Nieuw Bewust
Maak een afspraak voor een vrijblijvend onderzoek!
Stralingsonderzoek
Advies en Balans
Bezoekadres/praktijk:
Vredeseweg 72, 7101 LR Winterswijk
0543 562381 info@nieuwbewust.com
www.nieuwbewust.com

Oonk Speciaalzaak
Rijwiel- en Babyartikelen
Misterstraat 47
7101 ES
Winterswijk
0543-512519
info@oonkspeciaalzaak.nl
www.oonkspeciaalzaak.nl

Oonk Speciaalzaak
Rijwiel- en Babyartikelen
Misterstraat 47
7101 ES
Winterswijk
0543-512519
info@oonkspeciaalzaak.nl
www.oonkspeciaalzaak.nl

Viertallen

WSG V1 – Almelo V1
(door Marcel Krosenbrink)

De Coronastop leverde het viertal maar één inhaalwedstrijd op. De laatste vrije datum voor de volgende ronde was dinsdag 15 februari. Als dat lukte, zou niemand binnenkort nog merken dat er ooit een wedstrijd was afgelast. Dus Almelo benaderd en wachten op het antwoord. Tijdens het veteranentoernooi hoorde Dick al van Ben Poelstra dat hij volgende week naar Winterswijk kwam en anderhalve dag later bevestigde de teamleider van Almelo dat nieuws. Nu nog de opstelling en de voorbereidingen waren klaar.

Nadat ik op Schaaksite het verslag van Maurice Schippers, de teamleider van Meesterklasser Groningen, had gelezen, wist ik al dat ditzelfde werk bij WSG eigenlijk best nog wel meevalt. En voor het viertal al helemaal. We hadden zelfs teveel spelers. Door de tijdelijke afwezigheid van Han Schuurmans hadden we Jochem in de opstelling gezet. En deze tijdelijke vervanger beviel dat zo goed, dat hij wel vaker mee wilde doen. Dus zette de coach zichzelf op de bank (en kon ik weer eens intern spelen). Maar op het laatste moment bleken we toch weer niet teveel spelers te hebben. Gerard stond in de rij bij een condoleance en kon niet tijdig in Winterswijk zijn. En zo moest ik de reservebank weer verlaten en alsnog meedoen.

Geen ideale voorbereiding. En die werd nog verder “verstoord” door huldeblijken die mij ten deel vielen. Probeer dan nog maar eens geconcentreerd te blijven. Misschien had ik kort na de opening de remise door eeuwig schaak daarom ook maar beter kunnen pakken. Ik speelde echter door en kwam verloren te staan. Gelukkig werd het uiteindelijk toch nog remise. Ik speelde onder andere door omdat Han al heel snel had verloren van de al genoemde Poelstra. Geen schande zou ik zeggen, ik verlies er ook altijd van, al ging het wel heel snel met Han. Arent speelde een zeer gedegen partij, waarin hij een pluspion vakkundig naar winst voerde. Als laatste was Jochem bezig. Hij kreeg na ook minder gestaan te hebben een heel goede stelling.

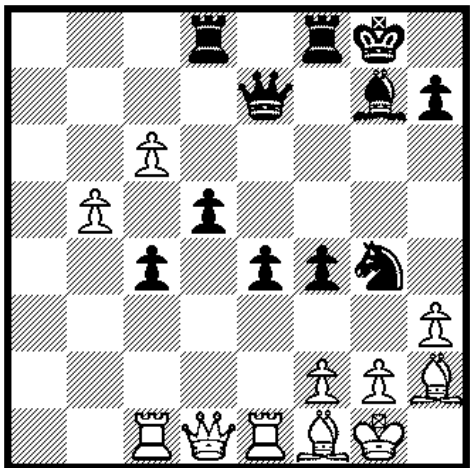

Jochem heeft zwart. Beide partijen hebben evenveel punten, maar op basis van zijn machtige pionnenfront staat zwart (duidelijk) beter.

35….Pxf2
Wit kan niet terugnemen wegens Dc5+, Ke2 De3 mat.
36. Dd2 Dc5, 37. Te2 Pd3+, 38. Kh1 e3, 39. Dxd3

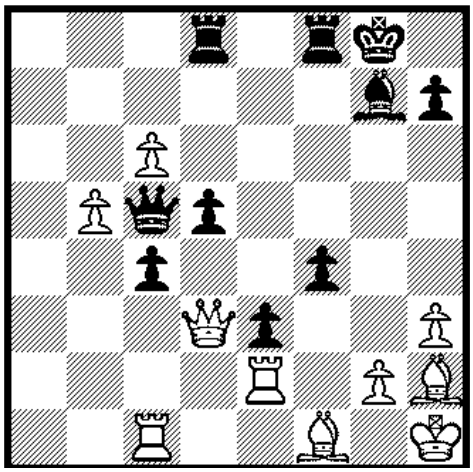

Dat had Jochem gemist. Na cxd3 verliest ook zwart de dame en komt een stuk achter.

Na **39… Dxb5, 40. Da3 Dxc6** bleef hij in de race en gaf het pionnenfront toch nog de doorslag.
In de diagramstelling is toch xd3 echter veel sterker. Na Txc5 d2 wint zwart zeker een toren terug.

WSG V1	**1951**	**Almelo V1**	**1941**	**2½-1½**
Jochem Mullink	2152	Alvin Jutba	1974	1-0
Arent Luimes	1939	Matthias Kruimer	1941	1-0
Han Schuurmans	1807	Ben Poelstra	1954	0-1
Marcel Krosenbrink	1904	Yannic Husers	1895	½-½

WSG V2- Almelo V2

(door Henk te Brinke)

In de viertallencompetitie speelde WSG 2 tegen Almelo 2. Qua gemiddelde rating was er weinig verschil en dat kwam ook tot uitdrukking in de uitslag. Paul Dekker behaalde vrij snel, en zeer verdienstelijk, het eerste halfje binnen. Henk te Brinke had een achterblijvende pion op d7 die flink op de korrel werd genomen maar wist uiteindelijk de druk toch af te wenden. Ook hier werd het punt gedeeld. Dick Boogaard kreeg weliswaar twee dubbelpionnen maar daardoor grote druk op de open h-lijn.

De Almelose verdediging kraakte maar brak echter niet. Er kwam zelfs een stelling op het bord waarin zijn tegenstander een eenvoudig winnende voortzetting had. Die mogelijkheid bleef drie zetten gehandhaafd tot dat Dick als eerste het gevaar zag en de koning uit de dreiging haalde, waarna besloten werd tot remise. Mark speelde een Damegambiet, maar zijn tegenstander kende deze opening ook op zijn duimpje en ging daarin niet mee. De stelling werd complex. Diegene die de breekzet zou doen zou aan het kortste eind trekken. Geen van beide spelers had daar trek in zodat ook hier het punt werd gedeeld.
Onderstaand de partij van Dick met de voor beide schakers gruwel na zet 24.

Wit: Klaas de Jong
Zwart: Dick Boogaard
Gespeeld op 16 november 2021, viertallen WSG - Almelo
Kijk mee en huiver…….
1.Pg1-f3 d7-d5 2.d2-d4 Lc8-f5 3.c2-c4 e7-e6 4.g2-g3 Pg8-f6 5.Pb1-c3 c7-c6 6.Lf1-g2 Lf8-e7 7.0-0 0-0 8.Pf3-h4 Lf5-g6 9.Ph4xg6 h7xg6 10.Dd1-c2 Pb8-d7 11.Lc1-f4 d5xc4

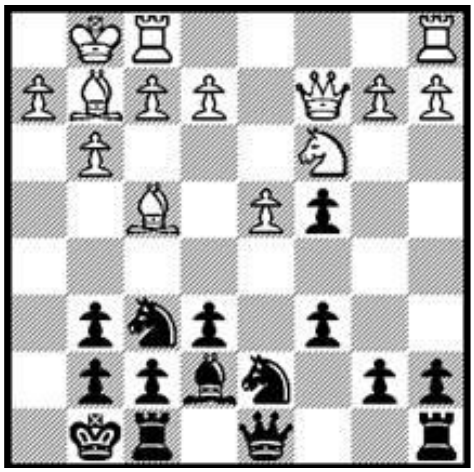

Tot nu toe weinig aan de hand. Een rommelige opening, met een klein voordeeltje voor wit, zoals dat meestal gaat.
Maar nu ik op c4 sla, sta ik ineens iets beter!

12.a2-a4 Pd7-b6 13.Ta1-d1 Pb6-d5

Ik stond hier zo'n 20 minuten achter in bedenktijd; vanaf nu haalt hij snel in.

14.Pc3-e4 Pd5xf4 15.g3xf4 Pf6xe4 16.Lg2xe4 Le7-d6
Hier begon ik kansjes te zien langs de h-lijn. Inmiddels sta ik +1,8

17.e2-e3 Dd8-h4 18.Kg1-h1

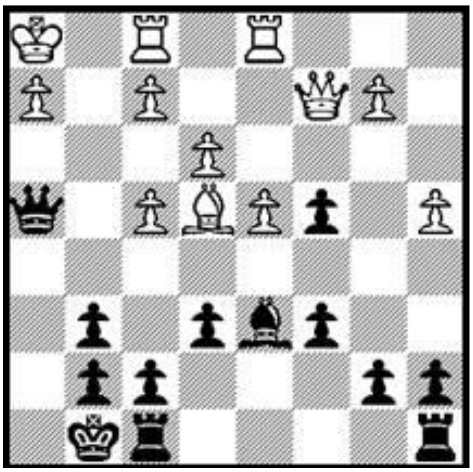

En als ik nu gelijk g6-g5 doe, geeft Fritz zelfs +2,86 voor mij. Ik dacht er wel aan, maar wilde eerst die loper van hem weg hebben.
Hij moest er inderdaad lang over nadenken.

18…..f7-f5 19.Le4-f3 g6-g5 20.Tf1-g1
Een logische zet, ik had hem ook verwacht, maar ik wist niet hoe het verder moest en koos uiteindelijk voor:

20…..g5-g4 21.Lf3-g2 Tf8-f6 22.Lg2-f1 Tf6-h6 23.Tg1-g2
Nog steeds sta ik +1
En nu gaat het mis.

23…..Kg8-f7 24.Lf1-c4 Ta8-h8???
Na 25.Dc2xf5+ staat hij ruim voor, maar ziet het niet en ik ook niet….

25.Kh1-g1 Dh4-e7???

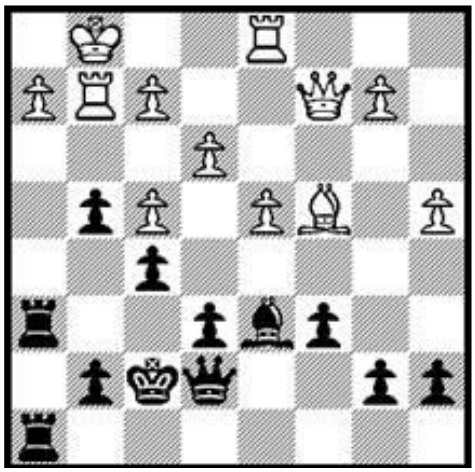

Nog erger, nu staat hij +3 en stort mijn stelling in als hij met de dame op f5 slaat.

26.Td1-e1?
Toen zag hij het en zei hij dat hij iets veeeel beters had kunnen doen en hij had de smoor in dat hij het niet gezien had. Hij veronderstelde dat ik het ook niet gezien had.
Uit eindelijk speelde ik:

26……Th6-f6
Zijn volgende zet verwachtte ik al.

27.e3-e4 f5xe4
met remiseaanbod, wat hij gelijk aannam.
Toch heel wat avonturen in een slechte partij.

KEURSLAGER

keurslager
Arnold Daals
Verstand van lekker vlees

Willinkstraat 4 Winterswijk Tel. 0543 53 32 48 www.keurslagerdaals.eu

Comfortabel, stabiel, veilig, vlot, heerlijk rijden en sturen.
Oud en jong, ligtrike en ligfiets is voor iedereen geweldig.
Welke is voor mij de juiste ? Er is zoveel mogelijk …
zelfs éénhandbediening, hogere zit, beenhouder, e-drive, enz.
► Bel of mail met ACE, **tel. 0543-530905** info@ace-shop.com
► Bekijk alvast "vimd uw ligfiets" op www.ace-shop.com
► Proefrit, advies, lengte/stoelmaat, Perfecte ligfiets/-trike

A.C.E. Ligfietsen Winterswijk www.ace-shop.com

. Weurden 60, 7101 NL **Welkom !**

.

Opgaven van clubleden

(door Jochem Mullink)

Naar aanleiding van het jubileum ben ik op zoek gegaan naar leuke opgaven uit partijen van de afgelopen vijf jaar. De meeste opgaven zijn te doen, maar er zitten ook moeilijkere opgaven tussen.

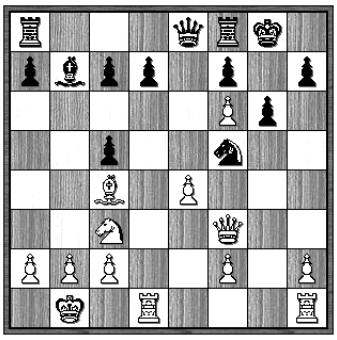

1.Wit aan zet.

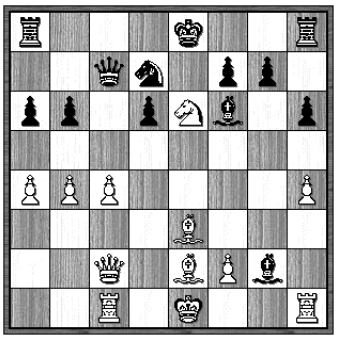

2.Zwart aan zet.

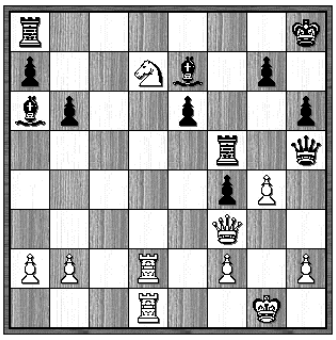

3. Zwart aan zet. Wit heeft g4 gespeeld.

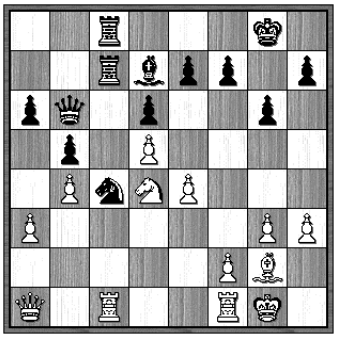

4. Zwart aan zet.

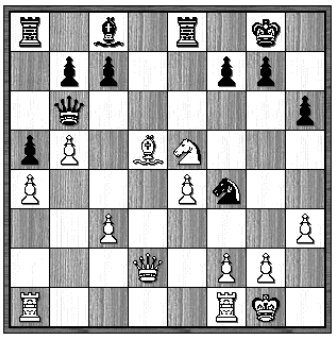

5. Zwart aan zet. Wit heeft Pxe5 gespeeld.

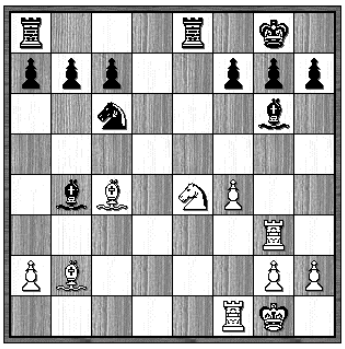

6. Wit aan zet.

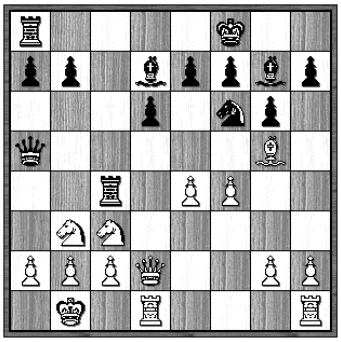

7. Wat is de enige zet voor zwart om in de partij te blijven?

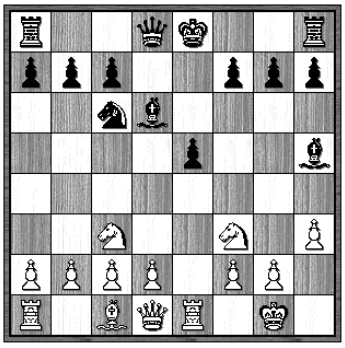

8. Wit aan zet.

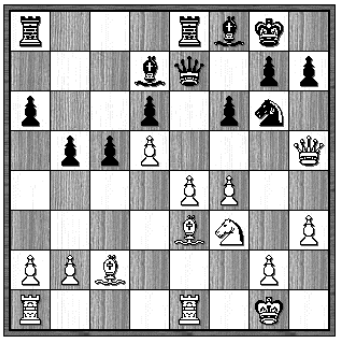

9. Wit aan zet.

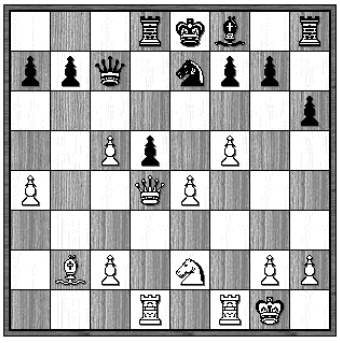

10. Zwart aan zet.

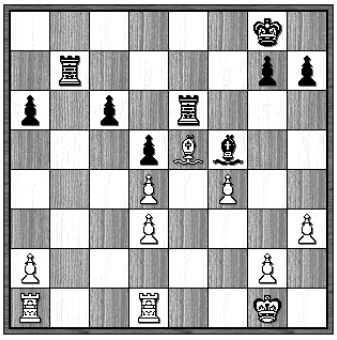

11. Wit aan zet.

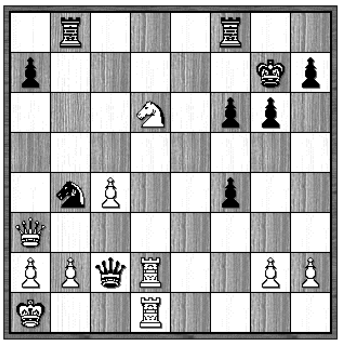

12. Zwart aan zet.

Wie ben ik ?

Van alle leden valt de geboortedatum van Frank Lehr het dichtst bij de oprichtingsdatum van de club. Op zo'n twee weken na heeft hij hetzelfde geboortejaar als de club en als zodanig de gehele geschiedenis van het WSG meegemaakt. Voor de redactie was Frank daarom de meest aangewezen persoon om in dit speciale nummer aan het woord te laten. Hij heeft een selectie van de vragenlijst benatwoord. Voor de jongere leden die Frank misschien niet zo goed kennen, hij is de laatste jaren vooral bij de online-toernooien van WSG heel actief én ook succesvol.

Naam: Frank Lehr

Leeftijd: 76
Mij valt, als generatiegenoot van WSG, de eer te beurt een speciale editie van "Wie ben ik" in te mogen vullen. Van alle leden ligt mijn leeftijd het dichtst bij die van de club. We zijn allebei van net na de oorlog en komen uit het zelfde tijdsgewricht.

Studie/beroep: Sociale wetenschappen/docent

Andere sporten: Voetbal

Andere hobby's: Wandelen en fietsen

Favoriet gerecht/Wat lust je absoluut niet:
Ik heb bij mijn introductie in 2009 in het clubblad gezegd dat ik niet van spruitjes hield. Ik moet dit nu rectificeren: wanneer gewokt en nog een beetje knapperig lust ik ze wel. (Voortschrijdend inzicht!)

Favoriet (huis)dier: Kat

Hoe/van wie heb je leren schaken:

De loop van de stukken leerde ik op 6-jarige leeftijd van mijn (oudere) broer die schaakles op school had en ik bekwaamde me er in de stukken zoveel mogelijk rechts onder in de hoek te posteren. Dit gaf mij de suggestie van een onneembare vesting. Het was een tactiek die niet werkte, aan het eind dolf ik altijd het onderspit.

Het schaken zelf leerde ik van mijn vader, zelf een niet onverdienstelijk speler. Hij gaf mij de Praktische Schaaklessen van Den Hertog en Euwe en liet mij zijn eigen partijen naspelen (waaronder die tegen A.E. Van Foreest, de betovergrootvader van Jorden; ik moest aan mijn ouders vragen wat “Jhr.” betekende). Mijn vader en ik speelden jarenlang iedere avond.

Aanleiding was ons bezoek aan het zônetoernooi van 1957 in Wageningen, waarbij mijn vader uitlegde hoe iedereen er voorstond, met name Donner. Ik heb nooit iemand zo blij gezien als Larsen in de laatste ronde, toen hij zich uit een benarde positie bevrijdde en won. Daarmee bereikte hij samen met Donner de derde plaats. (Larsen won later de tiebreak en ging door naar het interzônetoernooi).

Op welke schaakprestatie(s) kijk je met het meeste plezier/trots terug:

Jeugdkampioen OSBO 1963.
Tussen de onderbrekingen in mijn schaakcarrière door speelde ik denk ik op mijn best tijdens het Open Culemborgs snelschaakkampioenschap van 1977 (10 min. p.p.p.p.); gewonnen na barrage.

Favoriete opening: Richter-Veresov?

Wat vind je leuk aan WSG: Gezellige club; en zo actief op allerlei gebied, waaronder school- en jeugdschaak.

Suggestie voor WSG: Hier moest ik lang over nadenken, en ik kon niks bedenken. Dit mag als een pluim beschouwd worden.

Oplossingen van de jubileumkrakers
(door Dick Boogaard)

1.Daniel Dardha – Polina Sjoevalova, Tata Steel Challengers, Wijk aan Zee 2022.
De oplossing is niet zo moeilijk, maar Polina gaf nog niet op, omdat ze het haar tegenstander wel gunde om in alle schaakrubrieken te komen. Het kwam dus echt op het bord! **1.Da4xa7+ Db6xa7 2.Pb5-c7 mat.**

2.Luis Paulo Supi – Magnus Carlsen, chess.com blitz 2020.Ook de wereldkampioen verliest wel eens van iemand waar we nog nooit van gehoord hebben. Supi is een Braziliaanse grootmeester van 25 jaar, rating bijna 2600.
1.Df3-c6! En zwart gaf op, want na **1…..b7xc6 2.b5xc6** is er geen verdediging tegen mat met de toren op a8.

3.Nils Grandelius – Richard Rapport, Tata Steel Masters, Wijk aan zee 2022.
Je moet er maar op komen. Het is erg mooi!
1…..Th3-h1 2.Tg7-g1 Th1xg1 3.De1xg1 Db4-c3 en wit gaat mat. Andere zetten van wit helpen ook niet.

4. Pablo Salinas Herrera – Nikolai Kabanov, Titled Tuesday 2021.
Titled Tuesday is een serie internettoernooien van chess.com. Vooral Hikaru Nakamura is er gek op, want het is vaak snelschaak.
Deze stelling is vooral leuk vanwege de paarden! **1……Pb4-d3**. Wit speelde **2.Db2xb5** en toen was het mat door **2…..Pd3xf2.** Het alternatief was dameverlies.

5.Nikolai Novotelnov – Joeri Averbach, Kampioenschap Sovjet-Unie 1951, Moskou.
1…...Ld4xf2+ 2.Df1xf2 Dg4xd1+ 3.Td2xd1 Td5xd1+ 4.Df2-f1 Te8-e1 en zwart wint gemakkelijk. 2.Kg1xf2 Td5-f5 of 2.Td2xf2 Td5xd1 helpen wit ook niet
In 1954 werd hij kampioen van de Sovjet-Unie. Naar hem is ook een variant van het Konings-Indisch genoemd (de Averbach-variant: 1.d2-d4 Pg8-f6 2.c2-c4 g7-g6 3.Pb1-c3 Lf8-g7 4.e2-e4 d7-d6 5.Lf1-e2 0-0 6.Lc1-g5).
Ook was hij secondant van wereldkampioenen: Vasili Smislov, Michail Tal, Tigran Petrosjan en Boris Spasski. Zijn boeken over eindspelen worden nog altijd gebruikt.

6.Noël Studer - Nihal Sarin, Biel Blitz 2021.
1…..Le2-f1! Een heel originele eerste zet! Maar hij werkt wel, want wit gaf gelijk op.
Er dreigt 2…..Dc6-g2 mat en ook 2.Kg1xf1 Dc6-h1 is mat. En 2.Tc1xf1 verhindert het mat, maar na 2…..Lc5xf2+ 3.Tf1xf2 Dc6xc4 wint zwart gemakkelijk.

Oplossingen opgaven van clubleden

1. Oscar Wamelink – Wijnand Zoutendijk.
Oscar speelde 1. Df4 en wint op de volgende kan hij het paard op f5 nemen.

2. Feline van Waardenburg – Reinhard Cvetkovic.
Zwart kan gewoon 1. … Db7 spelen en zowel het paard op e6 als de toren op h1 staan aangevallen. Niet goed is fxe6 want dan kan wit met Dg6+ de dame ophalen.

3. Evi Maris – Mare Morote.
Evi heeft 1. g4 gespeeld. Haar tegenstander had kunnen toeslaan met fxg4 e.p. waarna zwart een stuk voor blijft staan.

4. Bas Jonkers – Arent Luimes.
Arent speelde 1. … Pxa3. De dame is overbelast.

5. Zarifa Abbasova – Lauri Maris. EK Riga 2018.
1. Pe5 kon niet vanwege 1. … Pxh3+.

6. Albert Vasse-Thiemen Dekker.
Wit had wit met 1.f5 kunnen winnen. 1… Txe4 2. fxg6 Txc4 gxf7 wint voor wit.

7. Martijn Pauw – Marcel Krosenbrink.
De enige zet voor zwart is Dxc3, omdat wit anders e5 speelt en zwart dan in de problemen komt.

8. Evi Maris – Josephine Damen.
Wit had 1. Pxe5 Lxd1 2. Pxc6 en 3. Pxd8 kunnen spelen.

9. Gerard Harbers – Joan Reinders.
Wit wint na 1. e5. Na bijvoorbeeld 1. … fxe5 2.Pg5 h6 3. Dxg6 is er niets meer te redden voor zwart.

10. Norberhuis – Henk te Brinke.
Henk speelde 1…. Pxf5. Wit kan niet terugnemen vanwege 2… Lxc5.

11. Lauri Maris - Nora Yeh.
NK jeugdschaak 2018. Lauri speelde 1. f5. De loper gaat verloren. Lauri’s tegenstandster werd uiteindelijk tweede achter haar.

12. Rob Voogd – Marcel Krosenbrink.
1. … Dxd1, 2. Txd1 Pc2+

Geschiedenis van het jeugdschaak
(door Marcel Krosenbrink)

Een tijdje terug vroeg Han van de Laar aan de redactie of we niet eens aandacht aan de geschiedenis van het jeugdschaak konden besteden. Wij vonden dat wel een leuk idee voor dit jubileumnummer. Maar de vraag was wel, hoe uitputtend gaan we hier induiken ? Alle oude clubbladen doorspitten zou ons veel kunnen leren over de laatste pakweg veertig jaar (het eerste clubblad verscheen in 1983), maar dat zou ook wel een monnikenwerk zijn. Daarom houd ik het maar even op wat ik uit eigen ervaring weet en dat aangevuld met enkele spiekbeurten in oude bladen. Uiteindelijk werd het toch nog een heel werk, want je wilt ook niet teveel vergeten.

Mijn verhaal begint in 1976. Maar toen viste Mark een foto boven water van nog oudere datum.

Een kijkje tijdens de internationale jeugdschaakwedstrijden die zaterdag in hotel de Klomp werden gehouden

Internationale jeugdschaak-wedstrijden

21 sept. '63

Duitse ploeg toonde zich sterker

Er is zaterdagmiddag in de zaal van hotel de Klomp intensief geschaakt tussen twee teams jeugdige schakers uit het Duitse grensgebied en twee 8-tallen uit Winterswijk en omgeving.

Vooral het eerste Duitse 8-tal, goed getraind door de heer H. Icking uit Sudlohn, toonde zich zeer vasthoudend en beschikte over het algemeen over iets meer spelinzicht dan hun tegenstanders.

De Nederlands jongens en meisjes gaven echter goed partij en ook al gingen de meeste borden verloren, de Duitse gasten kregen hun punten niet cadeau.

Aan het eerste bord deelde Wiebe Lenstra uit Aalten na een felle strijd het punt, remise.

Anneke Klein Poelhuis aan bord 8 was de enige die het volle punt binnenhaalde. De overige zes, t.w. J. Pietersen, N. Donker, G. Meinen, W. Nakken, B. Mol en Dini Beemers gingen eervol ten onder.

De strijd in het tweede achttal had een gunstiger verloop. Hier wonnen Jelle Noordhuis, Nannie Heynen, Gerda Bonnink en Jan Stemerdink hun partij en Wouter Bloemers speelde remise.

Dineke Hogeboom, Tonnie v. d. Hurk en Willie ten Hagen moesten het punt aan hun tegenstanders laten.

Een uitslag 4½-3½ dus in het voordeel van het Winterswijkse team.

In 1963 speelde de Achterhoekse jeugd al tegen Südlohn. De foto is niet echt haarscherp, maar wat mij in ieder geval opvalt is dat de jongens er netjes bij lopen. En dat mijn tante meespeelde.

Maar terug naar 1976, mijn eerste eigen ervaring met jeugdschaak. Dat was in 1976. Ik kwam toen bij Dick Boogaard in de klas en daar werd geschaakt. De stap naar de schaakclub was toen letterlijk niet ver meer, want de jeugdschaaklessen waren (ook toen al) op vrijdagavond in de Stegemanschool. Dick deed het jeugdschaken toen samen met Goke Bal, ook al iemand uit het onderwijs. Het lesmateriaal bestond uit het boek Jeugdschaak. Je kon een pionnen-, toren- en koningsdiploma halen. Het boek bevatte veel tekst en weinig diagrammen. De meeste opgaven moest jezelf op het bord opzetten. Kom daar nu eens om. Dat wil niet zeggen dat het allemaal makkelijke kost was, er werd bijvoorbeeld ook aandacht besteed aan legendarische partijen als de “Parel van Zandvoort” en aan een stukje schaakgeschiedenis.

Ter illustratie een diagram uit de WK-match tussen Euwe en Aljechin, die op 3 december 1935 in Zandvoort werd gespeeld.

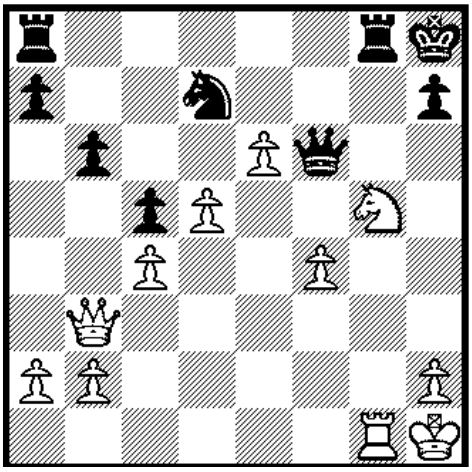

Euwe heeft wit. Dit is de stelling na zijn 32e zet Pg5. Dit diagram siert een postzegel die in 2001 werd uitgebracht bij de honderdste verjaardag van de enige Nederlandse wereldkampioen. En zo ging de partij verder.
32...Tg7 33.exd7 Txd7 34.De3 Te7 35.Pe6 Tf8 36.De5 Dxe5 37.fxe5 Tf5 38.Te1 h6 39.Pd8 Tf2 40.e6 Td2 41.Pc6 Te8 42.e7 b5 43.Pd8 Kg7 44.Pb7 Kf6 45.Te6+ Kg5 46.Pd6 Txe7 47.Pe4+ 1–0.

Veel leden waren leerlingen van de Stegemanschool, omdat daar op school veel geschaakt werd. Er zijn nu wel enkele basisscholen waar kinderen schaken, maar niet structureel het hele jaar door. Zo’n “aanvoerkanaal” missen we nu wel. En dat geldt ook voor middelbare scholen. Wie weet is het initiatief dat Evi Maris op het Komrij-college heeft opgezet een eerste stap in de goede richting.

Toen ik naar de middelbare school ging en veel minder ging schaken verloor ik langzaam de interesse. Dit is een leeftijd waarop ook nu nog veel kinderen afhaken. Soms hoor ik van ouders wel eens “hij stopt er mee, want hij gaat nu naar de middelbare school en dan kan het wel eens druk worden met huiswerk”. Ik denk dan altijd, laten we dat eerst dan maar eens afwachten, want eenmaal gestopt betekent bijna altijd definitief gestopt.
Een van de redenen om te stoppen was dat ik het gevoel had een beetje stil te staan. Van een overgang naar de senioren was toen nog geen sprake. Daarvoor moest je toch wel zo oud zijn dat je tot 24.00 uur mocht schaken.
Tussen de volwassenen die je de sigaretten- of sigarenrook in het gezicht bliezen.

Dick vertelde tijdens de redactievergadering dat hij, omdat hij vond dat hij de jeugd op een gegeven moment niet verder kon helpen, de cursus schaakinstructeur had gevolgd. Daarvoor moest hij twee jaar lang eenmaal per week naar Utrecht. Petje af. Ik zou twee avonden per jaar naar Doetinchem al teveel moeite vinden. En dat is ook de reden dat ik nog steeds ongediplomeerd schaaktrainer ben. In Utrecht kreeg Dick onder andere samen met Herman Grooten les van grootheden als Hans Bouwmeester. En wat Dick nog het meest is bijgebleven, het diploma werd overhandigd door ex-wereldkampioen Max Euwe in hoogst eigen persoon.

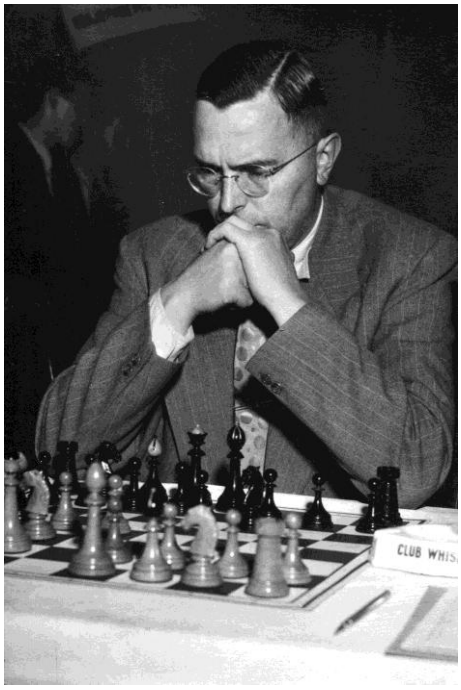

Toen ik een jaar of vijf later weer ging schaken was de jeugdafdeling net ter ziele gegaan, hoewel een jaar tevoren nog acht kinderen hadden meegedaan aan een toernooi in Doetinchem. In 1985 werd het laatste seizoen gespeeld. Er waren toen tien jeugdleden.

In het seizoen 1987-1988 werd de jeugdafdeling onder impuls van Tom Officier weer nieuw leven in geblazen. Ik was daar ook bij betrokken en Dick Boogaard, Goke Bal, Harrie Koenen en later Marco Vering verleenden hand en spandiensten.

Marco Vering, Sander van Riet en Mosje Meijler waren in die tijd (de eerste) jeugdspelers die doorstroomden naar de senioren. Begin jaren ‘90 volgden namen als Rob Froom, Hendrik Pothof en Timon Idema. Geen van die spelers heeft echter lang op de club gespeeld. Dat komt mede omdat we toen nog geen teams op zaterdag hadden. Als jeugdspelers gingen verhuizen om elders te studeren, dan konden wij ze weinig meer bieden. En jongeren die schaken, studeren vaak verder. En niet altijd onverdienstelijk. Google de naam van Timon maar eens, hij heeft zich ontwikkeld tot een wetenschapper van naam. Destijds zette hij WSG al op het web.

De maandag-, dinsdag- en vrijdagavond werden in die tijd als speelavond geprobeerd, maar kennelijk niet erg succesvol, want het ledental kwam jaren niet in de buurt van de tien. Uit die tijd de volgende opgave die op de jeugdpagina van het clubblad stond.

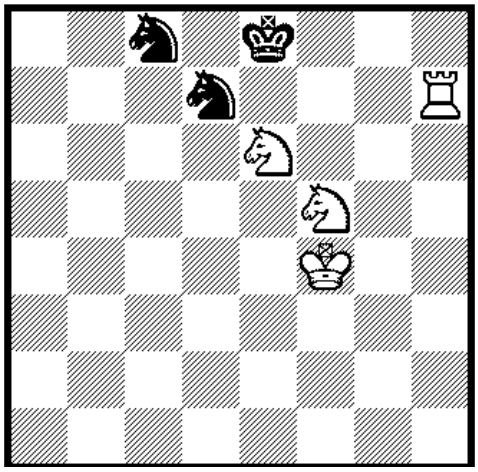

En er stonden zelfs moppen in.

“Ik heb je gemist bij de begrafenis van Jansen”
“Klopt, hij komt toch ook niet bij die van mij”

Ook valt me op dat ik de prestaties van de kinderen soms nogal streng bespreek. Ze moeten langer nadenken en beter opletten. Bijvoorbeeld om niet Herdersmat te gaan. En ook leuk om te lezen dat in 1988 kinderen meededen aan een toernooi in Lichtenvoorde.

Derde op dat toerooi werd …..Tim Witteveen.

De jaren erna speelde de jeugdafdeling ook op dinsdag bij Het Kronenhuis. Tom Officier werd toen geassisteerd door Bregina van de Laar (zij volgend samen met succes enkele cursussen) en ook Jan Kobus, Rutger Denkers, Rob Froom, Hendrik Pothof en Victor Ooyink waren enige tijd bij de begeleiding betrokken. Met het ledenaantal ging het toen beter. Dat lag tussen de tien en vijftien.
Wat ik me in ieder geval uit die tijd nog weet te herinneren was dat de jeugdafdeling een keer een excursie heeft gemaakt naar Amsterdam. Onder andere om het Max Euwe Centrum en Madame Tussaud te bezoeken. Ik las dat de jeugdschakers onderweg kaarten en naar de walkman luisterden.

Voor onze jonge lezers: dit is een walkman, waarschijnlijk liggen die ook al in het museum.

Toen eerst Bregina en een jaar later Tom het jeugdleiderschap vaarwel moesten zeggen, was het echter gebeurd met de jeugdafdeling die begin 1995 ter ziele ging.

Tot ik eind 1998 een telefoontje kreeg uit Aalten. Een ouder wilde vier kinderen aanmelden voor het jeugdschaak. In Aalten hadden ze namelijk gezegd dat er in Winterswijk een jeugdschaakafdeling was. Dat klopte niet, maar was wel de aanleiding om het toch nog maar weer eens te proberen. Want als er al vier uit Aalten kwamen, dan moest het toch te doen zijn om er met aanwas uit Winterswijk een stuk of tien van te maken. Een oproep in de krant en twee weken later ging de jeugdafdeling van start.

Dus eigenlijk hebben we de huidige jeugdafdeling te danken aan de schaakclub Aalten. De Aaltenaren hebben het uiteindelijk niet geschopt tot de seniorenafdeling. Ze hadden uiteindelijk andere interesses. Nick Kweldam heeft nog furore gemaakt als wielrenner bij Kanjers voor Kanjers.

We speelden boven bij ‘t Weurden. En wederom op vrijdagavond, want zelf ben ik er niet zo van gecharmeerd om de jeugdafdeling op dinsdag voor de eigen speelavond te hebben. Dat leidt teveel af.

Ook Rutger Denkers, Jan ten Klooster en Han Schuurmans waren als begeleider van de partij. Later kregen we nog ondersteuning van Wilco Piepers, Henk Freriks, Goke Bal, Dick Boogaard en Arjan van Lith en enkele andere WSG’ers die incidenteel hielpen. Zo waren Erik Maris en Bert te Sligte betrokken bij het jeugdschaaktoernooi.En Rob Voogd, Gerard Harbers en Gerard Klein Langenhorst bij het schoolschaken. En de laatste jaren hebben we ook wel eens een jeugdlid dat een maatschappelijke stage doet.

Al snel hadden we ruim twintig spelers. Een aantal waar we later eigenlijk nooit meer structureel boven zijn gekomen. Ook Zdravko Duvnjak speelde in dat eerste jaar een enkele partij. Hij ging echter al snel bij de senioren spelen. Een verstandige keuze. Hij ontpopte zich snel tot de beste speler die we in jaren gehad hebben. In zijn beste tijd behaalde hij een rating van in de 2100. Helaas voor ons bleek het toen opkomende poker een lucratievere bezigheid.

Zdravko ging voor een carrière als professioneel pokerspeler en dat legde hem geen windeieren.

Snel daarna kwam er meer talent overgewaaid uit de Groenlose "schaakschool" van Jozo Vulic.

Arjan van Lith, speelde nooit bij de jeugdafdeling, maar werd in 2005 wel de jongste clubkampioen uit de geschiedenis. Al denk ik dat Thiemen Dekker dat record binnenkort wel eens scherper zou kunnen gaan stellen. Hij heeft er nog een paar jaar voor. En in ieder geval is hij nu al de jongste speler met een basisplaats in het eerste team.
Mede Grollenaar Bas van Duijn speelde in tegenstelling tot Arjan wel eerst bij de jeugd. Ook hij bleek er wat van te kunnen. Ik herinner mij nog een voorronde (dat had je toen nog) van het SBO-kampioenschap in Almelo.

Als debutant met slechts één eerder toernooi in de benen draaide hij gelijk mee in de top. Maar de voorlaatste ronde ging het mis en leek de kwalificatie toch nog in rook op te gaan. Bas keek niet meer zo blij en ik keek zijn moeder aan.

Maar die bleef gewoon zitten op de barkruk van de visvereniging in Almelo. Toen realiseerde ik mij dat de mentale begeleiding in de vorm van een opbeurend praatje ook tot de taken van een jeugdleider behoort. En eigenlijk heb ik dat in de loop der jaren ook het leukste onderdeel gevonden. Want schaken moeten de kinderen toch zelf leren.
De recente foto van Bas plaats ik maar niet, want anders krijg ik misschien zijn collega's van het advocatenkantoor op mijn dak.

Zijn moeder, Nicolet Steemers, schaakte zelf ook bij de club. Later zijn er ook ouders gaan schaken, nadat hun kind bij de club speelde. In die zin kun je dat een spin-off van de jeugdafdeling noemen. Zij werd ook jeugdleider.
In 2004 organiseerden wij een jeugdtoernooi met 83 (!) deelnemers. Het was toen toch meer de tijd van de grote getallen. Aande SBO jeugdclubcompetitie deden wij alleen al in de groep C-zuid 8 teams mee. Dat is nu meer dan de hele jeugdclubcompetitie bijelkaar. In het begin van deze eeuw varieerde het aantal deelnemers aan onze eigen jeugdcometitie van 17 tot 22.
Vanaf het begin van deze eeuw begonnen ook de sportieve successen te komen. Diverse jeugdleden (zes jongens en vijf meisjes) plaatsten zich in de loop der jaren voor het Nederlands kampioenschap.
En ook in teamverband kregen we succes. Zowel met de E-, C- als A-jeugd deed WSG mee aan de nationale titelstrijd. Aanvankelijk in samenwerking met Eibergen. Met één van de teams stond ik op station West te wachten op Danyal Rahimi Saheli. Maar hij was te laat en zo moest zijn vader ons toch nog met de auto naar Amersfoort brengen. De kinderen werden voor de speelzaal afgezet en zijn vader ging de auto parkeren.

Toen hij dat gedaan had, belde hij Danyal om te vragen of hij nog op tijd was. Dat was hij, hij zat zelfs al te schaken. Maar dat was ook meteen zijn laatste zet.
In de consternatie was hij vergeten de telefoon uit te zetten en kreeg van de onverbiddelijke arbiter een nul.
Gezien de laatste uitspraak van de beroepscommissie van de KNSB zijn die regels intussen gelukkig wat menselijker geworden. En mocht je nieuwsgierig zijn hoe het Danyal nu vergaat ? Volgens Linkedin is hij CEO van een veganmaaltijdservice.

Deelnemen aan het NK is natuurlijk al mooi, maar winnen is nog weer iets anders. Lauri Maris wist dat klaar te spelen. De eerste keer was in 2017. De Nederlandse titel van een jaar later leverde haar zelfs deelname aan het Europees kampioenschap in Riga op. Voor een uitgebreid verslag daarvan verwijs ik naar clubblad 139. Lauri speelde daar tegen deelnemers uit Oekraïne, Spanje, Rusland, Hongarije, Azerbaidzjan, Griekenland en Turkije. Een heuse EK-aprtij mag natuurlijk niet in deze terugblik ontbreken. Lauri heeft in dez partij zwart tegen Zarifa Abbassova.

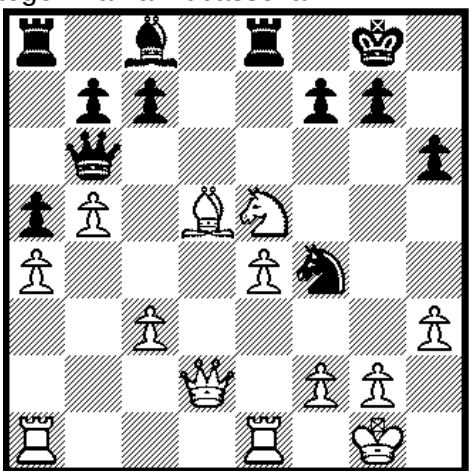

Wit denkt met 22. Pxe5 een pion te hebben gewonnen (22.. Txe5, 23. Dxf4), maar zwart heeft nog een tussenzet.
23….Pxh3+, 22. gxh3 Txe5, 24. Kh2 Dd6, 25. f4 Th5, 26. e5 Txh3, 27. Kg2 Dg6+, 28. Kf1 c6, 29. Le4 Lf5, 30. Lxf5 Dxf5, 31. Tad1 Tf3+, 32. Kg1 Dg4+, 33. Dg2 Tg3, 34. Dxg3 Dxg3+ en wit gaf op

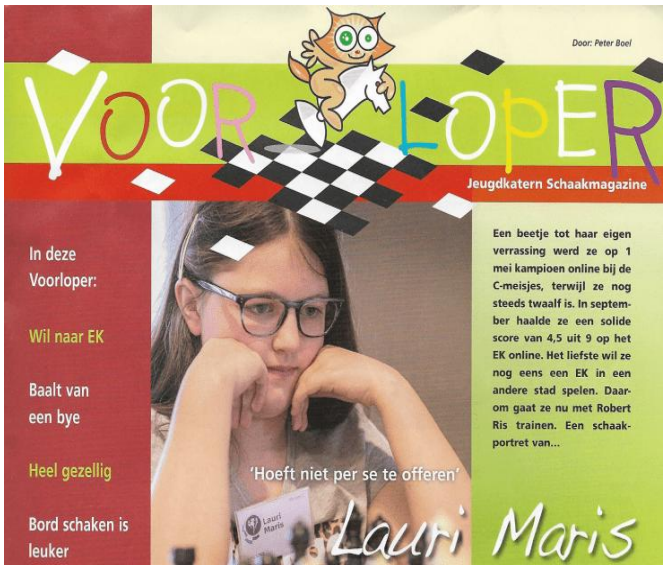

En later, in november 2020, kreeg Lauri ook nog een portret in Voorloper (het jeugdkatern van Schaakmagazine), omdat ze onlinekampioen bij de C-jeugd was geworden. Want toen waren we vanwege Corona inmiddels aangeland in het onlinetijdperk.

Jochem Mullink is onze tweede nationaal kampioen, weliswaar bij het open NK, maar toch. In 2016 verwees hij Rosa Ratsma, inmiddels één van de beste speelsters van Nederland, naar de tweede plaats en zijn partijen werden door Herman Grooten (daar is ie weer) besproken op Schaaksite. Herman besprak in dat artikel drie winstpartijen van Rosa en maar één van Jochem. Ook liet hij nog een opmerkelijk korte verliespartij van Jochem zien. Dus als wij Herman Grooten ergens tegenkomen dan is dat toch wel een beetje een running gag. Aan onderstaande partij tegen Jasper Holtel (inmiddels een gerenommeerd speler in de tweede Bundesliga) besteedde de schrijver bijvoorbeeld geen aandacht. Daarom doen we dat hier nog maar eens.

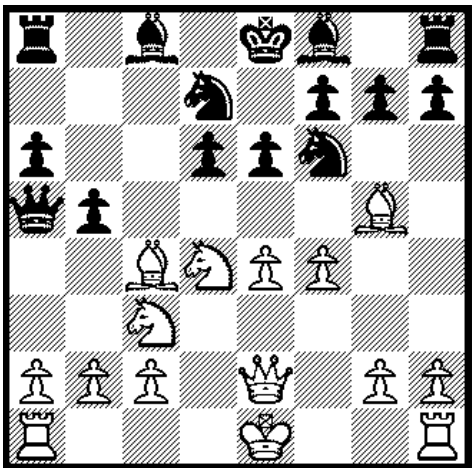

De tegenstander van Jochem heeft zojuist 9….b5 gespeeld. Ld5 is nu de winnende zet.
a. 10. … Tb8/Ta7 11. Pc6 en wit wint een kwaliteit.
b 10. … exd5 11. exd5+ en zwart moet het paard geven om dameverlies te voorkomen.
c. 10. … Pxd5 wordt in de partij gespeeld.
De rest van de partij ging als volgt:

11. exd5 Pc5, 12.dxe6 fxe6, 13. f5 e5, 14. Dh5+ g6, 15. fxg6 Kd7, 16. g7
En zwart geeft op omdat hij de toren op h8 kwijt raakt (en wit een extra dame krijgt) of hij wordt met Df7 mat gezet.

Nadat we bij ‘t Weurden weg moesten kwamen we nog terecht bij De Sprong op de Markt, speeltuin Kreil, speeltuin Kindervreugd en uiteindelijk het Budocentrum. Als begeleiders hebben Henri Abbink, Oscar Wamelink, Jochem Mullink en Luc van Harxen de laatste jaren hun steentje bijgedragen. En dan vergeet ik misschien nog wel een paar mensen, excuus daarvoor.

Sommige spelers bleven nog geen jaar bij de club, anderen speelden veel langer bij de jeugdafdeling. Van de huidige spelers is bijvoorbeeld Emma Menkhorst al met het zesde seizoen bij de jeugd bezig. Daarmee is zij, voorzover ik kon nagaan, recordhouder.

Welke spelers (op alfabetische volgorde) die nu senior zijn hebben eigenlijk een verleden als jeugdspeler op onze club?

Luc van Harxen, Marcel Krosenbrink, Arjan van Lith, Jochem Mullink, Kay Ruesink, Emma de Vries en Oscar Wamelink en dan is Arjan nog een twijfelgeval, omdat hij wel in een jeugdteam heeft gespeeld, maar niet op de jeugdafeling.
Is dat veel ? Dat is moeilijk te zeggen. Wel spelen er al vele jaren een paar tot (zoals nu) meer dan een handvol jeugdspelers mee in de dinsdagavondcompetitie. Op dat punt is WSG denk ik wel redelijk uniek. Het leverde in ieder geval al eens een eervolle vermelding in het bondsblad op. En de dank daarvoor gaat uit naar alle seniorleden die dit mogelijk hebben gemaakt, want daar schort het denk ik bij veel andere clubs aan. Je moet bijvoorbeeld aanpassingen aan het speeltempo doen. En de jeugdspelers wat begeleiding aanbieden als ze de stap naar de senioren gezet hebben, zodat ze aan kunnen haken bij het niveau. En bijna altijd lukt dat verrassend goed. Hoe vaak heb ik niet gezien dat spelers op vrijdagavond nog te snel en te chaotisch speelden en op dinsdagavond opeens een volwassen partij lieten zien. En ook dat met dank aan hun tegenstanders. Want als je bijvoorbeeld tegen Henk Freriks of Jan Eckhardt speelt, dan ga je als jeugdspeler vanzelf ook een rustige serieuze partij spelen. Ga allen zo door.

Eregalerij

1984	1. Gerard Wiggemans	2. Gertjan Potuit	3. Martin Jansen
1985	1. Robert Man	2. Sander van Riet	3. Gerard Wiggemans
(stand enige ronden voor het einde, eindstand niet beschikbaar)			
1988	1. Rutger Denkers	2. Thomas Bolwerk	3. Eva Wolfert
1989	1. Mosje Meijler en Hendrik Pothof *(titel werd gedeeld, omdat barrage gelijk eindigde)*		
1990	1. Rob Froom *(hij won beide periodes, er was geen nummer twee of drie over het hele seizoen)*		
1991	1. Rob Froom	2. Roy Sonderen	
1992	1. Roy Sonderen	2. Rob Froom	3. Remco Sonderen
1993	1. Rob Froom	2. Roy Sonderen	3. Jeroen ter Welle
1994	1. Roy Sonderen	2. Henrik Krikke	3. Remco Sonderen
1995	1. Henri Krikke	2. Timon Idema	3. Maarten ten Pas
(stand halverwege, het seizoen werd niet afgemaakt)			
1999	1. Hans van Hooff	2. Han Shun Lin	3. Niels Wolters
2000	1. Niels Wolters	2. Han Shun Lin	3. Hans van Hooff
2001	1. Bas van Duijn	2. Niels Wolters	3. Guus ten Klooster
2002	1. Sjors Bruggink	2. Kevin Kweldam	3. Martijn Ubbink
2003	1. Sjors Bruggink	2. Albert van Witsen	3. Kevin Kweldam
2004	1. Martijn Ubbink	2. Luuk Tolsma	3. Danyal RahimiSaheli
2005	1. Danyal Rahimi Saheli	2. Jelle Krooshof	3. Esther Budde
2006	1. Danyal Rahimi Saheli	2. Esther Budde	3. Emma de Vries
2007	1. Emma de Vries	2. Danyal Rahimi Saheli	3. Paul Reesink
2008	1. Luc van Harxen	2. Teun van Kampen	3. Jochem Mullink
2009	1. Jochem Mullink	2. Teun van Kampen	3. Joris Konings
2010	1. Ruben Voogd	2. Rikkert Huiskamp	3. Oscar Wamelink
2011	1. Ruben Voogd	2. Oscar Wamelink	3. Rikkert Huiskamp
2012	1. Oscar Wamelink	2. Daan Slager	3. Rikkert Huiskamp
2013	1. Max Eisenbart	2. Kay Ruesink	3. Nick de Vries
2014	1. Kasper Beskers	2. Kay Ruesink	3. Arthur Zakharian
2015	1. Daan Slager	2. Evi Maris	3. Merlijn Elferdink
2016	1. Lauri Maris	2. Merlijn Elferdink	3. Evi Maris
2017	1. Lauri Maris	2. David Poole	3. Merlijn Elferdink
2018	1. Daniel Barachtsjansky	2. Wietse Stoverinck	3. Bram Wilterdink
2019	1. Bram Wilterdink	2. Sylvan Vrieze	3. Emma Menkhorst
2020	1. Raphaël Roode	2. Emma Menkhorst	3. Ruben Vreeman
2021	1. Jurre van der Kaaij	2. Finn Winter	3. Ruben Vreeman
2022	?		

<u>Kampioenen</u>
3x Rob Froom
2x Roy Sonderen, Sjors Bruggink, Danyal Rahimi Saheli, Ruben Voogd en Lauri Maris

<u>Podium</u>
4x Rob Froom, Roy Sonderen, Danyal Rahimi Saheli
3x Niels Wolters, Rikkert Huiskamp, Oscar Wamelink en Merlijn Elferdink

<u>Bijzonderheden</u>
In 2007 was Emma de Vries het eerste meisje dat kampioen werd.
In 2010 was Kasper Beskers (10 jaar) de tot dan toe jongste kampioen, Lauri Maris was in 2016 8 jaar toen ze de titel pakte.
Max Eisenbart (2013), Lauri Maris (2017) en Daniel Barachtsjanky (2018) wonnen al hun partijen toen ze kampioen werden.
In 2003, 2007 en 2017 deed een recordaantal van 22 kinderen mee aan de competitie.

Jeugdschaken

Corona heeft ons ook dit seizoen weer dwarsgezeten, maar gelukkig hebben we maar twee vrijdagen in januari helemaal niet “live” kunnen schaken. Veel kinderen waren in december op een vervroegd tijdstip aanwezig in het Budocentrum en een ander deel heeft op de uitgevallen vrijdagen meegedaan met het onlinetoernooi.
Sinds een paar weken kunnen we gelukkig weer op het vertrouwde tijdstip terecht in het Budocentrum. Nog wel met zo nu en dan een afmelding wegens ccrona of quarantaine, maar daarmee houden we het voor iedereen zo veilig mogelijk.
Nog steeds staat Marijn ongeslagen aan kop. Ook de tweede plaats van titelverdediger Jurre lijkt op dit moment nog niet in gevaar. Voor de derde plaats komen nog veel spelers in aanmerking. Omdat er dit jaar geen Achterhoek/Winterswijkcup meer is, komen de spelers die vorig jaar niet bij de eerste zes stonden in aanmerking voor de prijzen voor groep B. Ook voor die prijzen zijn nog veel kanshebbers, al ziet het er voor Bas goed uit. Mocht hij bij de eerste drie van de totaalstand komen, dan schuift zijn prijs door.
Na de afgelastingen wegens Corona zat Eunice ons vrijdag 18 februari dwars en ging het schaken niet door vanwege de storm.

			punten	score	wit/zwart
1		Marijn	301	12-12	
2		Jurre	235	12-9½	
3		Finn	194	14-8½	
4	B1	Bas	190	12-7½	
5		Noud	179	13-6½	z
6		Emma	170	14-7	
7		Rafael	142	3-3	z
8		Mats	125	13-4	z
9		Ruben	124	10-4	ww
10	B2	Tijn	124	13-4½	w
11	B3	Maxim	124	11-5	z
12		Yesper	87	12-1½	
13		Priscilla	86	9-2	w
14		Willem	69	2-0	

Snelschaken

1 Emma, Marijn	4
2 Bas, Finn	3
5 Jurre	2½
6 Noud, Tijn, Yesper	2
9 Mats	1½

Even voorstellen

Marijn Visser is dit seizoen begonnen op de club. Hij heeft de voorstelvragen beantwoord.

Naam:	Marijn Visser
Geboren:	16 november 2005
School:	Vrije School Zutphen, mavo 3
Wat wil je worden:	Nog geen idee
Andere sporten:	Op dit moment geen
Andere hobby's:	Tafeltennis, gamen en voetbal
Schaken geleerd van:	Computer
Favoriet gerecht:	Pizza
Wat lust je niet:	Oesters
Favoriete drank:	Latte Macchiato
Favortiet (huis)dier:	Mijn poes
Favoriete artiest:	Dwayne Johnson
Favoriet boek:	Donald Duck

Favoriet TV-programma:	Hunted
Ik heb een hekel aan:	Klusjes doen
Ik heb bewondering voor:	xx

Programma seizoen 2021/2022

Vrijdag 25 februari	Ronde 16
Vrijdag 4 maart	Snelschaken 2 (Voorjaarsvak.)
Vrijdag 11 maart	Ronde 17
Vrijdag 18 maart	Ronde 18
Vrijdag 25 maart	Ronde 19
Vrijdag 1 april	Ronde 20 (Start periode 4)
Vrijdag 8 april	Ronde 21
Vrijdag 15 april	Simultaan
Vrijdag 22 april	Ronde 22
Vrijdag 29 april	Ronde 23
Vrijdag 6 mei	Snelschaken 3 (Meivakantie)
Vrijdag 13 mei	Ronde 24
Vrijdag 20 mei	Ronde 25
Vrijdag 27 mei	Slotavond

Vanwege de Coronastop is het programma iets aangepast. We proberen op één van de speelavonden nog een oefenwedstrijd te plannen.