140

WSG

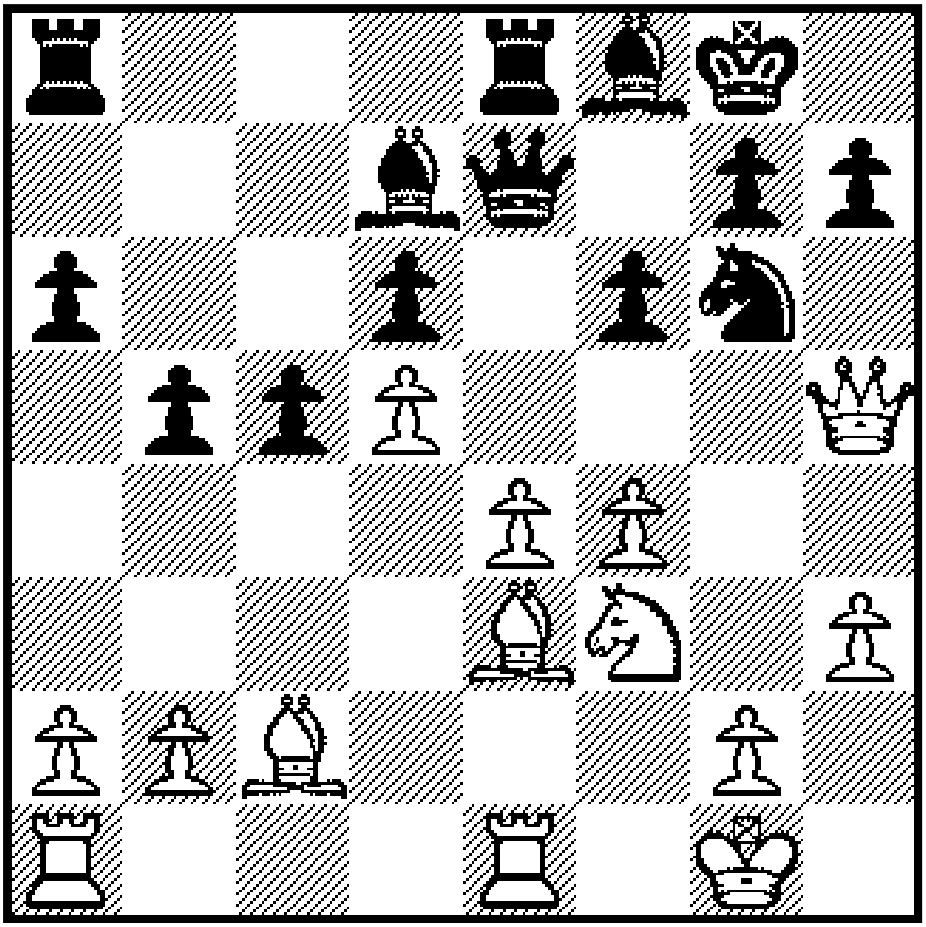

CLUBBLAD WSG
NUMMER 140
februari 2019

REDACTIE

Dick Boogaard

Gerard Harbers

Gerard Klein Langenhorst

Marcel Krosenbrink

Jochem Mullink

ADVERTENTIES

Gerard Harbers

BESTUUR

Voorzitter	Marcel Krosenbrink (tel. 51 44 10)
Secretaris	Mark Burgers (tel. 45 25 27)
Penningmeester	Gerard Harbers (tel. 52 30 92)
Interne competitie	Han van de Laar (tel. 06-13 83 60 33)
Materiaal	Gerard Klein Langenhorst (tel. 52 12 21)
Algemene zaken	Henk te Brinke (tel. 52 19 88)
Jeugd/Extern	Marcel Krosenbrink

CONTRIBUTIE

Senioren	90 euro per jaar
Jeugd	60 euro per jaar

Wanneer het lidmaatschap in de loop van het seizoen eindigt, blijft de contributie voor het gehele seizoen verschuldigd

Rekeningnummer **NL69 RABO 0133 328708** **WEBSITE:** www.wsg-schaak.nl
KVK nummer **40104526**

INHOUDSOPGAVE

2. Inhoudsopgave
3. Ten Geleide
4. Bestuurszaken
5. Interne Competitie
7. Externe Competitie
23 Prachtstellingen
24 Muizenval 2
25 Snelschaaktoernooi
26 Wie ben ik ?
27 Eindspel
28 Geschiedenis van het schaken
29 Partijen van Clubleden
31 Partijbespreking
36 Oplossingen
36 Activiteiten
37 Jeugdschaak

OP DE VOORPAGINA

Gerard Harbers is dit jaar goed op dreef bij het veteranenkampioenschap. Op 7 februari had hij wit tegen Joan Reinders, die zojuis Dd8-e7 heeft gespeeld. Na 22. e5 dxe5, 23. fxe5 fxe5, 24. Pg5 h6, 25. Lxg6 was er geen houden meer aan, al was Dxg6 nog sterker. Na 25… Dd6, 26. Lh7+ gaf zwart op. De koning moet naar h8 en dan volgt Pf7+ met damewinst.

Ten Geleide
(door Dick Boogaard)

Omdat we vijf redactieleden hebben en het blad vier keer per jaar verschijnt, mag je de Ten Geleide telkens op een ander moment in het seizoen schrijven. Dat zou het makkelijk moeten maken. Voor deze Ten Geleide heb ik de vorige vijf maar eens doorgelezen. Wat ik in gedachten had om mee te beginnen, leek veel op wat al eerder was gemeld, maar ik wil er toch maar weer aandacht aan besteden:
Wat gaat het goed met het WSG!

Ik keek op de site van de SBO naar de ratings die op 1 februari weer verschenen zijn. Dat ik weer een paar punten verloor, verbaast me niet meer. Ik moet maar zien de schade te beperken.

Toen keek ik eens bij andere verenigingen. En wat ik daar zag, verbaasde me wel. Bij ons staan er 57 leden vermeld op de ratinglijst. Er is nog maar één vereniging groter: SV Dr. Max Euwe heeft er 70. Van de twintig verenigingen in de SBO zijn er acht met negen tot zeventien leden. En maar vier met meer dan 40 leden. In totaal heeft de SBO 596 leden bij die twintig verenigingen. Dat waren er 15 jaar geleden nog meer dan 1000. Alleen het WSG blijft maar groeien.

Wij mogen erg blij zijn met ons grote aantal leden. Want dat maakt de schaakavonden zo leuk. En schakers zijn er in alle leeftijdscategorieën. De oudste en de jongste schelen meer dan 80 jaar. Iedereen heeft er wel een aantal waarmee hij graag wat praat over schaken of iets anders, of waarvan je de partijen met meer aandacht volgt. Soms is het wel eens wat onrustig, maar in het algemeen valt dat ook wel mee.

Bij telkens nieuwe leden erbij moet je zorgen dat je iedereen kent. Er spelen er nu al 46 in de interne competitie. Sinds het clubblad van november zijn er weer vier nieuwe spelers bij gekomen. Ik moet er nog een paar aanspreken……

Extern zijn we ook al zo druk: drie teams in de KNSB-competitie, twee in de SOS-competitie van de SBO, twee bekerteams en dan nog twee jeugdteams.
Omdat we vorig jaar extern zo'n geweldig jaar hadden, wisten we dat het dit jaar moeilijk zou worden.

In de KNSB-competitie staan alle drie de teams op de laatste plaats en ik zal hier geen voorspellingen doen over de afloop, maar wat zou het mooi zijn als het eerste team in de tweede klasse van de KNSB op stoom komt. Gezien de komende wedstrijden zijn er nog kansen!

Het bekerteam dat meespeelt in de SBO-cup heeft de eerste wedstrijd gewonnen en het achttal dat meespeelt in de SOS-competitie van de SBO, staat gedeeld eerste.
De jeugdteams staan in de hoogste afdeling op een gedeelde tweede plaats achter koploper Rijssen.
Dat zijn mooie resultaten.

Van alle interne en externe wedstrijden komen ook altijd snel de uitslagen op de site. En daarbij staan ook nog een verslag. Marcel Krosenbrink en Han van de Laar zijn er druk mee.

En dan is hier weer ons clubblad, waar nog wat uitgebreider wordt in gegaan op wat er allemaal binnen onze club gebeurt. Ik wens iedereen veel leesplezier!

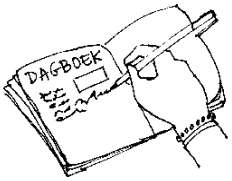

Dagboek van de secretaris 140

(door Mark Burgers)

9-11-18	Arjan van Lith heeft een partij van hem besproken als cursus. Hij had bijna een grootmeester te pakken. Heel interessante presentatie, de moeite waard !!
24-11	Ruben Vreeman is lid geworden bij de jeugd. Ruben Welkom ☺
Dec	Thijn Komduur en Ruben Ros zijn lid geworden bij de jeugd, Thijn en Ruben welkom!
	Peter Hoens heeft een (lichte) tia gehad. Hij is herstellende. Peter beterschap!
9-1-19	Milan Marcussen heeft weer opgezegd.
12-1	Snelschaaktoernooi WSG Reinhard, Lauri en Luc wonnen in hun categorie de bekers.
31-1	Freek Deunk en Paul Dekker (de vader van Thiemen) zijn lid geworden. Beiden welkom!

Grandcafe
WILLINKS
Winterswijk

Wij beschikken over een geheel gemoderniseerde zaal tot ca. 100 personen

ALL-IN ARRANGEMENT € 29,00 P.P.
informeert u eens naar de mogelijkheden die wij u bieden

Wooldstraat 61 7101 NN Winterswijk
tel. 0543514900 fax. 0543532040

Nr	Wrde	Naam	Voornm	Puntn	Gr	Rtg	Rtg+	RtgN	Score	%	pt	W	Rm	Vl	WZ	Vrij	Ext	Af	Bk
01	75	Mullink	Jochem	1021,0	A1	2154	16	2170	10/11	91	11	9	2	0	-1	1	3	2	1
02	74	Abbink	Henri	953,2	A	1970	11	1981	11,5/16	72	16	10	3	3	0	1			1
03	73	Sligte	Bert te	799,3	A	1834	25	1859	5,0/09	56	9	3	4	2	-1	1	6		2
04	72	Schmeing	Walter	794,8	A	1954	-2	1952	9,5/13	73	13	7	5	1	1			5	
05	71	Kolakovic	Klaudio	771,5	A	2138	10	2148	4,5/05	90	5	4	1	0	1		3	8	2
06	70	Schuurmans	Han	732,7	A	1823	7	1830	8,0/14	57	14	5	6	3	2	1	3		
07	69	Boogaard	Dick	727,0	B1	1762	11	1773	8,0/13	62	13	6	4	3	-1			3	2
08	68	Wamelink	Oscar	687,2	B	1698	12	1710	8,0/16	50	16	6	4	6	2	1	1		
09	67	Harbers	Gerard	666,8	A	1897	-5	1892	4,5/07	64	7	4	1	2	-1		5	4	2
10	66	Brinke	Henk te	656,2	C1	1576	35	1611	5,0/09	56	9	4	2	3	-1		7	2	
11	65	Krosenbrink	Marcel	645,2	A	1772	-25	1747	6,0/12	50	12	4	4	4	0		4		2
12	64	Musholt	Joachim	630,0	A	1812	-4	1808	6,5/11	59	11	3	7	1	-1		1	6	
13	63	Dekker	Thiemen	608,2	B	1677	25	1702	6,0/10	60	10	4	4	2	0			8	
14	62	Laar	Han vd	590,8	B	1675	-15	1660	6,5/14	46	14	3	7	4	0	1		3	
15	61	Maris	Lauri	589,7	C	1422	32	1454	7,5/14	54	14	6	3	5	0	1	1	1	1
16	60	Burgers	Mark	557,5	B	1616	-7	1609	4,5/08	56	8	4	1	3	0		3	6	1
17	59	Maris	Erik	554,3	C	1503	19	1522	7,0/14	50	14	6	2	6	0			3	1
18	58	Roodzant	Frank	551,7	C	1506	10	1516	5,5/14	39	14	5	1	8	0			2	2
19	57	KlLangenhorst	Gerard	540,7	B	1571	-14	1557	6,5/15	43	15	5	3	7	1		1	2	
20	56	Teloeken	Daniël	525,8	A	1864	0	1864	0,0/00	-		0	0	0	0		1	16	
21	55	Loesing	Henrik	525,3	A	1891	3	1894	3,0/03	100	3	3	0	0	-1		5	10	
22	54	Wolters	Jaap	523,3	D1	1324	40	1364	6,0/15	40	15	5	2	8	1	1	1		1
23	53	Maris	Evi	515,2	B	1504	-10	1494	7,0/15	47	15	6	2	7	1	1	1	1	
24	52	Schley	Alfred	487,5	B	1692	-4	1688	0,5/01	50	1	0	1	0	1			17	
25	51	Kl. Poelhuis	JanWillem	476,5	D	1241	13	1254	7,5/15	50	15	6	3	6	1	1		1	1
26	50	Hoens	Peter	475,8	A	1914	-7	1907	3,0/04	75	4	2	2	0	0			14	
27	49	Eisenbart	Max	464,8	C	1508	-13	1495	6,0/11	55	11	5	2	4	1		1	6	
28	48	Voogd	Rob	459,0	C	1373	5	1378	5,5/12	46	12	4	3	5	0			6	
29	47	Schmeing	Manfred	456,2	B	1652	-8	1644	5,0/07	71	7	3	4	0	-1		1	10	
30	46	Poole	David	439,7	D	1190	34	1224	5,5/10	55	10	5	1	4	0		2	6	
31	45	Houwers	André	421,2	C	1438	-54	1384	4,0/12	33	12	3	2	7	-2		1	3	2
32	44	Beek	Henk van	410,2	C	1261	-25	1236	6,5/15	43	15	6	1	8	-1			3	
33	43	Labee	Dick	398,5	C	1276	-24	1252	6,0/13	46	13	3	6	4	1			5	
34	42	Eckhardt	Jan	380,8	D	1176	-19	1157	6,5/16	41	16	6	1	9	0	1		1	
35	41	Ruesink	Kay	368,2	D	885	55	940	6,0/13	46	13	6	0	7	-1			5	
36	40	Freriks	Henk	354,7	C	1237	-7	1230	4,0/08	50	8	4	0	4	0			10	
37	39	Wiggers	Henk	348,0	D	1037	8	1045	5,0/11	45	11	5	0	6	1			7	
38	38	Schoenmakers	Patrick	342,8	D	1066	3	1069	4,5/10	45	10	4	1	5	0			8	
39	37	Wamelen	Dick	334,2	B	1768	-17	1751	1,0/02	50	2	1	0	1	0		4	12	
40	36	Teloeken	Stefan	314,0	B	1788	0	1788	1,0/02	50	2	0	2	0	0			16	
41	35	Slager	Daan	264,3	D	1158	-45	1113	1,0/08	13	8	1	0	7	0		3	7	
42	34	Barachtjansky	Daniël	255,0	D	896	-9	887	2,0/10	20	10	1	2	7	-2			8	
43	33	Pooth	Richard	250,7	A	1828	-18	1810	0,0/02	0	2	0	0	2	0			16	
44	32	Deunk	Freek	234,2	D	1100	-13	1087	0,5/03	17	3	0	1	2	-1			15	
45	31	Dekker	Paul	231,3	D	1100	-10	1090	1,0/03	33	3	1	0	2	1			15	
46	30	Doering	Lukas	223,0	D	1100	0	1100	0,0/00	-		0	0	0	0			18	
47	29	Bierkämper	Ulf	205,5	D	800	-19	781	1,0/12	8	12	0	2	10	0		1	5	

SPEELSCHEMA DINSDAG 2018 – 2019
(versie februari 2019)

12 februari	Ronde 19	WSG achttal thuis
19 februari	Ronde 20 + BEKER 4	WSG-beker halve finale
26 februari	Ronde 21	start periode 3
5 maart	SCHAAKVRIJ 3	Voorjaarsvakantie
12 maart	Ronde 22	WSG viertal thuis
19 maart	Ronde 23	WSG achttal uit
26 maart	Ronde 24	
2 april	Ronde 25 + BEKER 5	WSG-beker finale
9 april	Ronde 26	WSG viertal uit
16 april	Ronde 27	WSG achttal uit
23 april	Ronde 28	
30 april	SCHAAKVRIJ 4	Meivakantie
7 mei	Ronde 29	
14 mei	Ronde 30	WSG viertal thuis
21 mei	Ronde 31	
28 mei	Ronde 32	
4 juni	Ronde 33	laatste ronde
11 juni	Zomercompetitie 1	
18 juni	Zomercompetitie 2	
25 juni	Zomercompetitie 3	
2 juli	Zomercompetitie 4	
9 juli	Zomercompetitie 5	
16 juli	Zomercompetitie 6	

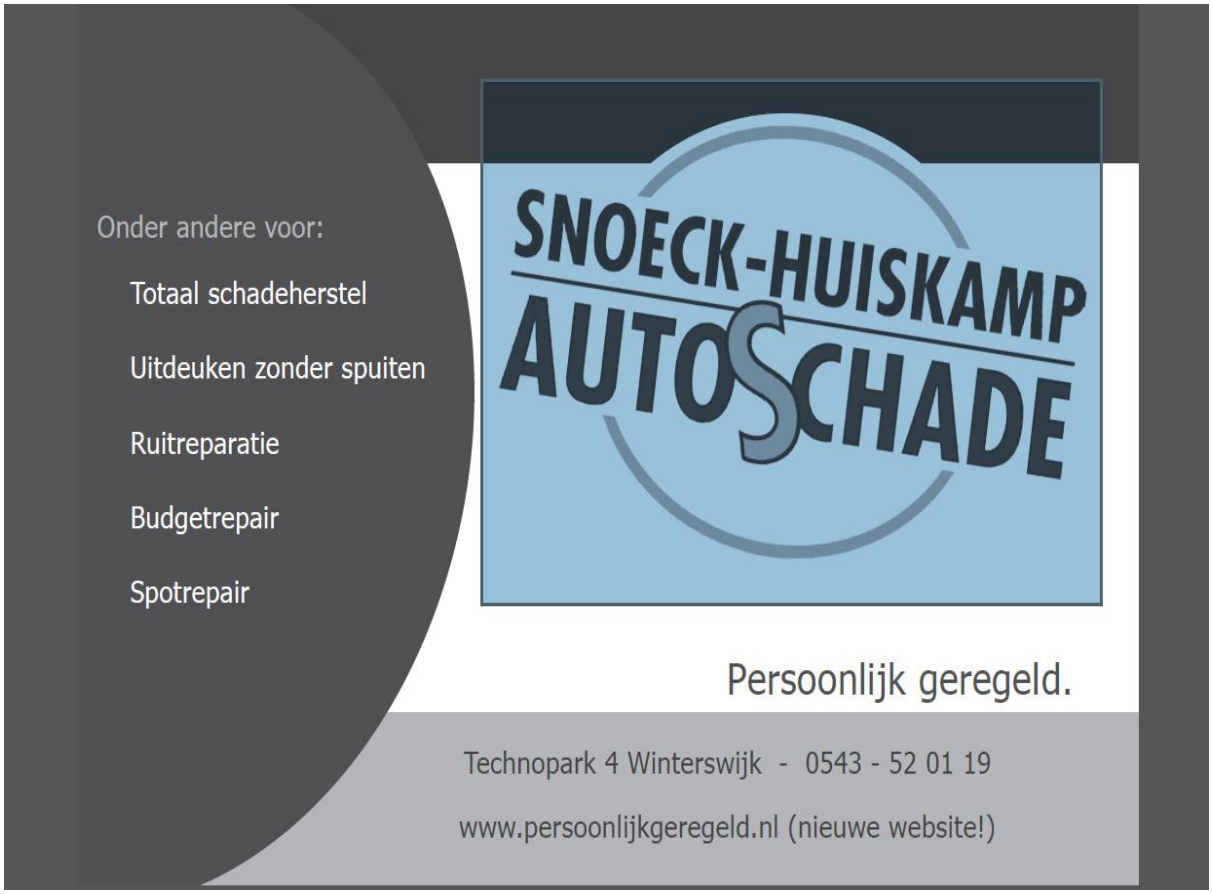

Soest – WSG 1

(door Tom Officier)

In de vierde ronde alweer stond voor het vlaggenschip van WSG de uitwedstrijd tegen Soest op het programma. Onze tegenstander speelde vorig seizoen nog in de eerste klasse en zijn voornemens zo snel mogelijk weer terug te keren. De eerste wedstrijden noteerden de Soestenaren drie ruime zeges. Wij daarentegen hadden drie keer onnodig verloren en bungelen onderaan samen met het ook nog puntloze Hardenberg. Dus op voorhand een zeer zware missie. En onze vooruitzicht op wellicht een stunt(je), je weet maar nooit natuurlijk werd teniet gedaan doordat we slechts met ons zevenen waren. Klaudio kon niet spelen en Gerard heeft echt alles geprobeerd om dit hiaat op te vangen. Maar geen der spelers van het tweede noch het derde hadden kennelijk trek in een pak op de broek. Het lijkt mij toch een eer om te mogen acteren in Winterswijks en ik durf wel te stellen Achterhoeks schaaktrots. Ik kan mij niet heugen dat WSG 1 nooit compleet in een wedstrijd aantrad.

Zo begonnen we dus met een achterstand. Henrik noteerde de eerste reguliere resultaat, een mooie remise tegen Ashley Krishnasing. Khaled was ondertussen kansloos van het bord geschoven maar dat was dan ook op het tweede bord tegen de sterke IJslander Reynir Helgason, rating 2299. Arjan liet zijn tegenstander ontsnappen. In gewonnen stelling bood hij Carl Wustefeld (2257) de kans om met eeuwig schaak te ontsnappen.

Het omgekeerde gebeurde bij het bord naast hem. Jochem kwam een loper achter maar ook hier liet de bovenliggende partij schaakjes toe waaruit hij niet kon ontkomen. Daarmee was de koek op voor ons. Ikzelf kon zowaar met de fiets komen, dit is dan ook makkelijk te doen vanuit mijn woonplaats Amersfoort. Ik had net de problemen op de damevleugel opgelost. Het strijdtoneel verplaatste zich naar de koningsvleugel.

Vlak voor de tijdscontrole gaf ik pardoes een pion weg en dit bleek ook meteen fataal. Reinhard speelde lang door in een hele slechte stelling en het was wachten op de genadeklap die uiteindelijk in het vijfde speeluur uitgedeeld werd. Onze teamleider Gerard hield bijna de hele partij knap stand tegen mijn plaatsgenoot Arie vd Burch maar in het verre, verre eindspel ging toch iets mis.

Zo konden we anderhalf bordpunt toevoegen aan onze score. En we houden alleen nog steeds Hardenberg onder ons door drie meer gescoorde bordpuntjes. Maar ook Apeldoorn 2 staat slechts één matchpuntje boven ons, dus die wedstrijden in voorjaar 2019 worden cruciaal voor onze overlevingskansen in deze tweede klasse KNSB. De volgende wedstrijd is eerst nog tegen de nummer drie van de ranglijst, Arnhemse Schaakacademie. Zal wederom erg lastig worden...

Soest	**2200**	**WSG 1**	**2031**	**6½-1½**
De Haan	2322	xx		1-0
Helgason	2299	Khaled Darwisch	2092	1-0
De Jongh	2197	Jochem Mullink	2161	½-½
Wustefeld	2257	Arjan van Lith	2099	½-½
Van der Burch	2189	Gerard Harbers	1902	1-0
Muis	2122	Reinhard Funke	2064	1-0
Krishnasing	2111	Henrik Lösing	1908	½-½
Nooijen	2101	Tom Officier	1989	1-0

ASV 2 – WSG 2
(door Hennie Meijer)

Ik had de luxe door Dick Boogaard opgehaald te worden. Zat verder met Marcel en Henri in de auto. We zouden wederom een zeer sterke tegenstander treffen. Dick wou liever niet via Aalten rijden. Al die rotondes! Hij had zijn navigator al ingesteld. We waren een half uur te vroeg. Dat was niet erg. Rustig even koffie drinken, of cappuccino. “Nee,” zei de bardame,” ïk heb geen cappuccino.” “Nou, dan maar koffie,”zei ik. Even later kwam de aap uit de mouw. Ze mocht geen cappuccino schenken, vanwege het lawaai.

We speelden in een hele grote hal, waar wel 6 teams speelden. Hele grote ramen, veel licht. Een drukte van jewelste. Even voor enen kwam ook de rest van ons team.
De wedstrijd begon. Mijn tegenstander kwam pas om half 2. Hij dacht dat de wedstrijd om 2 uur begon. Ik kon helaas niet profiteren.
Dick zijn tegenstander ging al vrij vroeg in de partij op sjouw. Maar Dick liet zijn eigen klok lopen, terwijl hij al gezet had. Ik zei tegen Dick: ”Druk die klok toch in.” “Hij is even koffie halen,” zei Dick, maar drukte even daarna toch de klok in. Zijn tegenstander, de teamleider was buiten aan het bellen, waar de tegenstander van Hennie bleef. Het duurde nog een hele tijd voor hij terugkwam.

Nu de gespeelde partijen.

Marcel speelde met wit de hem bekende variant van de gesloten Siciliaan met e4, Pc3 en f4.
De eerste 8 zetten zat hij nog op bekend terrein, daarna maakte hij een paar verkeerde keuzes en stond ie meteen verloren.
Maar zo vroeg opgeven vond ie wat te vroeg.

Henri was de enige die won, hij is samen met Emma de enige die aan het niveau van deze klasse kan tippen. Dit zegt hij over zijn partij: Mijn tegenstander zag op de 14^{e} zet een eenvoudige wending over het hoofd. Daardoor kwam ik duidelijk beter te staan. Ik zag eerst niet goed hoe ik het overwicht in winst kon omzetten, maar toen mijn tegenstander nog maar ongeveer tien minuten tijd over had gaf hij mij de kans om met een paardvorkje de kwaliteit te winnen.

Ik dwong daarna dameruil af, waarna het niet moeilijk meer was om het resterende eindspel te winnen.

De opzet van Bert was goed en na zo’n zet of 15 was er de mogelijkheid om wat af te ruilen en een pion mee te pakken. Er bleven dan alleen de zware stukken over. Helaas die kans niet benut. Daarna wat geforceerd en Bert kwam een pion achter. Dat speelde de tegenstander goed uit.

Han kreeg met zwart een Siciliaanse partij tegenover zich. Hij kwam goed uit de opening. In het middenspel kon hij een kwaliteit winnen, maar durfde het niet aan vanwege sterke lopers van wit. Han ruilde alles af, maar zwarts aanval was sterk met een paard op d5. Han had geen tot weinig goede zetten meer. Het ratingverschil was te hoog en de ervaring die zwart had in deze complexe stelling gaf de doorslag.

Emma had al vooruitgespeeld. Er kwam Siciliaans op het bord. Het middenspel was vrij complex met veel mogelijkheden en berekeningen. Emma nam iets te vroeg initiatief in het centrum waarna er een afwikkeling volgde naar een eindspel met een klein plusje voor zwart. Het eindigde uiteindelijk in een materiaalverhouding van toren + vier pionnen aan beide kanten en er werd besloten tot remise.

Hennie speelde in de opening te passief en het kwam niet tot ontwikkeling van de dameloper, waardoor hij de hele partij wat minder stond. In het middenspel stond het toch nog gelijk, maar na een paar foutieve keuzes werd het snel minder. Het weggeven van een kwaliteit maakte een eind aan de kansen voor zwart.

Dick B. zijn tegenstander speelde Scandinavisch met een extra pionoffer (1.e4 d5 2.exd5 Pf6 3.d4 c6 4.dxc6 Pxc6). Hij stond dus een tijdje een pion voor. Die moest ie teruggeven na 15 zetten en toen had ie mooi gelijk spel kunnen houden. Zijn 16e zet was niet goed en toen kwam er een paard vervelend binnen en langzaam ging Dick in 36 zetten ten onder.

Dick v. W. moest tegen een zeer sterke jeugdspeler. Hij speelde de Taimanov-variant van het Siciliaans en kwam behoorlijk uit de opening. Het middenspel wordt overgeslagen door veel afruil en er ontstaat een gelijkstaand eindspel met iets makkelijker spel voor wit. Na een blunder van Dick was het pleit beslecht. Had waarschijnlijk met een stukje gemis aan concentratie te maken.

ASV 2	**2030**	**WSG 2**	**1831**	**6½-1½**
Berkhout	2068	Marcel Krosenbrink	1836	1-0
Van Roosmalen	2057	Henri Abbink	1909	0-1
Van de Linde	2101	Bert te Sligte	1813	1-0
Wolbers	2047	Han Schuurmans	1779	1-0
Duman	1951	Emma de Vries	1942	½-½
Bohlsen	2029	Hennie Meijer	1817	1-0
Van der Wel	1981	Dick Boogaard	1774	1-0
Van Randtwijk	2005	Dick van Wamelen	1779	1-0

WSG 2 – ASA 2

(door Marcel Krosenbrink)

Voor het eerst dit seizoen tegen een op papier gelijkwaardige tegenstander en in tegenstelling tot de andere WSG-teams die deze kans(en) al gehad hebben, pakken we meteen een punt. Als je echt wat wil moet je natuurlijk van de even sterke tegenstanders in ieder geval winnen. En bovendien stonden we met 1,5-3,5 achter en mochten we hier uiteindelijk nog blij mee zijn. Daarmee is de euforie van drie zinnen geleden wel weer getemperd.

Omdat onze tegenstander ASA 2 (voormalig De Toren) ook wel eens in een "andere" opstelling speelt, hadden wij ook wat gehusseld. ASA speelde echter in een normale volgorde. Dick Boogaard zat nu aan bord 1 tegen de sterkste speelster. Hij kwam lastig te staan, maar met een goed berekende afwikkeling kon hij alles afruilen. Zijn opponent speelde tegen beter weten in nog verder in een paard tegen loper eindspel, maar remise was het (prima) resultaat. Bert kreeg een jeugdige tegenstander en behalve veel afruilen gebeurde er niet veel. Van remise wilde de Arnhemmer echter niet weten, maar ook hier bleek het (pionnen)eindspel remise. Het kenmerk van een evenwichtige wedstrijd is dat de partijen vaak langer duren.

We speelden zelfs langer dan het eerste. De partij van invaller (dank daarvoor) Manfred Schmeing heb ik niet goed kunnen volgen. In de tijdnoodfase was het echter gebeurd. Henri Abbink trof een tegenstander met onorthodox spel (ik heb ook wel eens tegen hem gespeeld) en daar had hij veel moeite mee. Ook hier bleek in de tijdnoodfase de partij opeens voorbij. Bij de tijdcontrole op 1-3, maar het was zeker nog niet kansloos.

Dick van Wamelen leek een licht voordelig eindspel te hebben van twee pionnen plus paard, maar het was net te weinig. Later bleek dat hij even daarvoor wel een kans had gemist.

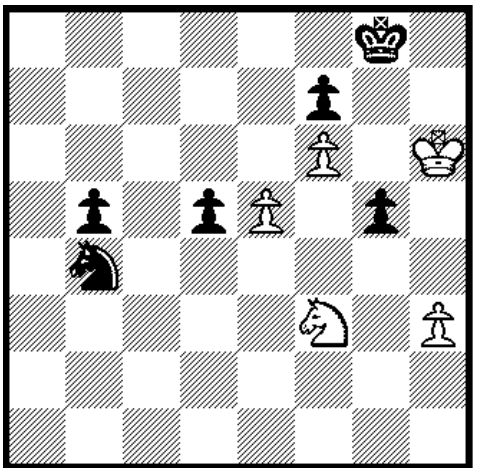

Stand na 43. .....Pa2xb4. Wit speelde 44. Pxg5 waarna de partij in remise eindigde.

Winst was **44. e6!**

Na 44....fxe6 volgt 45. Pe5!!
En dan wint wit zowel na 45....Kf8,46. Kg6 Pa6; 47. Pd7+ Ke8 48. f7+ als na 45....Pa6, 46. f7+ Kf8; 47. Kxg5 Pc7; 48. Kg6 d4; 49 .Pd7+. Zo lijkt het toch niet zo moeilijk! Ik heb de move 45. Pf3-e5 niet gezien omdat op dat moment op veld e5 een pion stond, aldus Dick.

De tegenstander van Emma de Vries dacht met twee vrijpionnen voor een kwaliteit kansen te hebben, maar de aanval van Emma bleek toch meer kracht te hebben/de pionnen waren toch nog te stoppen.

Helaas had Marcel Krosenbrink zijn stelling in de tijdnoodfase met een iets te optimistisch offer geruïneerd. Oud clubgenoot Ben McNab speelde het eindspel van toren met twee randpionnen tegen toren echter niet optimaal en Marcel zag zijn hardnekkige verdediging toch nog beloond met een halfje.

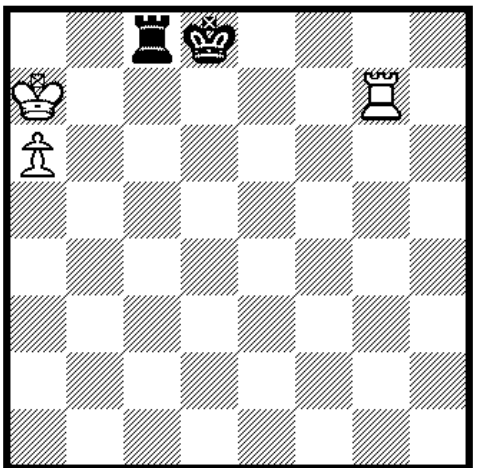

Wit is de h-pion al kwijt en nu maakt zwart ook nog remise met Tc7+. Na Txc7 Kxc7 is de witte koning opgesloten en kan de a-pion niet meer promoveren.

Hennie Meijer had met goede zetten intussen een toreneindspel bereikt met twee pluspionnen. Zijn tegenstander gaf meteen op. Al moet ik er wel bij zeggen dat dit twee verbonden vrijpionnen op het midden van het bord waren,

WSG 2	**1817**	**ASA 2**	**1808**	**4-4**
Dick Boogaard	1774	Sanders	1937	½-½
Henri Abbink	1909	Laan	1877	0-1
Emma de Vries	1942	Glasbeek	1889	1-0
Manfred Schmeing	1669	Karssenberg	1854	0-1
Marcel Krosenbrink	1836	McNab	1809	½-½
Hennie Meijer	1817	Van Willigen	1738	1-0
Bert te Sligte	1813	Albers	1657	½-½
Dick van Wamelen	1779	Lincewicz	1701	½-½

Oxener
SCHOENEN
de winkel in winterswijk
Kwaliteit, service & advies
Sinds 1948 bestaat de schoenenwinkel Oxener in Winterswijk.
De winkel heeft een oppervlakte van ruim 800 m² waarvan 350 m² winkelverkoop. Wij hebben een zeer gevarieerde collectie dames- , heren- , kinder- en gemakschoenen. Daarvan verkopen wij topmerken als Bikkemberg, Puma black station, UGG, Mukluks, Hogan, Santoni en Crockett & Jones. Om de collectie exclusief en gevarieerd te houden, gaan wij naar beurzen in Milaan, Dusseldorf en Brussel.
contact
Bezoekadres
Misterstraat 29-31
7101 ER Winterswijk
Telefoon 0543 - 512285
Fax 0543 - 522856
Postadres
Postbus 211 7100 AE Winterswijk
openingstijden
Maandag 13.00 - 18.00 uur
Dinsdag t/m donderdag 09.00 - 18.00 uur
Vrijdag 09.00 - 21.00 uur
Zaterdag 09.00 - 17.00 uur

KTC 2 – WSG 3

(door Luc van Harxen)

Op 24 november 2018 vertrokken wij van WSG 3 vol goede moed naar Beuningen voor de wedstrijd tegen Koningswaal Tornado Combinatie 2. Dit was al weer de derde ronde van het seizoen maar pas onze tweede wedstrijd dankzij het terugtrekken van één van de tegenstanders. Na de nederlaag van de eerste ronde hoopte we deze ronde op meer. Op papier was deze tegenstander er namelijk eentje waar we kansen tegenhadden. De gemiddelde ratings waren ongeveer gelijk al waren op sommige borden de verschillen wel groot. Helaas moest het bij hoop blijven want er werd wederom verloren met niet mis te verstane cijfers, 6-2.

Op de eerste drie borden speelde ons Duitse contingent. Joachim Musholt speelde met wit op bord 1. Hij ruilde zijn stukken vlot en toen beide spelers door kregen dat er geen winst meer te behalen viel werd besloten om er maar remise van te maken. Op het tweede bord speelde Reinhard Cvetkovic met zwart. Deze partij ging lang gelijk op maar met een aanval op de koningstelling van wit kwam Reinhard iets beter te staan. Het mocht helaas niet zo zijn en na dat de aanval voorbij was stond hij zo slecht dat hij moest opgeven. Op bord 3 speelde de derde Duisters, Manfred Schmeing met wit. Na een tijd lang tactisch schuiven met de stukken kwam hij goed te staat. Manfred liet zich echter verassen door een schaakje van de tegenstander en daarna moest hij genoegen nemen met remise.

Han van de Laar speelde op bord 4 met zwart. Na een opening met een ongelijke rokade speelde hij een solide partij. Na een aanval van de tegenstander wist hij een kwaliteit en één pion te winnen. Dit voordeel wist Han goed te benutten en daarmee was onze eerste en tevens enige overwinning van de dag een feit. Op het vijfde bord speelde Henk te Brinke met wit. Hij kwam goed uit de opening met een sterk centrum maar zijn tegenstander speelde de rest van de partij scherp en wist een kwaliteit te winnen. Dit was te veel en helaas moest Henk opgeven.

Gerard Klein Langenhorst speelde op bord 6 tegen een sterke tegenstander waartegen hij al snel een pion verloor. Dat was lang geen groot probleem maar toen Gerard een tweede pion verloor was het snel gedaan met zijn partij, ook hij moest opgeven. Bord 7 werd bezet door Andre Houwers die ook een zware tegenstander had. Dit bleek ook in de partij, Andre verloor de ene na de andere pion. Na de 4^{e} pion werd het te veel en moest Andre opgeven. Tenslotte speelde ik zelf op bord 8 met zwart. Na een grote fout in de opening was mijn partij eigenlijk al voorbij. Desondanks wist ik bijna nog terug te komen maar het mocht niet baten en ook ik moest opgeven.

Aan het eind van de middag was de eindscore duidelijk: verloren met 6-2. Deze uitslag liet zien dat we ook in deze nieuwe KNSB klasse weer een moeilijk seizoen tegemoet gingen. Maar desondanks houden we de moed erin, want zoals het oude gezegde gaat: nieuwe ronde, nieuwe kansen.

KTC 2	**1683**	**WSG 3**	**1634**	**6-2**
Gerrits	1642	Joachim Musholt	1812	½-½
Hoekstra	1684	Reinhard Cvetkovic	1858	1-0
Lever	1871	Manfred Schmeing	1652	½-½
Alblas	1750	Han van de Laar	1675	0-1
Bosse	1511	Henk te Brinke	1576	1-0
De Haas	1711	Gerard Klein Langenhorst	1571	1-0
Woolderink	1702	André Houwers	1438	1-0
Van Loon	1589	Luc van Harxen	1489	1-0

WSG 3 – HSC Stork 1

(door Gerard Klein Langenhorst)

Een dik jaar geleden op 4 november 2017 speelden we ook thuis tegen HSC-Stork, we verloren toen met 1-7, dus dat beloofde wat. We speelden (in de klasse 5B van de KNSB) nu op 15 december in de Zonnezaal van het Zonnebrink Centrum, een volle bak met WSG 1, 2 en 3. Totaal 48 spelers en Arnhem bracht voor elk team nog een extra teamleider mee. We moesten letterlijk alles uit de kast halen bij het Willinks.

Een tactische opstelling deed Han op bord 1 belanden tegen Wouter Lardinois, eerst met een stevige stelling, maar later kon hij mat gezet worden door een toren op de onderste rij en met steun van een paard en liet dat ook sportief ten uitvoer brengen.
Gerard mocht op bord 2 weer aantreden tegen Regobert Eijkelkamp. Van de a- tot en met de e-lijn werden de pionnen in een zigzag lint tegen elkaar aangeschoven en ontspon zich de strijd op de koningsvleugel. Een dreigende penning en lastig zwart paard probeerden nog wat, maar Gerard doorzag het, de dames werden afgeruild en remise.
Op bord 3 had Henk in het begin een dichte soliede stelling. Om half vier waren er van beiden nog maar 2 pionnen af, maar Henk kon niet winnen, sterker nog : hij verloor.

Op bord 4 speelde Reinhard eerst rustig, maar het ontbrandde in een spektakel, met zijn witte koning midden op het bord, maar wel een stuk meer. Hij ging op jacht naar de zwarte koning, zette schaak met zijn paard, maar dat kon er af geslagen worden, weg voorsprong en remise.
Joachim (bord 5) speelde een prima partij, op een dikke fout na die niet gezien werd, maar met een pion meer en lopers van gelijke kleur behaalde hij de overwinning.

André (bord 6) probeerde door te drukken op de koningsvleugel, dat lukte niet. Zelf de pionnen dan maar opschuiven, maar daardoor kwam zijn koning in het luchtledige. Een beroerd lastig zwart paard op, ik dacht e3, deden hem besluiten er een toren aan te wagen. Daarna werd er op de damevleugel zoveel geslagen, dat de drumband van Excelsior er jaloers op werd. Over bleven daar voor zwart een dame, een toren en een vrijpion, met de koning veilig op h7 achter een pion op g7. Wit met dame, witte loper en tochtige koning. Verlies.
Op bord 7 speelde Luc niet zijn beste partij. Wit zette pion f6 met zijn dame op f3 en dat was het begin van de nederlaag.
Op bord 8 speelde een onbevangen Thiemen een dijk van een partij. Dubbelpion op de d-lijn, maar rustig uitgespeeld, kwam een stuk voor dat weer weg ging omdat hij zijn paard moest offeren om zwarte pionnen af te stoppen, maar wel een pion meer en zijn koning op de goede plek. Thiemen speelde het heel koel uit, bravo !

De twee winstpartijen:

<u>Hans van Schaaik–Joachim Musholt:</u>
1.e4 c5 2.Pf3 d6 3.Lb5 Pd7 4.0-0 Pf6 5.Te1 a6 6.Lf1 e6 7.c3 Le7 8.d4 cxd4 9. cxd4 0-0, 10.Pc3 b5 11.e5 Pd5 12.Pxd5 exd5 13.Lf4 dxe5 14.dxe5 Lb7 15.Tc1 Pc5 16.Pd4 Pe6 17.Le3 Dd7 18.Te2 Tac8 19.Tec2 Pxd4 20.Dxd4 Txc2 21.Txc2
Tot zover een partij waarbij Fritz redelijk gevolgd wordt, wit staat een halve punt voor.
21….Tc8 22.Ld3 g6 ?
Kan goed, beter was misschien f6.
23.Lh6 ! Txc2 ??

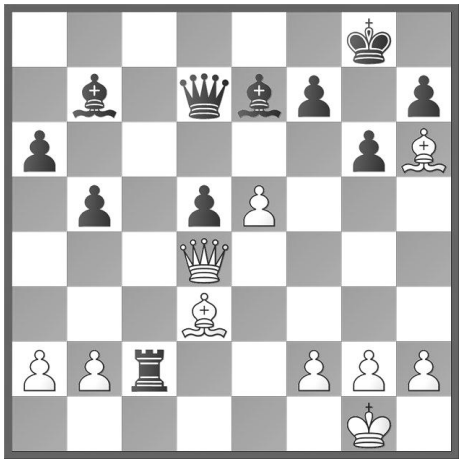

Zwart ontsnapte hier aan mat, als wit nu e6 speelt is het uit, maar zonder geluk vaart niemand wel, Fritz geeft hier dik +17 voor wit.

24.Lxc2 ? Dc6
Gevaar geweken !!

25.Dc3 Dxc3 26.bxc3
Nu houdt wit een slechte pionnenstructuur over.

26….Ld8 27.Le3 Kf8 28.f4 Ke7 29.Ld4 Lc8 30.Lc5 + Ke6 31.g4 f6 32.Ld4

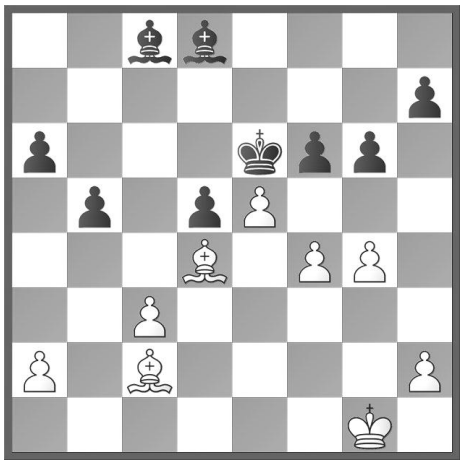

32….Kf7 !
Tactisch !

33.f5 gxf5 34.gxf5 fxe5 35.Lxe5 Lf6 36.Ld4 Lxd4 37.cxd4 Kf6 38.Lb3 Lb7 39.Kf2 Kxf5 40.Lc2 Kf4 41.Lxh7 b4 42.Ke2 a5, 43. Kd3

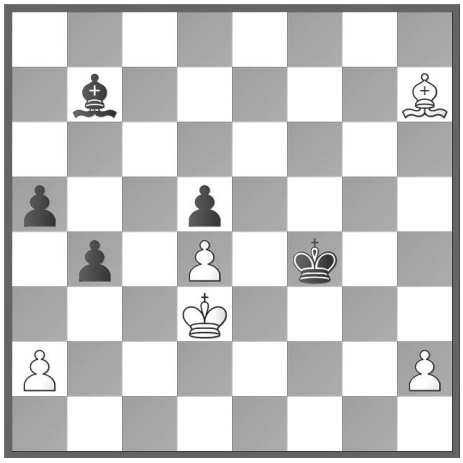

43….La6+ 44.Kd2 Lc4 45.Lb1 Kg4 46.Kc2 Kh3 47.Kb2 Kxh2 48.Lc2 Kg3 49.a3 Kf4 50.axb4 axb4 0-1

<u>Thiemen Dekker-Kees Kranenburg</u>
1.e4 e6 2.d4 d5 3.exd5 exd5 4.c4 Lb4+ 5.Pc3 Pc6 6.a3 Lxc3+ 7.bxc3 Pge7 8.Pf3 0-0 9.Ld3 Lf5 10.0-0 h6 11.Te1 Te8 12.cxd5 Dxd5 13.c4 Dd7 14.Lf4 Lxd3 15.Dxd3 Pg6 16.Lg3 Tad8 17.d5 Pce7 18.Tad1 c5 19.h3 Pf6 20.Txe8+ Txe8 21.Lh2 Pd6 22.Te1 Txe1+ 23.Pxe1 a6 24.a4 b5 25.axb5 axb5

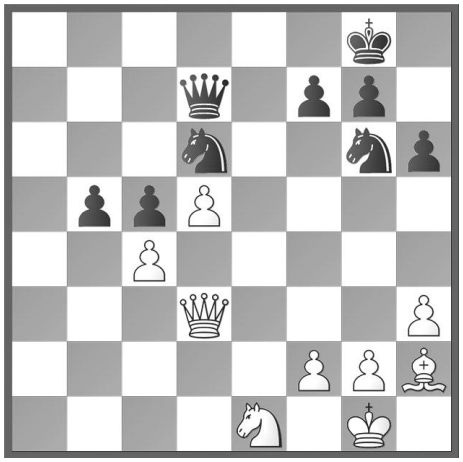

26.Lxd6 bxc4 ?? 27.Dg3 !!!
En wit staat een stuk voor! Fritz geeft +2,2 voor wit.

27….Db5 28.Le5
Na 28. De3 staat wit op +5,5)

28….Db1 29.Lc3 De4 30.Df3 f5 31.Dxe4 fxe4 32.Kf1 Pf4 33.d6 Pe6 34.d7 Kf6 35.La5 Ke7 36.d8D+ Pxd8 37.Lxd8+ Kxd8 38.Ke2 Kc7 39.Ke3 Kc6 40.Kxe4 Kb5 41.Pc2 Ka4 42.Kd5 Kb3 43.Pe3 c3 44.Kxc5 c2 45.Pxc2 Kxc2 46.Kd4 Kd2 47.f4 Ke2 48.Ke4 Kf2.

Nu blijft er een moeilijke stelling over :

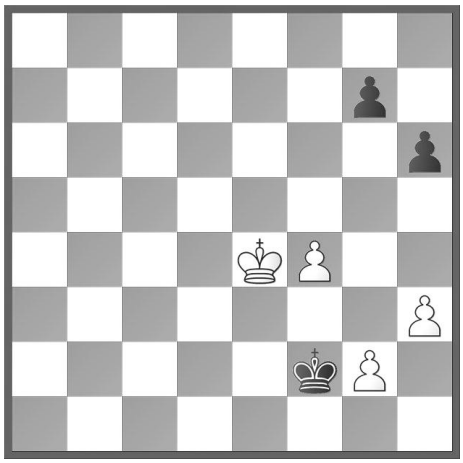

49.Kf5 ?
Beter was g4

49….Kg3
Beter was Kxg2

50.Kg6 Kxf4 51.Kxg7 h5 52.Kh6 h4 53.Kh5 Kg3 54.Kg5 Kxg2 55.Kxh4 Kf3 56.Kg5
En zwart geeft op. Cool gespeeld van Thiemen !

WSG 3	**1645**	**HSC-Stork 1**	**1778**	**3-5**
Han van de Laar	1697	Wouter Lardinois	2036	0-1
Gerard Klein Langenhorst	1567	Regobert Eijkelkamp	1908	½-½
Henk te Brinke	1549	Rudie Hampsink	1858	0-1
Reinhard Cvetkovic	1880	Han Kuik	1828	½-½
Joachim Musholt	1819	Hans van Schaaik	1675	1-0
André Houwers	1541	Anton ter Horst	1710	0-1
Luc van Harxen	1508	Johnny Hampsink	1667	0-1
Thiemen Dekker	1598	Kees Kranenburg	1544	1-0

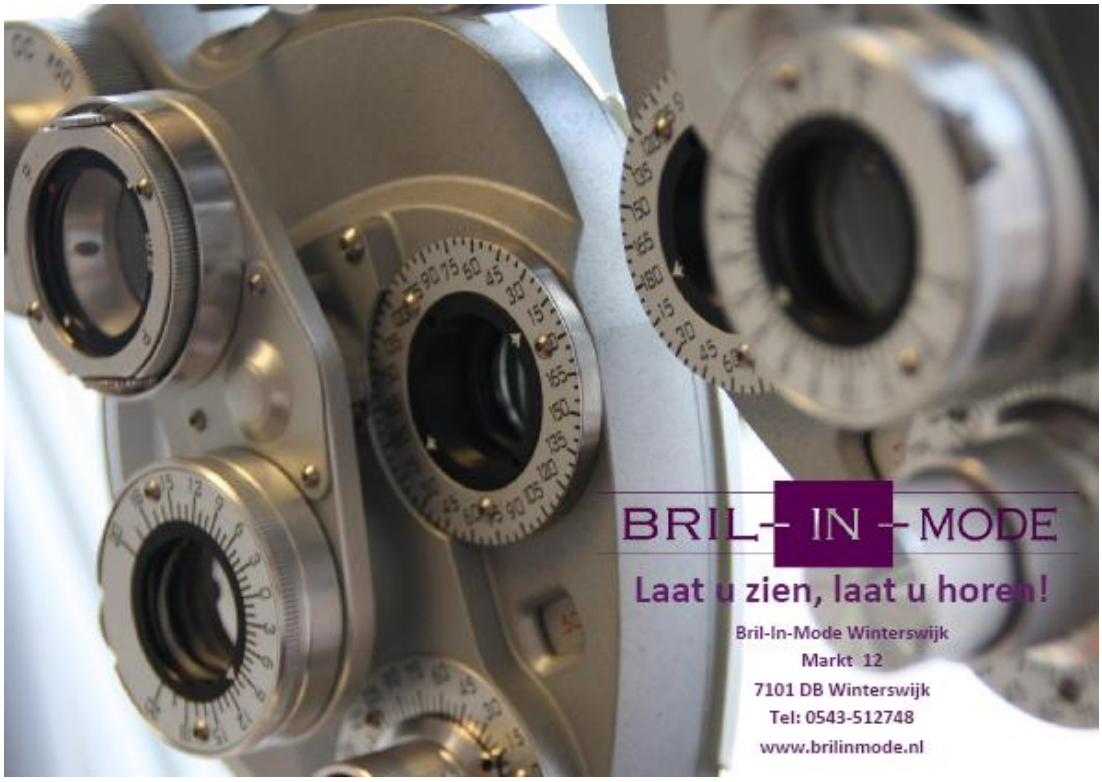

WSG – Holten/Max Euwe/Lonneker

(door Marcel Krosenbrink)

Vorig seizoen speelde WSG met een viertal mee in de hoogste groep van de SBO. Dit jaar is dat viertal een achttal geworden en de competitie heet inmiddels SOS. Helaas heeft dit tot weinig “nieuwe” tegenstanders geleid, alleen Voorst is niet uit de SBO afkomstig. Van de wedstrijd tegen Holten is vooral blijven hangen dat één van de Holten-spelers zich lelijk bezeerde toen hij van het podium viel. Daarvoor moeten wij de tegenstanders beter waarschuwen. In de volgende thuiswedstrijd speelde Mark met zijn niet meer zo jonge tegenstander daarom alvast voor alle zekerheid op de begane grond.

Uit de wedstrijd in Enschede tegen Max Euwe heb ik een aantal fragmenten geselecteerd. Niet om de rubriek van Dick concurrentie aan te doen, maar omdat het aantal combinaties mij opviel. Het achttal is misschien toch wat frivoler dan de zaterdagmiddagcompetitie.

WSG	**1822**	**Holten**	**1667**	**6½-1½**
Arjan van Lith	2099	Luggenhorst	1869	1-0
Arent Luimes	1936	Scheperman	1755	1-0
Gerard Harbers	1902	H.van Beek	1693	1-0
Marcel Krosenbrink	1836	D.van Beek	1659	1-0
Han Schuurmans	1779	Scheurwater	1668	1-0
Bert te Sligte	1813	Ypma	1624	1-0
Mark Burgers	1661	Stevens	1628	½-½
Henk te Brinke	1549	B.van Beek	1438	0-1

Zes fragmenten uit de wedstrijd Max Euwe-WSG. De oplossingen volgen onder aan dit artikel.

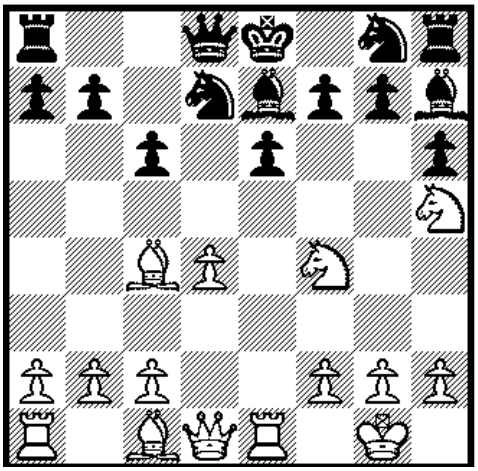

1. Uit de partij van Gerard. Wit valt met zijn laatste zet 11. Pg3-h5 de pion op g7 aan. Zwart dacht dit simpel op te lossen met g6.

Waarom is dat niet goed ?

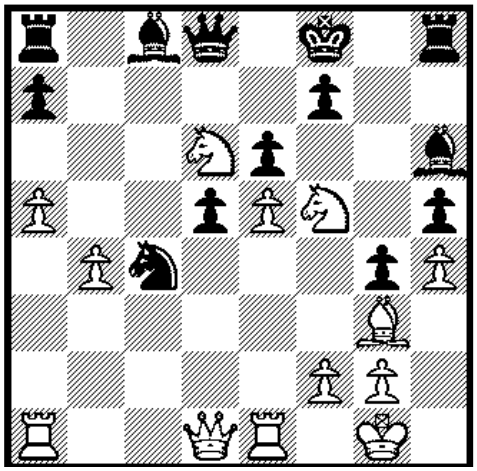

4. Uit de partij van Arent. Wit heeft zojuist Pd4-f5 gespeeld, met het doel na ….Pc4xd6, Pf5xd6 een mooi paard op d6 te houden. En na exf5 Dxd5 dreigt wit zowel de toren op a8 te slaan als het paard op c4 als mat op f7. Hoe reageerde zwart ?

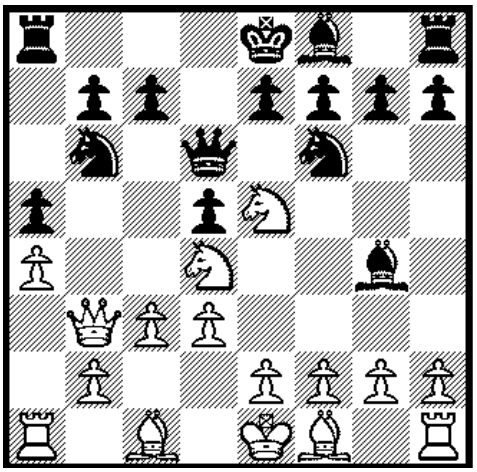

2. Uit de partij van Remko. Zwart heeft Dd7-d6 gespeeld en valt het paard op e5 aan. Wit gaat dat paard dekken met f4. Hij staat dan zeker OK, maar wat zou nog sterker zijn geweest ?

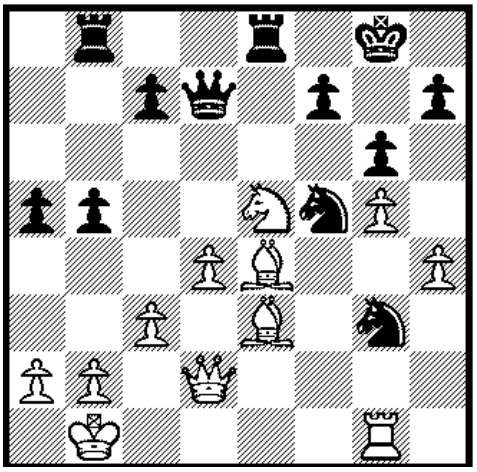

3. Uit de partij van Henk. Wit heeft zojuist 27. Pf3-e5 gespeeld met aanval op de dame. Na bijvoorbeeld 27. …De6, 28. Ld3 staat hij beter, maar hoe kan zwart het veel krachtiger afronden ?

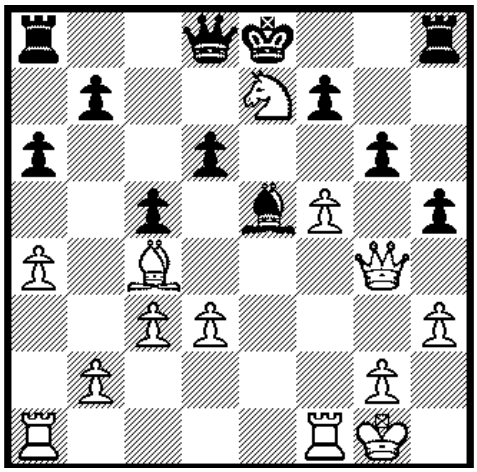

5. Dit kreeg Marcel op het bord. Zwart heeft 19. …h5 gespeeld. Hoe maakt wit het fraai af ?

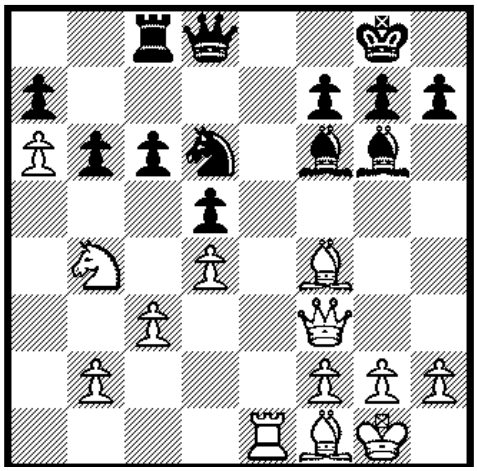

6. Uit de partij van Arjan. Zwart heeft 25. …Tc8 gespeeld. Hoe slaat wit nu toe ?

Max Euwe	**1787**	**WSG**	**1848**	**2-6**
De Haas	1994	Arjan van Lith	2099	0-1
Ellenbroek	2041	Arent Luimes	1936	1-0
Hajdari	1882	Gerard Harbers	1902	0-1
Wiedenholt	1740	Henrik Lösing	1908	1-0
Rabbers	1748	Marcel Krosenbrink	1836	0-1
Van Teijens	1559	Bert te Sligte	1813	0-1
Spek	1685	Remko Algera	1743	0-1
Voorintholt	1644	Henk te Brinke	1549	0-1

WSG	**1817**	**Lonneker**	**1864**	**2½-5½**
Arjan van Lith	1774	Brinkers	1798	1-0
Arent Luimes	1909	xx		1-0
Gerard Harbers	1942	Wennink	1922	½-½
Marcel Krosenbrink	1669	Bos	2018	0-1
Han Schuurmans	1836	Gerritsen	1857	0-1
Bert te Sligte	1817	Berkepeis	1788	0-1
Mark Burgers	1813	Tsoukkerman	1874	0-1
Henk te Brinke	1779	Anjewierden	1792	0-1

Antwoorden stellingen

1. Wit gaat toch met zijn paard naar g7. 12. Pg7+ Kf8, 13. Pxe6+ fxe6, 14. Pxe6+ en wit wint de dame.

2. Dxd5 werkt niet voor wit, want met Le6 dekt zwart alle dreigingen. Zwart speelt dus toch 22. …exf5. De partij ging verder met 23. Pxc4 f4, 24.Lh2 g3, 25. fxg3 Lg4, 26. Db3 dxc4, 27. Dxc4 Tc8, 28. De4 fxg3, 29. Lxg3 en nu heeft zwart een stuk voor twee pionnen. Helaas ging de partij in de tijdnoodfase nog verloren.

3. Pb5 is nog sterker. 10. …Dxe5 kan niet vanwege 11. f4 en de dame moet de dekking van c7 loslaten. Bijvoorbeeld …Dh5, 12. Pxc7+ Kd7, 13. Dxb6. Als zwart niet neemt maar 10. …Dd8 speelt, wint wit met 11. Pxg4 Lxg4, 12. f3 Pf6, 13. Lf4 Tc8, 14. Pxc7+ Txc7, 15. Dxb6 een pion.

4. 27….Txe5, 28. dxe5 Dxe2, 29. Lxe2 Pxe4 en zwart wint materiaal.

5. 20. Lxf7+ Kxf7, 21. g6+ en zwart gaf op. Als hij …Kxe7, 22. Tf7+ Ke8, 23. De6+ van plan was is dat terecht. Na 21. …Ke8 moet wit echter nog wel de enige zet vinden en dat is 22. Dc4. Ook dan is na …Dxe7, 23. Tf7 winnend.

6. c6 lijkt gedekt, maar daar trekt wit zich niets van aan. 26. Pxc6 en zwart gaf op. Na …Txc6, 27. Dxd5 slaat wit op de volgende zet het paard en wint daarmee twee pionnen. Merk op dat 27. ….Dc7 niet gaat, omdat wit dan nog steeds Lxd6 speelt. Zwart mag niet terugslaan vanwege Te8 mat.

KEURSLAGER

keurslager
Arnold Daals
Verstand van lekker vlees

Willinkstraat 4 Winterswijk Tel. 0543 53 32 48 www.keurslagerdaals.eu

Oonk Speciaalzaak
Rijwiel- en Babyartikelen
Misterstraat 47
7101 ES
Winterswijk
0543-512519
info@oonkspeciaalzaak.nl
www.oonkspeciaalzaak.nl

Oonk Speciaalzaak
Rijwiel- en Babyartikelen
Misterstraat 47
7101 ES
Winterswijk
0543-512519
info@oonkspeciaalzaak.nl
www.oonkspeciaalzaak.nl

Voorst-WSG

(door Marcel Krosenbrink)

Dit keer een wat uitgebreider verslag van het achttal, want in Voorst komen wij niet elke dag. Niet om te schaken en ik denk ook niet voor andere zaken. Voorst is de enige “nieuwe” tegenstander. Van de spelers in de opstelling van de thuisclub kende ik er ook maar één. Tegen Tom Molewijk had ik nog in Dieren gespeeld.

Voor wie het niet weet Voorst ligt (vanuit Winterswijk gezien) net achter Zutphen en speelt met het eerste team derde klas KNSB. Voor zo’n klein dorp een knappe prestatie, maar misschien trekt de club vanwege de ligging tussen grotere plaatsen spelers uit alle windrichtingen. Of ze hebben natuurlijk gewoon goede schakers in Voorst.

Zij speelden in de kantine van de voetbalclub en dat zal ook wel de reden voor maandag als speelavond zijn. Ook bij Holten is dat het geval. Op maandag wordt er bij weinig clubs door senioren gevoetbald.

De ontvangst was hartelijk en ik mocht zelfs de opstelling van de tegenstander gewoon zien toen ik de onze invulde. Maar van zo’n nobel gebaar maken wij geen misbruik. En dat zou ook niet zoveel geholpen hebben als we dat wel hadden gewild, want Voorst heeft een behoorlijk homogeen team.

Heel sfeervol vond ik het niet, maar de consumpties hadden kantineprijzen en het was er rustig ondanks de aanwezigheid van de bar in de speelzaal. Er waren naast onze wedstrijd nog maar vijf partijen bezig. En zelfs het enorme gepiep van de toegangsdeur leidde de schakers niet af. We speelden op plastic borden, terwijl in de materiaalkast degelijke houten exemplaren ongebruikt lagen, en wat de stukken betreft, laten we zeggen dat we bij WSG te veel verwend zijn. Want uiteindelijk gaat het om het schaken.
Ter illustratie voeg ik de partij van Henk te Brinke toe. Hij vond het zelf niet de moeite waard, maar hij heeft toch maar mooi gewonnen van een tegenstander met een veel hogere rating en bovendien kwam hij goed terug vanuit een hopeloze stelling. Henk heeft zwart.

1.e2-e4 e7-e5 2.Pg1–f3 Pb8-c6 3.d2-d4 e5xd4 4.Lf1–c4 h7-h6 5.0–0 d7-d6 6.Pf3xd4 Pc6xd4 7.Dd1xd4 Dd8-f6 8.Dd4-d3 Pg8-e7 9.Pb1–c3 c7-c6 10.b2-b4 Pe7-g6 11.Lc1–b2 Df6-d8 12.Pc3-e2 Lc8-e6 13.f2-f4 Le6xc4 14.Dd3xc4 Pg6-e7 15.Ta1–d1 Dd8-c7 16.a2-a4 Ta8-d8 17.f4-f5
Henk heeft de opening niet optimaal behandeld. Onder andere de zetten Dd8-f6-d8 en Pe7-g6-e7 hebben veel tijd gekost.

d6-d5 18.Dc4-d4 c6-c5 19.b4xc5

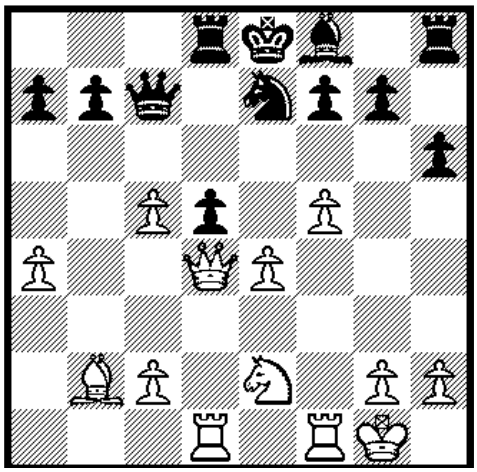

Maar nu heeft Henk een prima truc voorbereid.

Pe7xf5 20.Dd4-d3

Wit kan het paard niet slaan vanwege Lxc5 met dameverlies. Maar ook nu gaat het materiaal kosten.

Lf8xc5+ 21.Kg1–h1 Pf5-e3 22.Lb2xg7 Pe3xf1 23.Td1xf1 Th8-h7

Dit is niet zo’n handige zet. Kennelijk wilde Henk de pion op h6 dekken, maar ik denk dat na Tg8, Lxh6 Th8 toch wel heel gevaarlijk is, omdat de pion op h2 ook onder vuur ligt bij de zwarte dame.

24.Lg7-f6 Lc5-e7 25.e4-e5 Le7xf6 26.Dd3xh7

Wit heeft de kwaliteit weer terug, maar het vervolg van wit blijkt niet goed te zijn. De zwarte koning is ook nadat hij de achterste rij verlaten heeft moeilijk aan te vallen.

Dc7xe5 27.Dh7-g8+ Ke8-e7 28.Dg8-g4 De5-e4 29.Dg4-h5 De4xc2 30.Tf1xf6

Dit offer zet weinig zoden aan de dijk.

Ke7xf6 31.Dh5-h4+ Kf6-g7
En wit gaf op. Misschien wat vroeg, maar Pg1 is natuurlijk geen pretje, zeker niet met een kwaliteit en twee pionnen minder.

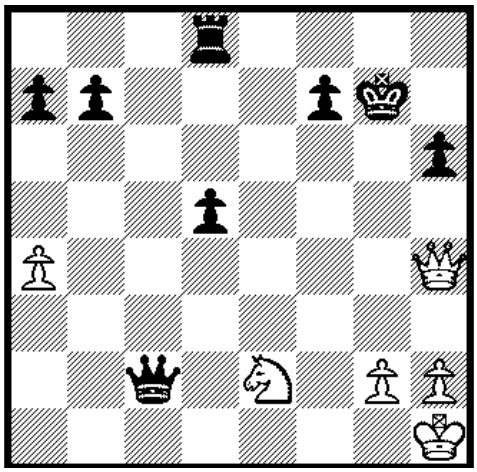

Voorst	**1763**	**WSG**	**1798**	**2½-5½**
M. Jansen	1859	Henrik Lösing	1908	1-0
Kraaijkamp	1815	Arent Luimes	1936	½-½
Nikkels	1841	Gerard Harbers	1902	½-½
Van Heuvelen	1664	Marcel Krosenbrink	1836	0-1
Kuiper	1793	Han Schuurmans	1779	0-1
H. Jansen	1701	Bert te Sligte	1813	0-1
Molewijk	1654	Mark Burgers	1661	½-½
Norberhuis	1773	Henk te Brinke	1549	0-1

Park Stokhorst 3 – WSG 1

(door Jan Willem Klein Poelhuis)

Maandag 3 december heeft het WSG viertal de eerste wedstrijd gespeeld in de klasse 5D van de viertallencompetitie tegen Park Stokhorst in Enschede. Het werd een 2½-1½ nederlaag.

Het viertal bestond uit Jan Willem Klein Poelhuis, Daan Slager, David Poole en Ulf Bierkämper. De laatste drie vormen de basis van het viertal. Jan Willem en André Houwers nemen elk drie wedstrijden voor hun rekening.

De tegenstanders dit seizoen zijn, behalve Park Stokhorst, Max Euwe (ook uit Enschede) en HEC (Haaksbergen en Eibergen combinatie). We spelen zowel uit als thuis tegen elkaar, dus 6 wedstrijden totaal. De deelnemers in de klasse 5 hebben een rating in de orde van 1200-1300. Iedereen was op tijd bij Willinks voor vertrek naar Enschede. Ondanks de hevige buien onderweg, waren we, dankzij de opgepimpte N18, ruim op tijd in boerderij ‘t Volbert in de wijk Stokhorst. Je zou het niet verwachten, het was een echte boerderij in een park, een erg leuke lokatie. Na een bijzonder vriendelijk ontvangst door onze tegenstanders van Park Stokhorst werd er al direct in een open en prettige sfeer geschaakt.

De partijen op bord 2, 3 en 4 waren redelijk snel klaar. Bij de partij van Daan op bord 2 vlogen de stukken over het bord, resulterend in een slagveld waarbij Daan uiteindelijk schaakmat stond. David verpletterde zijn tegenstander op bord 3, Ulf moest op bord 4 de zege laten aan zijn tegenstander.

Door een fysieke handicap kon de tegenstander van Ulf niet zelf zetten en de klok indrukken. Hij gaf zijn zet mondeling door aan Ulf, die vervolgens de zet van zijn tegenstander uitvoerde en de klok indrukte. Ulf kreeg voor elke zet een extra 10 seconden.

De laatste partij was voor Jan Willem op bord 1. Het middenspel resulteerde in een loper en paard tegen een toren en een pion. Jan Willem worstelde met een ongunstige pionnen stelling en met de klok.

Jan Willem accepteerde tenslotte het remise aanbod van zijn tegenstander. Dat bepaalde de eindstand op 2.5-1.5.

Ondanks de nederlaag heeft iedereen een leuke schaakavond gehad. Op 5 maart kunnen revanche nemen! Op de terugweg reden we door Duitsland om eerst Ulf in Oeding af te zetten. In het pikkedonker, want aan de andere kant van de grens is er nauwelijks straatverlichting. Rond half elf waren we terug bij Willinks. Mooi op tijd, want Daan en David moesten de volgende dag weer naar school.

Park Stokhorst 3	**1255**	**WSG**	**1069**	**2½-1½**
Ria Elfring	1321	Jan Willem Klein Poelhuis	1220	½-½
Wil Oostmeijer	1266	Daan Slager	1207	1-0
Günther Schäning	1266	David Poole	1050	0-1
Rob Hansen	1168	Ulf Bierkämper	800	1-0

WSG	**1156**	**Max Euwe 3**	**1235**	**2-2**
André Houwers	1541	Henk Snuverink	1335	0-1
Jaap Wolters	1233	Jelle Tettelaar	1325	1-0
David Poole	1050	Ferdinand Booij	1108	1-0
Ulf Bierkämper	800	Gerard Assink	1171	0-1

Comfortabel, stabiel, veilig, vlot, heerlijk rijden en sturen.
Oud en jong, ligtrike en ligfiets is voor iedereen geweldig.
Welke is voor mij de juiste ? Er is zoveel mogelijk …
zelfs éénhandbediening, hogere zit, beenhouder, e-drive, enz.
► Bel of mail met ACE, **tel. 0543-530905** info@ace-shop.com
► Bekijk alvast "vind uw ligfiets" op www.ace-shop.com
► Proefrit, advies, lengte/stoelmaat, perfecte ligfiets/-trike

A.C.E. Ligfietsen Winterswijk www.ace-shop.com . Weurden 60, 7101 NL **Welkom !**

Prachtstellingen
(door Dick Boogaard)

Telkens heb ik ongeveer drie maanden de tijd om weer zes stellingen te vinden die de moeite waard zijn om op te lossen. Deze keer heb ik er zelfs een van onze eigen leden! De andere vijf komen van diverse toernooien over de hele wereld. En alle keren wint zwart. Dat is verrassend. Zeer gevarieerd, maar mooi om op te lossen. En als dat niet lukt, staan de oplossingen verderop in dit blad.

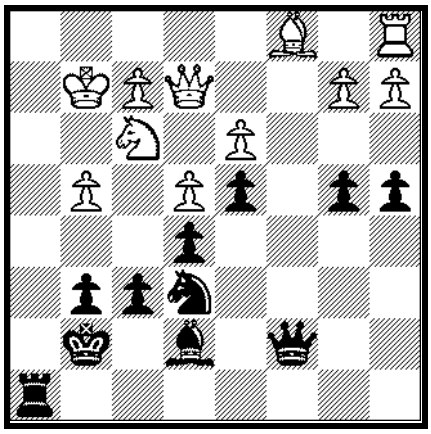

1.Zwart wint met een mooie combinatie alle stukken van wit.

2.En weer zo'n mooie van zwart! Nu wordt het mat.

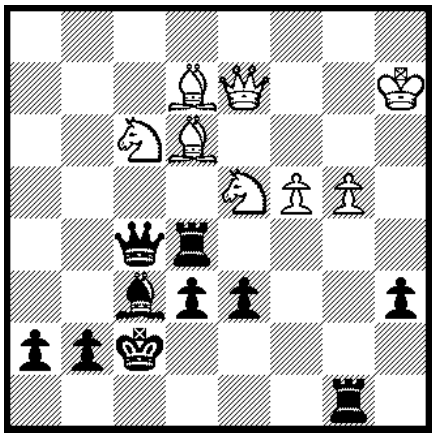

3.Opnieuw wint zwart met een verrassende combinatie.

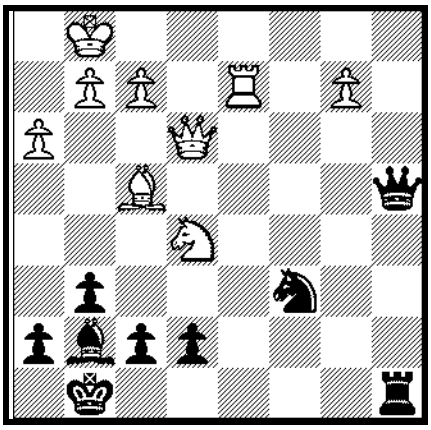

4.Na een verrassende eerste zet wint zwart een stuk.

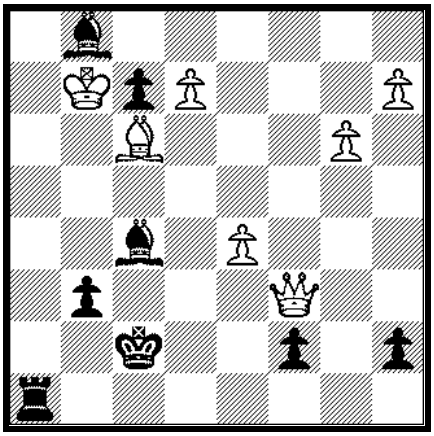

5.Lastig, zwart wint, er zit zelfs een minor-promotie in. Na acht zetten staat wit mat.

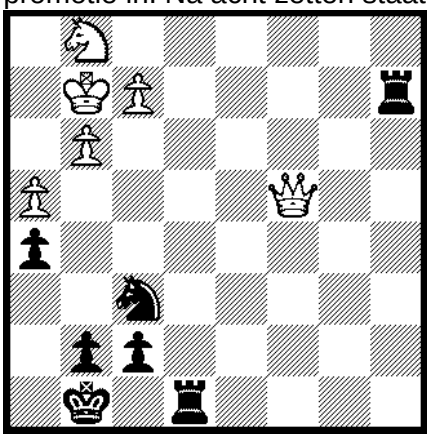

6.Zwart wint de witte dame en houdt een gewonnen stelling over. Heel mooi!

Muizenval 2 : de Marshall Trap
(door Gerard Klein Langenhorst)

Russische verdediging:
1.e4 e5 2.Pf3 Pf6 3.Pxe5 e6 4.Pf3 Pxe4 5.d4 d5 6.Ld3 Ld6 7.0-0 0-0 8.c4 Lg4 9.cxd4 f5, 10.Te1 ?

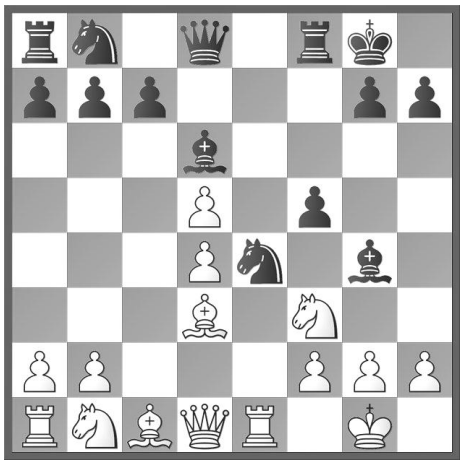

10….Lxh2+ !! 11.Kxh2 ? Pxf2 12.De2 Pxd3 13.Dxd3 Lxf3 14.Dxf3

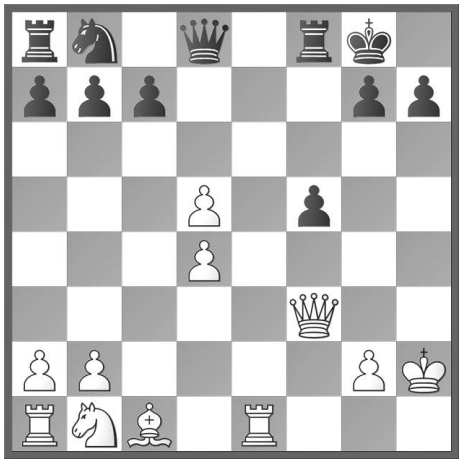

14….Dh4 + en de witte toren valt en zwart wint.

Snelschaaktoernooi
(door Marcel Krosenbrink)

Dick Boogaard had er op de dinsdag voor het snelschaaktoernooi nog een hard hoofd in. Maar 20 deelnemers, dat was toch wel heel mager. Diezelfde avond kwamen er echter nog een paar bij en in de loop van de week elke dag weer een of twee en zo stond de teller uiteindelijk toch nog weer op 34.

Een aantal dat we de laatste jaren gewend zijn. Wat mij betreft een prima aantal. Het toernooi wordt er niet leuker van als er 50 mensen meedoen en bovendien krijg je die ook lastig allemaal in de speelzaal.

Er waren dit jaar onder de deelnemers maar acht niet-leden. Vergeleken bij andere toernooien is dat wel weinig. Het toernooi is nu toch een soort WSG-Open. Ook dat vind ik op zich geen probleem - het gaat er in eerste instantie om dat het een leuk toernooi is - maar je kunt je wel afvragen waar dat aan ligt.

Is de reis naar Winterswijk te ver om daarvoor slechts een toernooi van een halve dag te spelen ? Dat zou kunnen, maar ook uit Lichtenvoorde was er niemand.

Moeten wij nadrukkelijker bij andere verenigingen gaan werven ? Of ligt het aan de formule, dwz houden veel schakers niet zo van het snelle spel ? En misschien is het ook een combinatie van factoren.

Maar zoals gezegd, wat mij betreft is het zo ook prima. Ik vond het zelfs een van de meest ongedwongen toernooien van de afgelopen jaren. Toen ik het deelnemersveld overzag had ik daar al zo'n vermoeden van. Geen mes-op-tafel-spelers en ook geen notoire onruststokers.

En dan nu nog even kort het sportieve deel. Reinhard Funke meldde zich als een van de allerlaatsten aan en dat was een goede beslissing van hem. Hij won de eerste acht partijen en was toen al winnaar. Pim Ydo, die een lange treinreis had gemaakt om mee te kunnen doen, werd tweede en Henrik Lösing derde. Bij de B's voegde Luc van Harxen weer een titel aan zijn lange erelijst toe. Erik Maris en André Houwers stonden naast hem op het podium. En bij de jeugd gingen de eerste drie plaatsen naar Lauri Maris, Evi Maris en Bram Wilterdink.
Daarnaast wil ik nog de prestatie van Hennie Meijer onder de aandacht brengen. Behalve de groepswinnaars was hij de enige die duidelijk beter scoorde dan op grond van zijn rating verwacht mocht worden. Een TPR van 2004 verdient een eervolle vermelding.

.

Wie ben ik ?

Eén van de nieuwe gezichten op de club is Ulf Bierkämper. Hij heeft onderstaande vragen in prima Nederlands beantwoord.

Leeftijd: 54

Studie/beroep: Productontwikkelaar bij DGT Enschede

Andere sporten: Boogschieten

Andere hobby's: Blues bas in een band

Favoriet gerecht: Goelasj met knoedels

Wat lust je absoluut niet: Dikke bonen 😊

Favoriete drank: Melk 😊

Favoriet (huis)dier: Kat

Favoriete artiest: Debbie Davies, Brian Lee, Johnny Cash, Anson Funderburgh, Gregor Hilden

Favoriet boek: "The Songs of Distant Earth" (Arthur C. Clarke)

Favoriet TV-programma: Netflix, Amazon Prime, "Tatort" (duits misdaadfilm)

Ik heb een hekel aan: Zeg ik niet 😊

Ik heb bewondering voor: Niemand speciaal...

Hoe/van wie heb je leren schaken: Heb het mezelf geleerd

Op welke schaakprestatie kijk je met het meeste plezier/trots terug: Volgende vraag 😊

Favoriete opening:

Wat vind je leuk aan WSG: De sereniteit van de mensen

Suggestie voor WSG: Misschien wil een sterke speler dinsdagavond een partij van een zwakke speler analyseren?

Eindspel

(door Gerard Harbers)

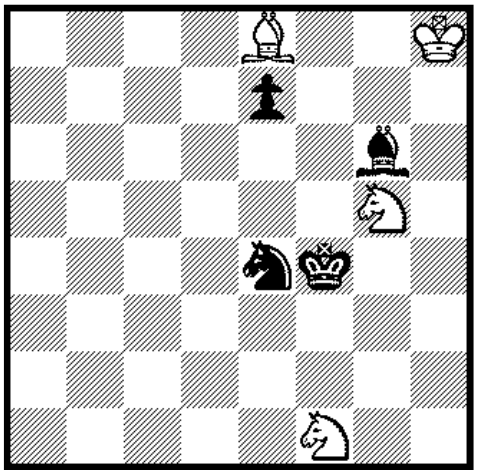

Deze compositie is van I. Vandecasteele, 2005. De opdracht: wit speelt en wint.

Het betreft hier een stelling waarbij zwart telkens met remise dreigt weg te komen maar dit lukt hem telkens net niet. De zwarte koning kan niet van stukken wegkomen en verliest uiteindelijk of een stuk of gaat mat. Mooi om te zien.

Dit in ogenschouw nemend is de oplossing als volgt:

1) Ph3+ Kf5

Of 1. … Kg4 maar dan volgt 2. Lxg6 Kxh3 3. Lxe4 en zwart verliest alles. Wit kan matzetten met zijn loper en paard.

2) Pe3+ Kf6

Zwart blijft gebonden aan zijn loper en kan niet weg.

3) Pg4+

Of 3. Pd5+? Ke5 4. Lxg6 Kxd5 met remise.

3) … Kf5

4) Ph6+

Wit gaat door en start nu een “Rundlauf”manoevre om de zwarte pion onschadelijk te maken omdat 4. Ld7+ waarop 4. .. e6 volgt, niets uithaalt. Wit krijgt hierdoor een extra diagonaal (c8 - h3) beschikbaar voor zijn loper op e8.

4) … Kf6

Zwart kan niet anders.

5) Pg8+ Kf5

6) Pxe7+ Kf6

7) Pg8+

Weer terug, omdat 7. Pd5+?, 7. .. Ke5 uitlokt en daarmee niets uithaalt.

7) Kf5

8) Ph6+ Kf6

9) Pg4+ Kf5

Zwart doet telkens dezelfde zetten maar heeft ook geen andere. Maar nu heeft wit zijn bedoelde stelling bereikt en maakt gebruik van de open diagonaal c8 - h3:

10) Ld7 mat

Zwart staat mat midden op bet bord in de weg gestaan door zijn eigen stukken. Elk stuk van wit en zwart m.u.v. de witte koning heeft een functie in deze matstelling.

Michail Tal - deel 2

(door Gerard Klein Langenhorst)

“De grootmeesters van weleer waren excentrieke bollebozen, wars van sociale etiquette en maatschappelijke conventies – zowel op als naast het schaakbord. De huidige schakers zijn normale knullen, zonder dwarse statements. Het topschaak infantiliseert,” constateert Mohammed Benzakour in de NRC.

23 januari 2016

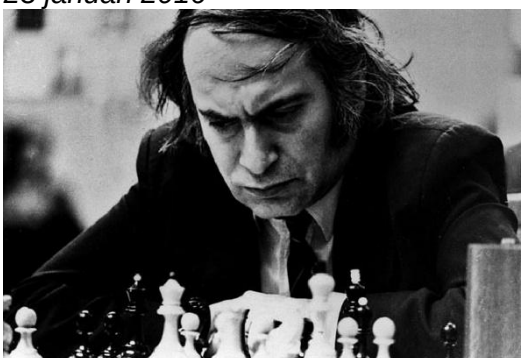

'Tal, de Letse duivelskunstenaar, die tijdens elk potje meer sigaretten aanraakte en pafte dan het aantal stukken'

En verder schrijft Bezankour onder andere “God schonk aan de Arabier de Koran en de Arabier schonk de wereld het schaak. De Perzen zullen ongetwijfeld protesteren en zeggen dat schaakmat afgeleid is van hun ‘Sjah mat’ (de sjah is dood). Maar dat de schaakwereld nog altijd spreekt over ‘rook’ (van het Arabische ‘rukh’ = toren), kunnen de Perzen niet ontkennen.
Arabier of Pers (*of chinees-oegoerisch,GKL*), het schaakspel blijft een wonderlijke uitvinding. Het vergt abnormale en zelfs zekere artistieke capaciteiten van de bovenkamer. Niet gek dat ‘n paar jaar terug (had eerder gemoeten) de Nederlandse Schaakbond opriep om het schaakspel niet langer te bespreken op de sportpagina maar in het kunstkatern.
Schaken is een uitzonderlijk spel. Daarom hebben uitzonderlijke grootmeesters – anders dan bijvoorbeeld voetbalvedettes – in hun hele manifestatie iets uitzonderlijks. Geeft balmagiër Messi een interview, dan verwacht ik niks bijzonders. Zijn toverkunsten beperken zich tot strikt binnen de lijnen, en dat is mooi genoeg. Maar voetbal is geen schaak. Van een uitzonderlijke grootmeester mag je ook als persoon iets uitzonderlijks verwachten.

Geen toeval dat veel oude schaakiconen excentrieke bollebozen waren die zich weinig aantrokken van sociale etiquette en maatschappelijke conventies. Denk aan Tal, de Letse duivelskunstenaar, die tijdens elk potje meer sigaretten aanraakte en pafte dan het aantal stukken. Hij zei eens dat die rookslierten zijn lijntjes waren met de demonen. Denk aan Morphy, de even romantische als legendarische grondlegger van het moderne schaak, briljant advocaat die in oude vodden rondliep en in zichzelf praatte; zijn leven eindigde in een zenuwinrichting.
Denk aan Fischer, die niet alleen alle toppers van zijn tijd tot wanhoop dreef, maar ook alle organisatoren door tijdens toernooien eisen te stellen die toen voor dwaas doorgingen maar nu gemeengoed zijn. En Kasparov, het Russische enfant terrible, eerst in oorlog met de Wereldschaakbond en later met Poetin en het hele Kremlin.

En wie herinnert zich nog Capablanca, de diplomaat dandy van Cuba, die hele passages van Dante uit ‘t hoofd citeerde. Of Lasker, de mystiek-mathematische psycholoog, voor wie schaken geen strijd was tussen wit en zwart, maar tussen twee hoofden, twee zielen, twee harten. Of de onstuimige avonturier Marshall, die nooit wilde accepteren dat een remise waardevoller is dan een nederlaag; winst of verlies, er moest bloed vloeien – en daarna whisky.”

<u>Tal - Botwinnik</u> WK match Moskou, ronde 6, 26 maart 1960.

1.c4 Pf6 2.Pf3 g6 3.g3 Lg7 4.Lg2 0-0 5.d4 d6 6.Pc3 Pbd7 7.0-0 e5 8.e4 c6 9.h3 Db6 10.d5 cxd5 11.cxd5 Pc5 12.Pe1 Ld7 13.Pd3 Pxd3 14.Dxd3 Tfc8 15.Tb1 Ph5 16.Le3 Db4 17.De2 Tc4 18.Tfc1 Tac8

19.Kh2 f5 20.exf5 Lxf5 21.Ta1…

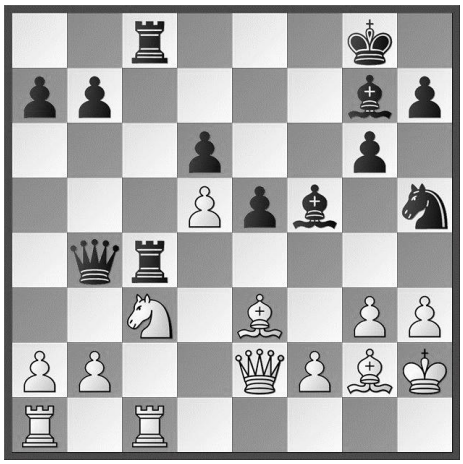

Hier is het stukoffer in beeld, riskant, volgens Fritz staat daarna Botwinnik iets beter, maar even later kantelt de partij al in de richting van Tal !

21…..Pf4 !?! 22.gxf4 exf4 23.Ld2 Dxb2 24.Tab1 f3 25.Txb2 fxe2 26.Tb3 Td4 27.Le1 Le5+ 28.Kg1 Lf4 29.Pxe2 Txc1 30.Pxd4 Txe1 31.Lf1 Le4 32.Pe2 Le5 33.f4 Lf6 34.Txb7 Lxd5 35.Tc7 Lxa2 36.Txa7 Lc4 37.Ta8+ Kf7 38.Ta7+ Ke6 39.Ta3 d5 40.Kf2 Lh4+ 41.Kg2 Kd6 42.Pg3 Lxg3 43.Lxc4 dxc4 44.Kxg3 Kd5 45.Ta7 c3 46.Tc7 Kd4 47.Td7+… 0-1

Partijen van clubleden

(door Gerard Klein Langenhorst)

Op 11 december 2018 speelden Patrick en Jan Willem tegen elkaar. Ze hadden slechts 24 zetten nodig om tot een uitslag te komen, maar ze waren nog als laatsten bezig en het liep al tegen elven. Ze zijn nog niet zo lang bij het WSG, maar mooi dat ze toch al zolang nadenken, wikken en wegen. De enige manier om meer te zien en beter te worden.

1.e4 e5 2.Pf3 d6 3.Lc4 Lg4 4.Pc3 Pf6 5.h3 Lh5 6.0-0 Le7 7.d3 a6 8.Le3 0-0 9.Dd2
Dapper om de koningsstelling open te gooien en te gaan voor een (half-) open g-lijn.

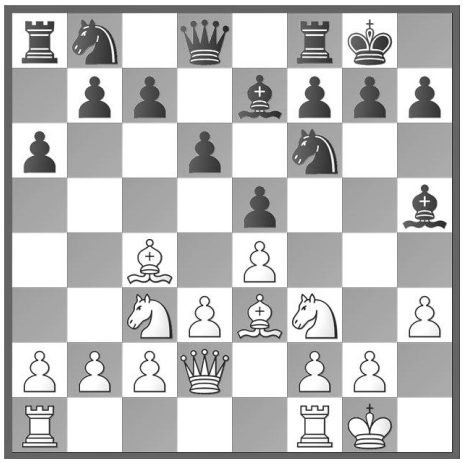

Lxf3 10. gxf3 Dd7 11.Kh2
Fritz wil hier hardnekkig de koning naar g2 hebben, om de toren naar h1 te spelen en zelf naar e2, zodat de torens op g1 en h1 kunnen komen.

11….Pc6 12.Pd5 Tb8 ? in deze fase geen nut m.i.
13.Lh6 !!!
het lijkt te vroeg, maar Jan Willem durft niet te slaan en terecht, anders gaat het fout voor zwart.

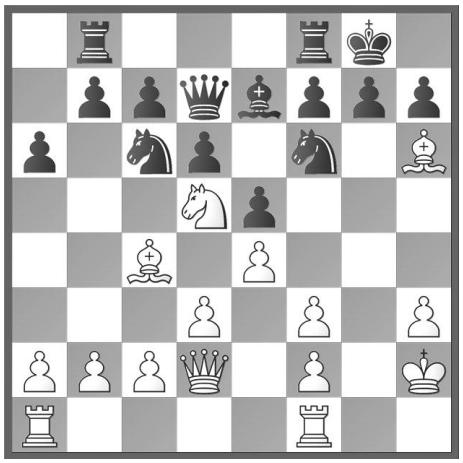

13…Pxd5 14.Tg1 Lf6 ? Beter was het om het zwarte paard naar f4 te brengen, wint een stuk. **15.Lxg7 Lxg7 16.Lxd5 Pe7**

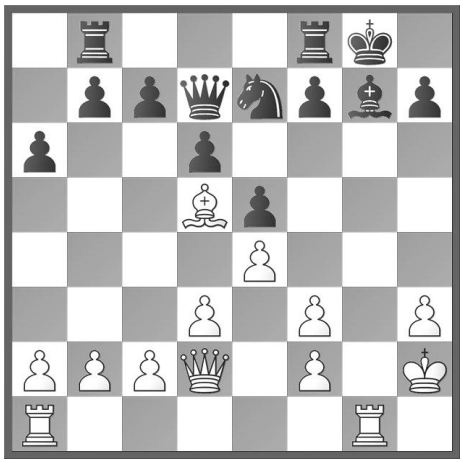

17.Tg5 ?
Te ver vooruit gespeeld zoals we later zien en beter was 17.Dh6 ! Pg6 18.Txg6 ! hxg6 19.Dxg6 Kh8 20.Dh5+ Kg8 21.Tag1 Tfe8 22.Dh6 Kf8 23.Txg7 Te6 24.Lxe6 Dxe6 25.Tg6+ Ke8 26.Txe6+ en wit wint. Zie ook onderstaand diagram na de 19e zet van wit.

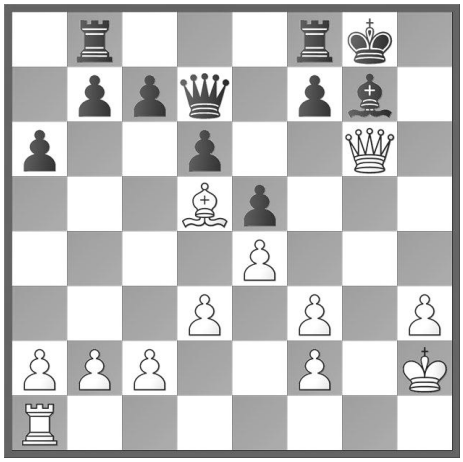

De ideeën van Patrick waren super. Nu verder met de partij:

17…Pg6 18.Tag1 Kh8
uit de vuurlinie

19.h4 ! Lh6 ! 20.h5 ! Lxg5
20…f6 was nog beter geweest

21. Dxg5

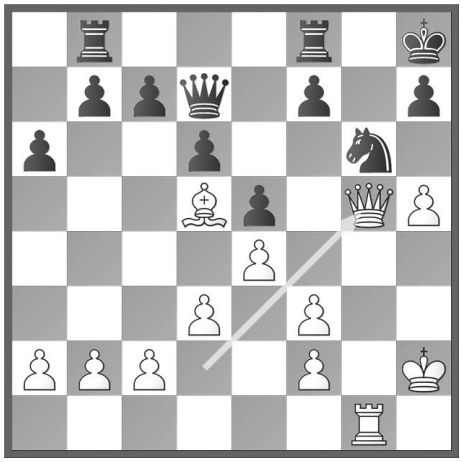

21….Dd8
Hier had Jan Willem zeer lang over nagedacht, een zeer goede zet.

22.Dh6 Dh4+ 23.Kg2 Df4! 24.DxDf4 Pxf4
en wit geeft op.

Een korte, maar prachtige partij met veel kansen en verwikkelingen.

Partijbespreking
(door Arjan van Lith)

Afgelopen november heb ik een partijbespreking gehouden. Ik heb toen gekozen voor een partij die ik gespeeld heb tegen de Duitse grootmeester Thorsten Haub. Deze partij speelde ik voor Südlohn, in de uitwedstrijd tegen Plettenberg. Vaak speel ik niet tegen een grootmeester en het gebeurt al helemaal weinig dat ik dan ook goede kansen heb. Er volgde een interessante partij, waar ik eigenlijk een resultaat had kunnen (en misschien zelfs wel móeten) scoren. Nu volgt een beknopte bespreking van de partij, zoals ik het ongeveer heb behandeld in de partijbespreking. Ik ga hierbij zoveel mogelijk in op mijn overwegingen en bedenkingen en laat de computerevaluatie grotendeels achterwege, tenzij het echt iets bijzonders toevoegt.

Laat ik beginnen bij de voorbereiding. In Duitsland zijn heel veel partijen beschikbaar van de externe competies. Je kunt je zo goed voorbereiden als je weet tegen wie je speelt. Aangezien je in Duitsland niet mag schuiven met de opstelling, kon ik mij met vrij veel zekerheid richten op Thorsten Haub. Hij speelt eigenlijk altijd de moderne verdediging, een opening waar ik niet echt bekend mee was vooraf. Ik heb gekozen voor de volgende variant:
1. e4 g6, 2.d4 Lg7, 3.Pc3 d6, 4.Le3 c6, 5. Dd2 b5

En dan volgt de eerste echte beslissing. Je kan kiezen voor een positionele aanpak of meteen all-out gaan aanvallen. De aanvallende variant betekent simpelweg het plan van f3, g4 en h4. Normaal gesproken spreekt dit mij bijzonder aan, maar ik had een aantal partijen van hem in deze variant gevonden, dus ging ik ervan uit dat hij dat veel beter zou beheersen dan ik. Daarom dat ik koos voor de positionele, rustige voortzetting van Pf3. Het bijkomende voordeel was dat ik dan in mijn debuut voor Südlohn niet in 30 zetten zou worden weggetikt. Win/win.

Nou is dat de voorbereiding, waar ik best wel tevreden over was. Achter het bord begon ik echter toch alweer te twijfelen vanaf zet 3 over wat nu ook alweer de juiste volgorde was. Het geeft echter wel vertrouwen dat je een aantal ideeën en motieven in een opening kent.

Maar goed, nu de partij:

1. e4 g6 2. d4 Lg7 3. Pc3 d6 4. Le3 c6, 5. Dd2 Pd7
Hier was al meteen de eerste afwijking. Nu had ik het idee dat dit misschien gewoon een zetwisseling was, dus ging ik verder volgens plan.

6. Pf3 b5
Terug in bekend terrein, maar zoals ik al eerder zei, ik was de precieze volgorde alweer vergeten. Ik wijk nu al af van de voorbereidde materie.
7. Ld3 Lb7 8. O-O a6 9. a4 Pgf6

Ik had hier het idee de zaakjes wel redelijk volgens plan opgesteld te hebben en ging vrij eenvoudig verder met mijn voorgenomen paardsprongetjes. Echter blijkt dat ik daar al een eerste kansje heb gemist. Pf6 was in veel varianten een no-go zet, aangezien het Lh6 toestaat. Dit zou meteen een plusje opleveren voor wit na Lh6 0-0, Lxg7 – Kxg7, e5 – Pe8. Nog beter is echter : e5 Dxe5, dxe5 Pg4, e6 fxe6, Pg5.

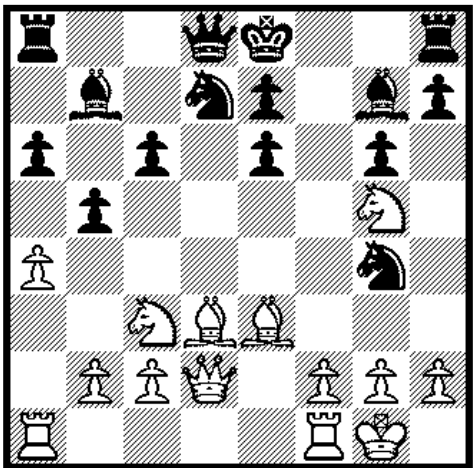

Ik miste deze zetten volledig, aangezien ik een beetje vast zat in mijn voorbereiding en eigenlijk vol vertrouwen was dat mijn grootmeester tegenstander niet zo'n eenvoudige fout zou maken.

10. Pe2
Terug naar mijn overwegingen. Ik wist dat ik elke zet moest bekijken of c5 niet mogelijk was, mocht c5 gespeeld worden dan is zwart volledig uit de problemen. Ik had er naar gekeken en het leek me dat na 11. axb5 wit voordeel haalt.

10. … - c5
Oh.

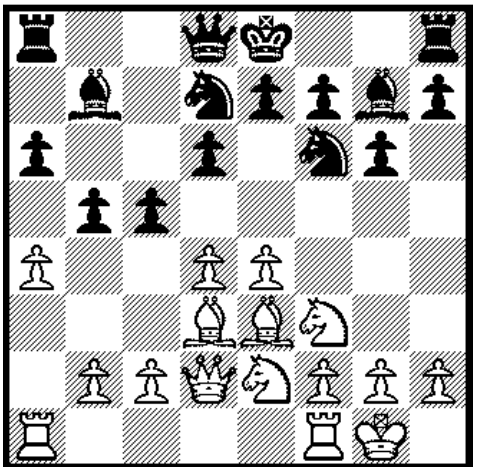

Nu volgt er het eerste kritische moment van de partij. Belangrijk om te bedenken is dat Pxe4 de dreiging van zwart is. De eerste beslissing is of je meteen op b5 wilt slaan of eerst c5 tussendoor wil nemen. Na 11. dxc5 – dxc5 heb je een betere versie van alle 11. axb5 varianten. Echter leek mij 11. ... - Pxe4, Lxe4 - Lxe4, axb5 - Lxf3, gxf3 niet zo heel prettig. Je komt ook materiaal voor, maar de f3 dubbelpion in combinatie met de prachtige zwartveldige loper leken me gevaarlijk. Dus eerst:

11. axb5, Pxe4
Interessant is het op te merken dat je na 11. … - axb5, eerst 12. xc5 xc5 moet spelen, aangezien na 12. Txa8 Lb5 minder goed is.

Hier had ik voor mezelf 2 varianten bekeken: 12. Da5 en 12. Lxe4.

Na 12. Da5 volgt … - Dxa5, 13. Txa5 axb5 14. Txa8+ Lxa8 15. Ta1 met de ondekbare dreiging van Txa8 – Txa8, Lxe4 en een goede stelling voor wit en 12. Lxe4 Lxe4, xa6 Lxf3, gxf3.

Als je kijkt naar beide stellingen, leek de stelling na Da5 me sterker. Je moet overigens ook nog andere varianten bekijken dan 12. … - Dxa5, maar die oogden ook allemaal niet al te sterk.

12. Da5 Dxa5 13. Txa5 axb5 14. Txa8+ Lxa8

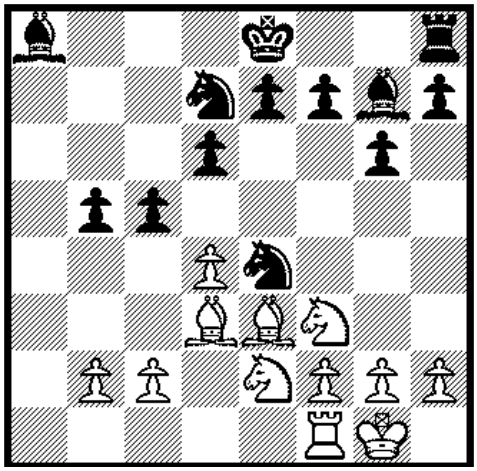

Ik had voor mezelf dus bedacht dat dit niet kon, maar hij speelt het toch. Toen ging ik maar even in de denktank om te kijken waarom dat was. Na even denken zag ik opeens dat de variant niet stopt na de mini-kwaliteitswinst. Als je de variant doortrekt blijkt dat je als wit heel erg ongelukkig komt te staan: 15. Ta1 – 0-0, Txa8 – Txa8, Lxe4 Ta1+, Pc1 cxd, Ld2 Pc5). Dus dan door naar plan B.

15. Lxb5 – cxd4

Ook hier zat ik weer te twijfelen tussen twee varianten. Houd in gedachten dat zwart e5 wil spelen en wit vaak de listige tussenzet Ta1 heeft. Kies je voor Lxd4 of Pxd4? En welk paard dan?

Ik kwam tot:
16. Lxd4 e5, Ta1 Ld5, Lc3/e3, of
16. Pxd4 e5, Ta1 Lb7, Ta7 xd4, Txb7 xe3, xd7

Ik vond Lxd4 de betere optie. Wat ik had gemist is dat in de tweede variant na 17. Ta1 zwart moet rokeren en materiaal geven. Als je gewoon 17. … - Lb7 speelt volgt het erg sterke 18. Pc6.
Een stille, maar bijzonder gevaarlijke zet.

16. Lxd4 e5 17. Ta1 Ld5 18. Pc3

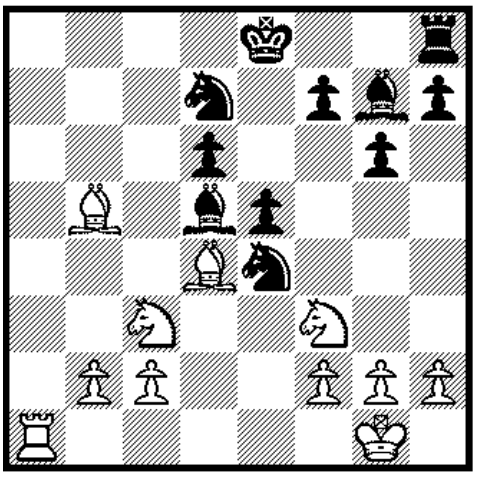

Pc3 is vooral een mooie zet. Ik zag tijdens het doorrekenen de fanfare al binnenkomen vanwege deze prachtige zet, om toch zo te winnen. Na bijvoorbeeld Pxc3 volgt Lx3 Ke7, Ta7 Le6, Pg5 en na xd4 volgt Pxd5.

Helaas is het redelijk eenvoudige Lb7 een prima zet, waardoor je eigenlijk beter 18. Le3 of Lc3 moet spelen en je dan richten op de zwakke d pionnen. Ik was helaas overkomen door roem en glorie.

18. … - Lb7 19. Pxe4 Lxe4 20. Lc3

Je kan ook kiezen voor Le3. Lc3 zet meer druk, Le3 is sterker als je je b-pion wil doorschuiven.

20. .. - Lf5

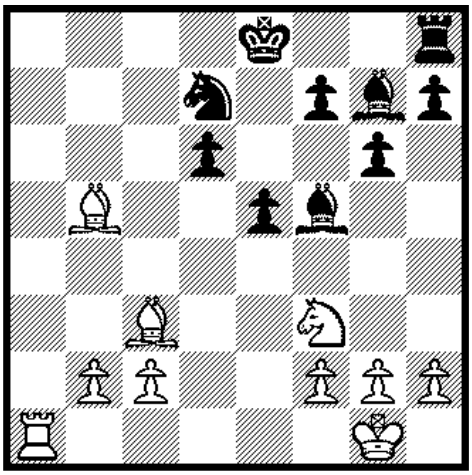

Hier dacht ik dat je een pion moest kunnen winnen. De keuze was tussen 21. Ta7 en 21. Ta6. Na Ta7 dacht ik 21. Ta7 Ke7 22. Pg5 – f6, 23. Pe4 en wit staat goed.
Na Ta6 rekende ik op 21. .. – Ke7, 22. Lb4 – Pc5, 23. Ta7+ - Pd7 en je hebt een listig tempotje gewonnen. Ik meende dat 21. Ta7 sterker en dwingender was.

21. Ta7 Ke7 22. Pg5 Tb8
Dit had ik gemist, Pg5 dreigt eigenlijk niks want je kan eigenlijk nooit op a7 nemen vanwege f6 en je paard staat opgesloten. Mijn eerste echte fout in de partij.

23. La4 d5
Pxf7 werkt niet vanwege 24. .. – d4, 25. Le2 en je hebt gewoon 25. .. - Txb2 of zelfs 25. … - Kxf7 (26. Lxd7 – Lxd7, Txd7 – Kg8 en er is weinig voordeel meer over.

24. b4 f6 25. Pf3 Ke8 26. h3
Het nieuwe plan is hier h3, g4, g5 en op die manier het centrum proberen te ondermijnen. Het grootste voordeel was hier wel weg, dacht ik tijdens de partij.

23. … - **Tc8**

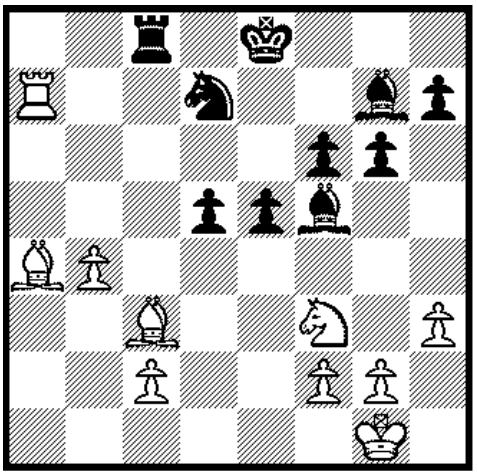

Eni k speelde vrij snel Ld2. Echter deed zich hier een enorme kans voor : 27. g4!!! Er volgt dan 27. … - Txc3, 28. xf5 Txf3, 29. Lxd7 of nog spannender 27. .. - Le6, 28. Lxe5 fxe5, 29. Pg5!

Ik had het totaal niet gezien, er ook totaal niet naar gekeken zelfs, ondanks dat dit mijn originele plan was. Zo blijkt maar weer dat er eigenlijk in elke partij wel een tactische wending zit. Helaas, de fanfare bleef weer weg.

27. Ld2 Le6 28. g4 h5 29. gxh5 gxh5
Hier begon de tijdnood in te treden en werd mijn spel een stuk onnauwkeuriger. Ik speelde zonder plan, zwart komt langzaam uit de knup en het grootste voordeel dat ik had is wel verdwenen. Om in de spirit van de partij te blijven ga ik ook even vlot door de tijdnoodfase heen.

30. Kh2 Lf8 31. c3
De laatste kans om een voordeeltje te behouden is Ta6, want na 31. .. – Kf7 kan er geen Ld6 worden gespeeld.

31. … - Ld6 32. Pg1 Ke7 33. Pe2 Lc7 34. f4 Pb6 35. Lb5 Ld7 36. La6 Ta8, 37. Txa8 Pxa8 38. Le3 Pb6 39. Kg3 Pa4 40. Kh4 Le8

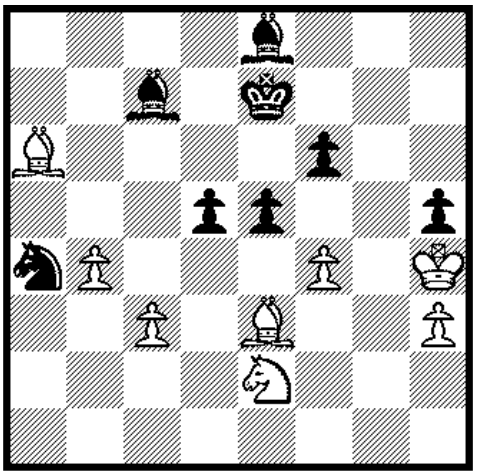

De tijdnood ben ik ondertussen uit. Tijd om opnieuw de stelling in te schatten. Ik dacht zelf dat ik een klein plusje zou hebben, vanwege de vrije h-pion die ik op termijn wilde krijgen. Het plan voor wit is waarschijnlijk c4 doordrukken.

41. Lb7
Argh. Aaaaargh. Ik gebruik na de tijdnood veel tijd om alles weer op de rit te krijgen en weet toch een van de slechtst mogelijke zetten te spelen. Meteen nadat ik het stuk had losgelaten en de klok had ingedrukt zag ik hoe erg het was. Mijn tegenstander veerde ook zichtbaar op.

41. … - Lb5 42. Pg3 Pxc3
Ik dacht tijdens de partij dat exf4 beter was voor zwart. Na Pf5 + - Kd7, Ld4 – Le5, Lxd5 kan eigenlijk alleen zwart nog winnen. Praktisch is het echter niet zo makkelijk, de gedubbelde vrijpion is lasting door te drukken. Zwart stond goed genoeg om voor meer te gaan.

43. fxe5 fxe5 44. Kxh5

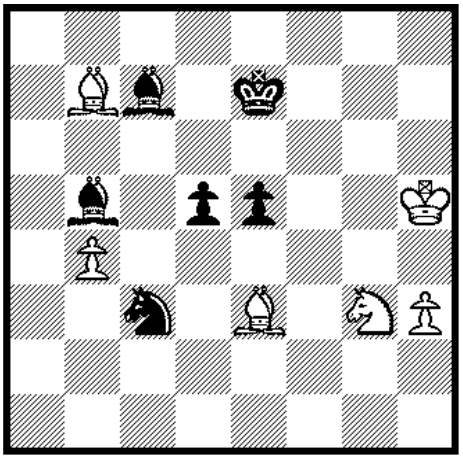

Al met al valt het nog mee. Met goed spel zit remise er nog in. Twee dingen zijn belangrijk. Allereerst is de h-pion van wit erg snel aan de overkant en niet zo makkelijk te stoppen. Daarnaast is het handig om in het achterhoofd te houden dat als wit 1 stuk kan geven voor beide zwarte centrumpionnen het eindspel van 3 tegen 2 kleine stukken niet gewonnen is.

44. … - Kd7 45. Kg4 Ld6
Nu is de stelling erg concreet. Met goed doorrekenen kan je zien dat na Ld2 en Lc5 het nog remise is. Na Ld2 d4, Pe4 zijn de zwarte pionnen niet meer snel, waar de witte h-pion nog altijd gestopt moet worden. Na Lc5 – Lxc5, xc5 – Kc7, Lxd5 – Pxd5, Kf5 volgt ook remise.

Beide varianten had ik niet meer scherp, wat erg jammer is. Ik was bang dat mijn loper ingesloten zou raken. Dit blijkt echter geen enkel probleem te zijn. Zo tegen het einde merkte ik dat ik niet meer mijn beste spel kon spelen. Ik was leeg.

46. Lb6 d4
Een laatste reddingsboei: 47.h4 Lxb5, 48. h5 Lf8, 49.Pf5 Ld3 en o.a. Pxd4 is remise

47. Kf3 Lxb4 48. Pe4
Het is nu te laat voor h4, de koning is te ver weg en er zitten trucs a la Lc6+ in.

48. … - Le2+ 49. Kf2 Ld1 50. Pxc3
Ik spotte hier nog een allerlaatste kans. Na 50. … - dxc3, 51.Le3 La3, 52.Le4 c7 is het toch nog remise. Na 53. Ke1 kan zwart nooit meer promoveren.

dxc3 51. Le3 La3 52. Le4 Lb3
Helaas, de goede zet

53. h4 c2 54. h5 c1=D
Helaas verloren, maar een bijzonder leerzame ervaring. Het blijkt dat je ook tegen grootmeesters met een beetje geluk een resultaat kunt boeken. Daarentegen heb ik wel geleerd dat je dan geen moment kunt verslappen. Momenteel is de consistentie in combinatie met de te gebruiken bedenktijd nog een (groot) punt van verbetering.

Heeft u iets te vieren?

Tap- en glaswerkverhuur.
Volle flessen kunnen bovendien worden geretourneerd.
Voor relatiegeschenken het juiste adres.
Uw totale drankenpakket onder één dak.

Slijterij-Wijnhandel
Wooldstraat 43 - tel. 0543-513206
Winterswijk
www.goossens.wijnen.nl

GOOSSENS

Oplossingen van de Prachtstellingen
(door Dick Boogaard)

1.Fabian Hoffmann – Arjan van Lith, bekerwedstrijd Südlohn – SV Turm Raesfeld/Erle, 8 december 2018. Ik was niet opgesteld voor een competitiewedstrijd van Südlohn II, maar ging toch een poosje kijken. Er bleek ook een bekerwedstrijd te zijn en daar zag ik Arjan voor Südlohn deze combinatie uitvoeren.
1…..Dc7xc1 2.Ta1xc1 Pe6-f4+ 3.Kg2-f1 Th8-h1+ 4.Pf3-g1 Th1xg1+ 5.Kf1xg1 Pf4xe2+ 6.Kg1-g2 Pe2xc1
Gelukkig kregen we het helemaal te zien met Arjan in de hoofdrol!

2.Boris Gelfand – Vladimir Kramnik, Berlijn 1996.
Vladimir Kramnik stopt met het wedstrijdschaak op topniveau. Tata Steel 2019 was zijn laatste toernooi. Als herinnering deze klapper tegen Boris Gelfand uit 1996.
1…..Tb3xb2 2.Tb1xb2 De6-a2+ 3.Tb2xa2 Tb8-b1 mat.

3. Dmitiri Kokarev – Jevgeni Vorobjov, Stjigorin Memorial St Petersburg 2018.
1…..Te5-a5+ 2.Ka2-b2 (na 1.Ka2-b3 Df5-b1+ of 1.b4xa5 Df5-b1+ is het snel mat)
2…..Ta5-a4 (er zijn meer mogelijkheden, maar dit is de sterkste) **3.Le2-d3 Ta4xb4+** en wit gaf op.

4.Leonhard Müller – Johan Sebastian Christiansen, Olympiade Batumi 2018.
1…..Da4xf4! 2.De3xf4 Ta8-a1+ 3.Kg1-h2 Lg7xe5 en zwart komt een paard voor.

5.Fontaine – Vachier-La Grave, Frans kampioenschap in Aix-les-Bains.
1…..Th8-h2+ 2.Kg2-g3 f2-f1P!+ 3.Kg3-f4 Th2-h4+ 4.Kf4-g5 Lg1-e3+! 5.Kg5xh4 g6-g5+ 6.Kh4-h5 Pf1-g3+ 7.Kh5-h6 g6-g4 mat.

6.Ilja Sirosh – Bo Cheng, Olymiade Batumi 2018.
1…..Tb2xf2+ 2.Kg2xf2 Wit moet de toren wel slaan, anders gaat hij snel mat. Maar zie wat er nu gebeurt. **2…..Pf6-g4+** Waar de witte koning ook heen gaat, hij krijgt altijd familieschaak op e3 of e6. Ook al mooi!

Activiteiten

Vrijdag 22 februari	WSG-Südlohn
Woensdag 27 februari	Schoolschaaktoernooi
Zaterdag 21 september	Berkelstedentoernooi

Speciale Rubriek

DB 134 JM 109 GH 69 GK 84 MK 77

Jeugdschaken

In het vorige clubblad kondigden wij al aan dat Ruben, Thijn en Ruben binnenkort hun eerste “echte” partij zouden spelen. Dat is intussen gebeurd. Welkom allemaal. Milan is er helaas al weer mee opgehouden, zodat we met 13 spelers de competitie spelen.

Stand na ronde 15:

1	Bram	293	13-12
2	Sylvan	248	12-9½
3	Emma	210	10-7
4	Raphaël	170	12-6½
5	Loraine	152	10-5½
6	Nathan	148	13-5½
7	Thomas	145	11-4
8	Julia	137	10-4½
9	Noëla	128	12-5½
10	Ruben R	125	9-4½
11	Milan	122	7-2½
12	Sem	109	14-3½
13	Ruben V	107	9-3
14	Thijn	89	10-2½

Snelschaken

1. Bram 10
2. Emma 8
3. Raphaël en Thomas 6
5. Nathan en Loraine 5
7. Sylvan 4
8. Sem en Noëla 3
10. Ruben V. 2
11. Julia, Ruben R. en Thijn 1

Achterhoek-Cup

1. Lauri 33
2. Bram 30
3. Evi 27
4. David 18

Winterswijk-cup

1. Raphaël 21
2. Sylvan, Emma en Nathan 18
5. Ruben V 15
6. Thijn 13
7. Thomas, Loraine, Ruben R en Noëla 12
11. Julia en Sem 10

WSG A2	**866**	**WSG A1**	**1325**	**½-3½**
Lauri Maris	1358	Oscar Wamelink	1719	0-1
Evi Maris	1356	Max Eisenbart	1537	½-½
Bram Wilterdink	496	Daan Slager	1207	0-1
Emma Menkhorst	252	Kay Ruesink	835	0-1

Rijssen	**1116**	**WSG A1**	**1316**	**2½-1½**
Arjen Kruimer	1501	Oscar Wamelink	1719	1-0
Matthias Kruimer	1003	Max Eisenbart	1537	0-1
Diederick Haase	1039	Daan Slager	1207	½-½
Jan Geert Meulenkolk	921	David Poole	800	1-0

HEC	513	WSG A2	1030	1-3
Timon van der Heide	861	Lauri Maris	1454	0-1
Jurre Vereiken	398	Evi Maris	1183	0-1
Jurrian Buunk	402	David Poole	935	1-0
Sem Ellenkamp	391	Bram Wilterdink	546	0-1

Programma jeugdschaken seizoen 2018/2019

Vrijdag 15 februari	Teamwedstrijden
Vrijdag 22 februari	Ronde 17 (start periode 3)
Vrijdag 1 maart	Ronde 18
Vrijdag 8 maart	Snelschaken (Voorjaarsvakantie)
Vrijdag 15 maart	Ronde 19
Vrijdag 22 maart	Ronde 20
Vrijdag 29 maart	Teamwedstrijden
Vrijdag 5 april	Ronde 21
Vrijdag 12 april	Achterhoek Cup
Vrijdag 19 april	Simultaan
Vrijdag 26 april	Snelschaken (Meivakantie)
Vrijdag 3 mei	Ronde 22
Vrijdag 10 mei	Ronde 23
Vrijdag 17 mei	Ronde 24
Vrijdag 24 mei	Slotavond

EVEN VOORSTELLEN

Naam:	Raphaël Roode
Geboren:	5 maart 2005
School:	Gerrit Komrij College
Groep/Klas:	M2C
Wat wil je worden:	Tekenaar
Sport:	Geen
Hobby's:	Tekenen
Schaken geleerd van:	Mezelf
Gerecht:	Aardappels met wortels em jus en gehaktballen
Lust geen:	Spruitjes

Drank:	Chrystal Clear
Dier:	Hond
Artiest:	Snollebollekes, Daddy Yankee, Pitbull
Boek:	Throne of glass serie
TV-programma:	Inazuma Eleven
Hekel aan:	BV3D (=schoolvak beeldende vorming 3D)
Bewondering voor:	Johnny Depp