132

WSG

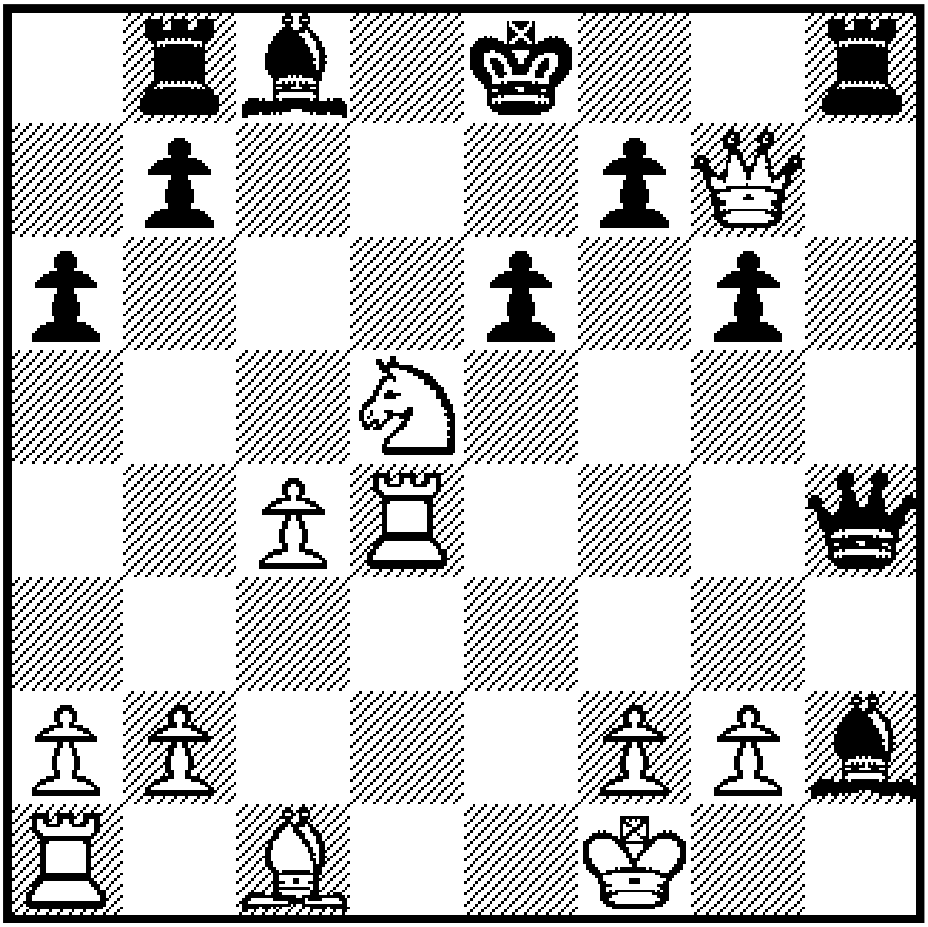

CLUBBLAD WSG
NUMMER 132
februari 2017

REDACTIE

Dick Boogaard

Gerard Harbers

Gerard Klein Langenhorst

Marcel Krosenbrink

Jochem Mullink

ADVERTENTIES

Henk te Brinke

BESTUUR

Voorzitter	Marcel Krosenbrink (tel. 51 44 10)
Secretaris	Mark Burgers (tel. 45 25 27)
Penningmeester	Gerard Harbers (tel. 52 30 92)
Interne competitie	Han van de Laar (tel. 06-13 83 60 33)
Materiaal	Gerard Klein Langenhorst (tel. 52 12 21)
Jeugd/Extern	Marcel Krosenbrink

CONTRIBUTIE

Senioren	80 euro per jaar
Jeugd	50 euro per jaar

Wanneer het lidmaatschap in de loop van het seizoen eindigt, blijft de contributie voor het gehele seizoen verschuldigd

REKENINGNUMMER **NL69 RABO 0133 328708** **WEBSITE** www.wsgschaak.nl

INHOUDSOPGAVE

2. Inhoudsopgave
3. Ten Geleide
4. Bestuursmededelingen
7. Interne Competitie
8. WSG 1
13 WSG 2
18 Winterse Kost
20 WSG 3
26 Beker
29 Een kleine verrassing
30 Partijen van Clubleden
31 Snelschaaktoernooi
32 Tata Steel
35 Geschiedenis van het Schaken
36 Activiteiten
37 Eindspel
38.Oplossingen
39.Jeugdschaak

OP DE VOORPAGINA

Emma de Vries is na een voozichtig begin vorig jaar dit seizoen weer helemaal terug bij WSG (3). Dat zij het schaken nog niet verleerd is bewees ze natuurlijk al bij het NK, maar ook in het derde team speelt zij zo nu en dan een leuke partij. Op de voorpagina hetslotdiagram van de partij tegen Alemlo. Zwart dacht dat hij na Dd8-h4 alles nog wel onder controle had, maar Td1-d4 is een killer. De dame kan vanwege Pf6 de toren niet gedekt houden. Ook mooi is trouwens eerst Pf6+ (ipv Td4) Ke7 en dan Lg5 Dxg5, Dxh8
De hele partij bij het wedstrijdverslag.

Ten geleide
(door Gerard Klein Langenhorst)

De eerste ten geleide in 2017, een nieuw jaar, allemaal de beste wensen natuurlijk van de redactie. Inmiddels is er al weer het nodige gebeurd op schaakgebied: het Tata Steel Toernooi, vele interne partijen en diverse externe partijen en natuurlijk ons eigen snelschaaktoernooi, alweer voor de 39e keer. Binnenkort staat ook het schoolschaaktoernooi op de rol, namelijk op woensdagmiddag 22 februari bij Trias.

Maar ja, hoewel in de vorige ten geleide Jochem nog aan de schoolschaaklessen memoreerde, heb ik toch besloten er een punt achter te zetten. Hopelijk zijn er andere mensen bereid om eens een keer aan een school les te geven. Natuurlijk ben ik genegen om daarin te helpen, voor contacten te zorgen en als daar behoefte aan is, materiaal en lesmethoden aan te leveren. Inmiddels heeft André samen met een leraar schaakles gegeven op de school Kotten. Dus wie weet gaat dit een vervolg krijgen. En inmiddels is Marcel bij een paar scholen geweest en ben ik zelf toch weer even bezig op het Waliën, tsja….

In de interne gaat het heel leuk met de jeugdspelers, Oscar speelt zelfs al in de top tien en ook de twee jonge dames, Evi en Lauri, doen het geweldig. De bekercompetitie mag van mij blijven. Afgelopen 17 januari waren er 14 partijen, waarvan drie voor de beker. Zie je ook eens een paar andere leden komen, leuk toch. Al worden het na iedere ronde vanzelf minder partijen. Te zijner tijd kijken of er een iets andere opzet moet komen (zie hiervoor de voorstellen van Jochem in ten geleide van clubblad 131).

Extern staat alleen het derde team op de onderste plaats, maar ze kunnen zeer waarschijnlijk niet degraderen, dus een goede oefensessie. Aan de fusie van drie bonden (SBO, OSBO en Stichts-Gooise Schaakbond) wordt gewerkt. Het wordt een zogenaamde pilot voor de rest van schakend Nederland. Oorzaak is het dalende aantal schakers, raar als je bedenkt dat er vaak verhaald wordt van schaakvoetbal en herhaling van zetten. Alsof ze dus heel goed kunnen schaken.

Maar één en ander heeft mede tot gevolg dat de achttallen van de gefuseerde bonden alleen nog maar op zaterdag spelen. Ook wordt er gesproken van een vierde klasse, dus min of meer landelijk, in ieder geval ruim regionaal. Alles gaat stap voor stap, met terugkoppeling naar en inspraak van de verenigingen en hun leden. Als er definitieve voorstellen komen horen we dat vast en zeker.

Het Tata Steel Toernooi is op 19 januari door Dick B, Bert, Han S en ondergetekende bezocht. Het was die dag in de Kuip, op zich al een beleving, maar een goede zet om eens een andere locatie te zoeken dan het inmiddels wel oude Wijk aan Zee gebeuren. Wie weet spelen ze nog een keer in het Twente Stadion……. De zondag erop zijn Gerard H, Bert en Marcel naar Wijk aan Zee geweest. Ik had de indruk dat Carlsen en Karjakin nog naweeën van het wereldkampioenschap hadden, zonder aan de prestatie van So iets af te willen doen, natuurlijk.

Al tijdens het Tata Steel toernooi is er op Gibraltar het Tradwise toernooi begonnen, 10 ronden Zwitsers, met 255 deelnemers met ratings, variërend van 2827 (Fabiano Caruana, na 6 ronden op de 33e plaats !) tot 1486. Per Tveten, een Noor, in de voetsporen van Carlsen, al loopt hij nog wel iets achter. Ook spelen er 12 enthousiaste Nederlanders mee, door NED aan te klikken komen hun namen gearceerd in beeld.
Van de vijf IA-ers (Internationaal Arbiters) is de (mede-) oprichter van onze digitale klokkenfabriek DGT, Albert Vasse er één van, voorwaar een hele prestatie.
Allen een goed vervolg in leven, welzijn en schaken.

Bestuursvergadering 7 november 2016

bij Gerard Klein Langenhorst

Om 19.30 opent Marcel de vergadering. Alle bestuursleden zijn aanwezig.

1. **Opening/mededelingen**

De gemeente heeft gevraagd of en wat WSG mensen met “niet aangeboren” hersenletsel op sportief gebied kan bieden. We hebben geantwoord dat we daarvoor geen speciaal kader beschikbaar hebben, maar dat wij als iemand uit deze doelgroep zich meldt kijken wat we doen kunnen. Op zich kan schaken wel een geschikte sport zijn.

2. Zieken

Henk Lurvink is nog steeds ziek. Dick Labee heeft al weer meegedaan bij schaakvrij. We missen Frank Lehr. Inmiddels is door zijn omgeving de politie ingeschakeld. We hopen op vals alarm.

3. Interne Competitie

De competitie loopt. Enkele spelers hebben nog niet gespeeld, maar dat komt nog wel.

4. Externe Competitie

Frank (zie punt 2) is nog niet beschikbaar en ook Reinhard F. heeft enkele wedstrijden gemist. Verder gaat het goed. Als er meer spelers tegelijk niet beschikbaar zijn, komt de bestting in gevaar.

5. Stand van zaken jeugdschaak

Op vrijdag spelen er nu 16 jeugdleden. Dat is goed.
In de krant heeft een foto gestaan van Winterswijkers die een nationale titel hebben behaald. De gemeente heeft ons niet benaderd, anders hadden wij Jochem daarvoor kunnen aanmelden.

Gerard Kl. L. wil gaan stoppen met schoolschaakles geven. Job, Rob en Damy hebben vorig jaar aangegeven eventueel te willen helpen bij schoolschaak. Gerard gaat nu polsen of zij er een vervolg aan kunnen/willen geven.

6. Activiteiten

- **Voorbereiden snelschaaktoernooi**
  De datum die geschikt blijkt is 21 januari 2017. Marcel stuurt de uitnodigingen en de info naar de KNSB. Gerard H. bekijkt of het indelen met ons Rokade programma kan. Het oude indeelprogramma is niet meer compatibel met de huidige computers.
- **Voorbereiden WSG-Südlohn**
  Voorgestelde datum is 24 maart 2017, en die datum is ondertussen door Südlohn goedgekeurd. Ze treden aan met een sterk team, hebben ze toegezegd.
- **Voorbereiden Schoolschaaktoernooi**
  Datum wordt 22 februari 2017
- **Jubileum**
  Marcel vraagt aan de leden van de jubileumcommissie of ze de datums voor activiteiten even met hem willen kortsluiten. Dat voorkomt een dubbele agenda.

7. PR-beleid

Algemene PR uitingen liggen primair bij de voorzitter. Indien het een uitgebreidere impact kan hebben, dan is vooraf overleg met het bestuur wenselijk.
In zijn algemeenheid moet iedereen er bewust van zijn om activiteiten de club aangaande te melden aan medebestuursleden.

8. Aanschaf 6 klokken

We hebben gekeken naar hoeveel klokken we hebben en pas als we drie wedstrijden tegelijk thuis spelen is een herbeoordeling van de voorraad nodig. Indien nodig zullen we dan klokken aanschaffen. In een uitzonderingsgeval is lenen bij een andere club ook mogelijk.

9. Accommodatie extern

Als de zaal bij Willinks niet beschikbaar is of er spelen teveel teams thuis, dan is Frerikshof een prima alternatief.

10. Rondvraag

- Gerard H. licht toe nav. de vorige vergadering hoe het nu gaat met de begroting. De contributie inkomsten stijgen, want meer leden. De afdracht stijgt dan ook. Er is enige ruimte bijgekomen, circa 400 euro, in de begroting. De contributie inning loopt, maar het steeds veranderen van de e-mail adressen van de leden is een tijdvreter.
- Leden: als uw e-mail adres verandert, geef dat a.u.b. door aan de secretaris, info@ace-shop.com
- Begin februari zal Gerard H. een voorstel presenteren over hoe om te gaan met de verschillende contributies.
- Gerard Kl. L. vraagt of we al moeten denken aan bezuinigingen. Gerard H. antwoordt: fase rood is nu oranje geworden. Hij houdt de vinger aan de pols.

11. Sluiting

- Om 21.45 uur sluit Marcel de vergadering. Een datum voor de volgende bestuursvergadering moet nog vastgesteld worden.

Dagboek van de secretaris

Clubblad nummer 132

21-11-2016 Finley Bonnink is lid geworden bij de jeugd. Finley welkom ☺

November Frank Lehr is niet zoals verwacht teruggekomen van zijn campervakantie in de Balkan. Ook het thuisfront is ongerust omdat niemand hem kan bereiken. Interpol is ingeschakeld. 24-11-2016 supergoed bericht. Frank is terecht. In Duitsland meldde hij zich bij de politie. Hij is onderweg heel ziek geworden maar heeft de weg naar huis gelukkig gevonden. Inmiddels heeft hij alweer op de club gespeeld.

Januari 2017 Frank Roodzant van Rokade is dubbellid geworden bij ons. Frank welkom!

Oxener
SCHOENEN

de winkel in winterswijk

Kwaliteit, service & advies

Sinds 1948 bestaat de schoenenwinkel Oxener in Winterswijk.
De winkel heeft een oppervlakte van ruim 800 m² waarvan 350 m² winkelverkoop. Wij hebben een zeer gevarieerde collectie dames- , heren- , kinder- en gemakschoenen. Daarvan verkopen wij topmerken als Bikkemberg, Puma black station, UGG, Mukluks, Hogan, Santoni en Crockett & Jones. Om de collectie exclusief en gevarieerd te houden, gaan wij naar beurzen in Milaan, Dusseldorf en Brussel.

contact

Bezoekadres
Misterstraat 29-31
7101 ER Winterswijk
Telefoon 0543 - 512285
Fax 0543 - 522856

Postadres
Postbus 211 7100 AE Winterswijk

openingstijden

Maandag	13.00 - 18.00 uur
Dinsdag t/m donderdag	09.00 - 18.00 uur
Vrijdag	09.00 - 21.00 uur
Zaterdag	09.00 - 17.00 uur

De interne competitie
(door Han van de Laar)

Ranglijst Competitie WSG cyclus 2 na ronde 19 seizoen 16/17																			
Nr	Waarde	Naam	Voornaam	Score	Grp	Rating	Rtng+	RatingN	Score	Perc.	Gesp	Gew	Rem	Verl	W-Z	Vrij	Extn	Afz	Bekr
01	55	Mullink	Jochem	799,8	A1	2032	36	2068	13,0/15	87	15	12	2	1	-1	1	2	1	
02	54	Krosenbrink	Marcel	719,7	A	1917	33	1950	11,5/16	72	16	8	7	1	2	2	1		
03	53	Abbink	Henri	633,8	A	1910	18	1928	10,5/16	66	16	8	5	3	0		1	1	1
04	52	Schuurmans	Han	588,2	A	1878	11	1889	9,5/15	63	15	7	5	3	1		1	2	1
05	51	Sligte	Bert te	534,5	B1	1833	8	1841	8,5/15	57	15	3	11	1	1		2	2	
06	50	Boogaard	Dick	520,5	B	1834	-24	1810	7,5/16	47	16	4	7	5	0	1	1	1	
07	49	Hoeing	Hannes	478,0	A	1922	-27	1895	5,0/07	71	7	3	4	0	-1		3	9	
08	48	Meijer	Hennie	472,0	A	1828	-23	1805	4,5/09	50	9	2	5	2	1		6	4	
09	47	Houwers	Andre	456,7	C1	1507	45	1552	7,5/13	58	13	6	3	4	3		1	5	
10	46	Brinke	Henk te	451,5	B	1571	-16	1555	10,0/17	59	17	9	2	6	1			2	
11	45	Laar	Han van de	451,2	B	1672	5	1677	5,5/11	50	11	4	3	4	-1	1	2	5	
12	44	Wamelink	Oscar	439,3	C	1551	32	1583	7,5/17	44	17	6	3	8	-1	1	1		
13	43	Eisenbart	Max	435,8	C	1463	4	1467	8,5/13	65	13	8	1	4	1		2	4	
14	42	Witteveen	Tim	421,5	B	1576	20	1596	5,5/11	50	11	4	3	4	-1		3	4	1
15	41	Geerdes	Job	417,5	B	1730	-48	1682	5,0/13	38	13	5	0	8	-1		2	4	
16	40	Harbers	Gerard	402,0	A	1882	16	1898	4,0/04	100	4	4	0	0	0		4	11	
17	39	Roodzant	Frank	398,0	B	1714	8	1722	1,0/01	100	1	1	0	0	1				
18	38	Kl. Langenhorst	Gerard	376,5	C	1543	-5	1538	6,0/14	43	14	4	4	6	0		1	4	
19	37	Beek	Henk van	356,7	C	1366	-34	1332	8,0/15	53	15	7	2	6	-3			4	
20	36	Maris	Erik	349,7	C	1274	6	1280	6,0/15	40	15	5	2	8	-1	1		2	1
21	35	Voogd	Rob	349,5	C	1365	-5	1360	5,5/12	46	12	5	1	6	0			7	
22	34	Maris	Evi	340,7	D1	1193	22	1215	7,5/17	44	17	7	1	9	1			1	1
23	33	Wolters	Jaap	321,2	C	1336	-13	1323	6,0/18	33	18	5	2	11	0	1			
24	32	Kl. Poelhuis	Jan Willem	318,3	D	1189	3	1192	6,5/14	46	14	5	3	6	0			5	
25	31	Maris	Lauri	312,3	D	1123	43	1166	8,0/18	44	18	6	4	8	0			1	
26	30	Slager	Daan	300,3	D	1248	-36	1212	7,5/16	47	16	7	1	8	2			3	
27	29	Teloeken	Stefan	296,7	A	1847	-42	1805	2,5/05	50	5	1	3	1	-1		5	9	
28	28	Eckhardt	Jan	296,2	D	1198	-33	1165	7,5/19	39	19	7	1	11	-1				
29	27	Lehr	Frank	287,5	B	1770	9	1779	3,0/04	75	4	3	0	1	0			15	
30	26	Freriks	Henk	282,0	D	1286	-45	1241	5,0/15	33	15	3	4	8	-1			4	
31	25	Voogd	Damy	246,5	D	990	45	1035	3,0/08	38	8	3	0	5	-2			11	
32	24	Wamelen	Dick van	224,0	B	1771	0	1771	0,0/00	-		0	0	0	0		7	12	
33	23	Ruesink	Kay	181,2	D	851	0	851	2,0/15	13	15	1	2	12	1		1	3	
34	22	Poole	David	162,2	D	750	-2	748	0,5/04	13	4	0	1	3	0			15	
35	21	Labee	Dick	153,0	D	1345	-13	1332	1,0/02	50	2	1	0	1	0			17	

We zijn deze competitie begonnen met 32 spelers. Inmiddels staan er 35 namen op het lijstje. David Poole is al aan zijn vierde partij bezig. Dick Labee heeft de competitiehandschoen weer opgepakt en Frank Roodzant heeft net zijn eerste partij voor het WSG gespeeld. Welkom heren.
Jochem Mullink staat nog steeds -onbedreigd- eerste in de stand. Hij moet er wel hard voor werken, maar dat gaat hem nog steeds goed af. Traditiegetrouw zijn Marcel Krosenbrink en Henri Abbink zijn directe belagers. Dick Boogaard en Bert te Sligte gaan, zoals het er nu naar uitziet, om de beker strijden in de B-categorie. André Houwers moet het in de C-categorie opnemen tegen 'de jonkies' Oscar Wamelink en Max Eisenbart. Evi Maris voert de D-groep aan, op de hielen gezeten door Jan Willem Klein Poelhuis en zus Lauri Maris. Het zal daar nog wel even stuivertje wisselen worden.

Opruimen
Alhoewel het in de regel wel goed gaat en spelers samen verantwoordelijk zijn voor het opruimen van de stukken, toch even een vuistregel. De witspeler doet de klok in de koffer en schrijft de uitslag op. Zwart doet de stukken in de doos en bergt deze met het bord op in de kast. Doen jullie het samen anders, dat is ook goed, als het maar opgeruimd is.

WSG 1– HSP Veendam

(door Gerard Harbers)

Onze vierde wedstrijd was tegen Veendam, thuis. Dit was prettig, immers een lange reis maken naar de Lange Leegte, daar zaten wij niet op te wachten. De bedoeling was net zo te vechten als in de vorige wedstrijd tegen Zevenaar. Daar werd geen enkele partij verloren en werd tot op het bot gestreden met de wedstrijdwinst als resultaat. Bovendien speelden we in de zaal bij Frerikshof, met goed licht en veel ruimte, altijd goed.

Deze wedstrijd was belangrijk voor ons. We moesten punten scoren voor klassebehoud en omdat Veendam in de score tabel bij ons in de buurt stond was in ieder geval een gelijkspel van belang. Zeker ook omdat we de eerste twee wedstrijden hadden verloren. Achteraf bleek wel dat die tegenstanders, Caissa en Meppel, bij de top horen in de klasse dus verlies tegen die clubs was te verwachten.

Aan bord 1 speelde Reinhard een goede wedstrijd. Hij speelde met zwart tegen Wielinga en kreeg snel de overhand op de koningsvleugel. Zijn pionnen rukten op en verkreeg daardoor een onweerstaanbare aanval. Het eerste punt was binnen. Reinhard scoort goed voor ons dit jaar en is daarmee een punten leverancier. (1-0)

Jochem speelde aan bord twee tegen Geeraets. Hij had in deze partij veel meer ruimte met wit en leek daardoor een goede kans te maken voor de winst. Ondanks hard doordrukken was de stelling voor wit niet te winnen en remise was daardoor het resultaat. (1.5-0.5)

Bert speelde een goede partij aan bord acht. Bert speelde tegen Hadderingh, met wit, een Najdorf met e5 en Le6. Bert kwam goed te staan en kreeg kansen op de damevleugel. Na wat heen en weer geschuif was de stelling gelijk en met een tactisch remise aanbod werd het halve punt genoten. (2-1)

Henrik verloor aan het vierde bord tegen Havinga. Hij speelde met wit en nadat hij zijn koningsloper op g2 had gezet zette hij een actie in het centrum door. Zwart ving deze actie op door in de openvallende gaten van de witte stelling te springen. Een wanhoopsactie op de koningsvleugel leverde Henrik onvoldoende op en had daarna teveel materiaalverlies. (2-2)

De puntenleverancier dit jaar is Arjan. Ook deze keer weer. Hij speelde aan bord vijf met zwart tegen Cliteur. Gedurende de partij dachten verschillende spelers waaronder ook ondergetekende dat zwart toch niet prettig stond. Maar daar dacht Arjan zelf totaal anders over. Hij vond precies het tegenover gestelde. Uiteindelijk heeft de winnaar altijd gelijk en zo ook deze keer. Speel je de partij na dan lijkt het dat Arjan telkens dat tempo overhoudt dat nodig is om de aanval af te slaan en vervolgens het heft over te nemen. Dat doet hij trouwens wel goed. De partij verliep als volgt:

WIT: Olaf Cliteur
ZWART: Arjan van Lith

1. d4 Pf6 2. Pf3 e6 3. e3 b6 4. Ld3 Lb7 5. Pbd2 c5 6. O-O Pc6 7. a3 d5 8. b3 Ld6 9. Lb2 O-O 10. Pe5 Dc7 11. f4 cxd4 12. exd4 Tfe8 13. Tf3 Pe7 14. De1 g6 15. Dh4 Kg7 16. Th3 Pf5

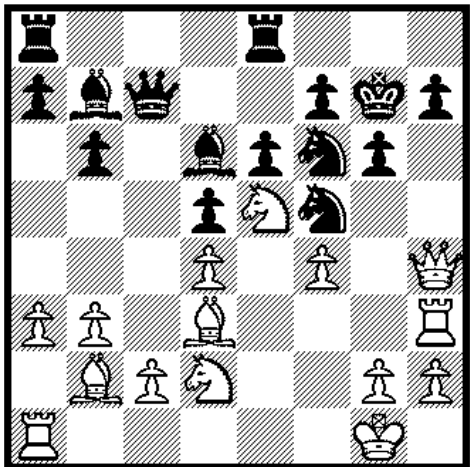

17. Lxf5 exf5 18. c4 h5 19. Tc1 De7 20. b4 dxc4 21. d5 Kh7 22. Pxg6 fxg6 23. Lxf6 De2 24. Dg5 Lxd5 25. Tf1 Dg4 26. Dxg4 fxg4 27. Tc3

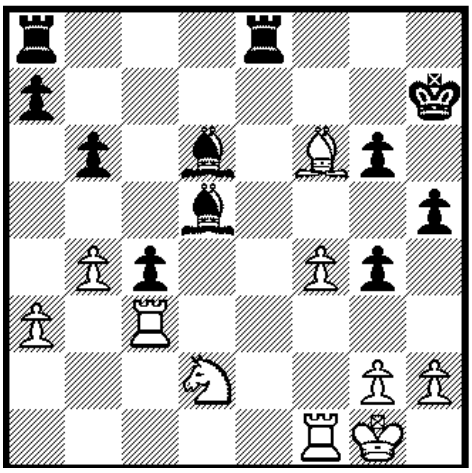

Te2 28. Tf2 Txf2 29. Kxf2 Lxf4 30. Pxc4 Tf8 31. Le7 Tf7 en wit geeft op.(3-2)

Aan bord zeven speelde Marcel tegen Sprik. Zoals hij aangaf kwam hij vanuit de opening beter te staan en had het eigenlijk met rustig spel uit moeten spelen. Hij gaf zijn tegenstander echter te veel spel waardoor hij weer kansen kreeg op lijfsbehoud kreeg. Dit geschiedde en daarmee was de vrede getekend. (3.5-2.5)

De spanning in de wedstrijd was te snijden. Er waren nog twee partijen aan de gang en die stonden redelijk gelijk.
Henri speelde aan bord drie met zwart tegen Scharft. De stelling was lastig. De vraag was of er een remise inzat voor Henri. De partij bleef maar voorduren maar uiteindelijk wist Henri het halfje puntje op het droge te trekken. (4-3)

Gerard speelde aan bord zes tegen Hoogeveen uit Veendam. (Hoe krijg je het voor elkaar). Vanuit de altijd lastige Caro-Kann opening was de stelling gelijk. Door tijdsdruk van beide zijden werd de stelling lastig te overzien. Eerst kreeg Hoogeveen een betere stelling, vervolgens Gerard. De eindstelling was beter voor wit maar omdat de remise de winst betekende werd er een remise voorstel gedaan en aangenomen. De winst was binnen. (4.5-3.5)

WSG 1	**HSP Veendam**		**4½-3½**
Reinhard Funke	Wielinga	1971	1-0
Jochem Mullink	Geeraets	2043	½-½
Henri Abbink	Scharft	1974	½-½
Henrik Lösing	Havinga	1993	0-1
Arjan van Lith	Cliteur	1916	1-0
Gerard Harbers	Hoogeveen	1907	½-½
Marcel Krosenbrink	Sprik	1828	½-½
Bert te Sligte	Hadderingh	1842	½-½

Pallas – WSG 1
(door Bert te Sligte)

Vooraf dacht ik dat het een zware partij zou gaan worden. Leek ook zo te gaan, 3½-1½ achterstand met nog drie partijen te gaan. Veelbelovende stellingen stonden op het bord bij Reinhard, Jochem en Arjan.
Ze slaagden er bijna in de volle winst te behalen. Alleen Arjan zag een venijnige patwending over het hoofd en moest met remise tevreden zijn. 4-4 dus.

Een opzienbarende koningswandel zagen we bij Jochem in zijn partij aan bord 4.
Wit kon blijven schaak geven maar ging tenslotte toch in de fout.

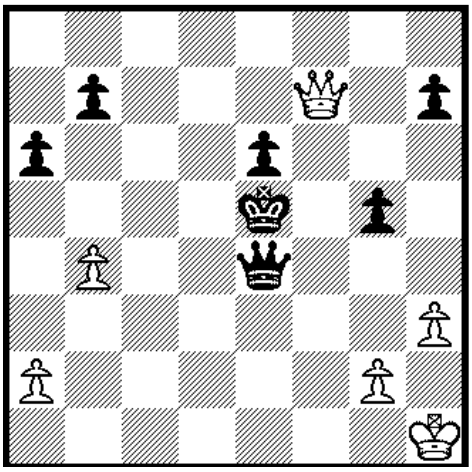

40.Dc7+ Kd4, 41.Dc5 Kd3, 42.Dxg5 e5, 43.De7 Ke2, 44.Df7 h6, 45.Dh5 Kf2, 46. Df7 Df4, 47.Dc7 Dxb4, 48.Dxe5 Db1+, 49. Kh2 Dg1 mat
Als toegift een fragment uit eigen werk.

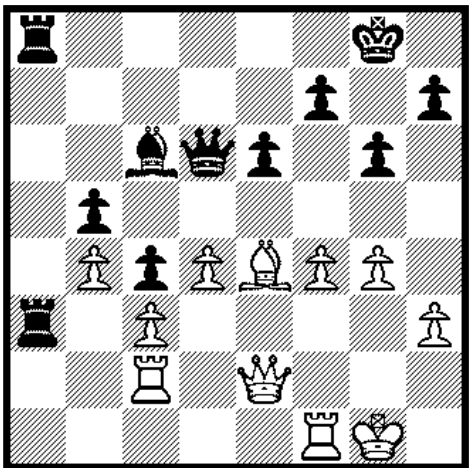

Onlangs gespeeld in Duitsland , in de wedstrijd Borken -Stadtlohn.

Mijn tegenstander (wit) deed **26.Dg2** en bood remise aan. Ik kon echter met een leuke, voor mij dan, zet groot voordeel halen.**26...Txc3 27. Lxc6 – Txc2 28. Dxc2 - Dxc6** en won even later de partij. Daarna ook de wedstrijd met de Stadtlohn-teamgenoten Jochem , Henrik en Marcel.

Pallas		**WSG 1**	**4-4**
Merza	2190	Gerard Harbers	1-0
Bielderman	2020	Reinhard Funke	0-1
Renders	2042	Henri Abbink	½-½
Bloemsma	1898	Jochem Mullink	0-1
Klinge	1986	Marcel Krosenbrink	½-½
Heijne	1953	Henrik Lösing	1-0
Van de Pavoordt	1898	Arjan van Lith	½-½
Rouwhorst	1765	Bert te Sligte	½-½

WSG 1 – De Toren 2

(door Jochem Mullink)

Op zaterdag 4 februari speelde WSG 1 tegelijkertijd met WSG 3 thuis tegen schaakvereniging De Toren uit Arnhem. Onder andere oud WSG-lid en huidig De Toren-voorzitter Ben McNab speelde mee.

Voor deze wedstrijd stonden beide teams nog in de gevarenzone. WSG had vijf punten en De Toren drie punten. Bij winst zijn beide teams wel zeker van handhaving.
Voor de wedstrijd raakte ik licht geblesseerd door een hamerteenoperatie in het ziekenhuis. Daardoor kon ik niet zo goed lopen. Ik heb geprobeerd om een zo goed mogelijk overzicht van de wedstrijd te geven.

Op bord één was ik als laatste klaar tegen Geert van Hoorn. In de opening dacht ik veel te lang na. Daardoor maakte ik later in de partij een grote fout. Mijn koningsstelling kwam helemaal open te liggen. Na een goed getimed stukoffer van mijn tegenstander stond ik heel passief. Uiteindelijk maakte ik een fout, waar mijn tegenstander vakkundig van profiteerde.

Gelukkig had mijn nederlaag geen gevolgen dankzij o.a. een overwinning van topscorer Arjan van Lith op bord twee. Hij won snel een pion en kwam toen in een stelling waarin hij twee verbonden vrijpionnen had. Die beslisten de partij.

Hannes Hoeing speelde tegen Ben McNab. Al vroeg werd tot remise besloten. Uiteindelijk het beslissende halfje.

Gerard Harbers en Marcel Krosenbrink wonnen. Bert te Sligte en Henrik Loesing werden geklopt.
Als laatste de partij van Henri Abbink met zwart tegen Mathieu Roskam.
1.e4 c6 2.d4 d5 3.exd5 cxd5 4.Pf3 Pc6 5.c4 Pf6 6.Le2 Lg4 7.0-0 e6 8.h3 Lh5 9.Da4 Le7 10.Td1 0-0 11.c5
Hier staat zwart al beter. Zwart heeft al zijn stukken al ontwikkeld. Doordat wit de spanning in het centrum heeft opgegeven kan zwart het zich permitteren om zijn pionnen op de koningsvleugel op te spelen.

Pe4 12.b4 a6 13.Lf4 Lf6 14.g4 Lg6 15.Db3 Lh4

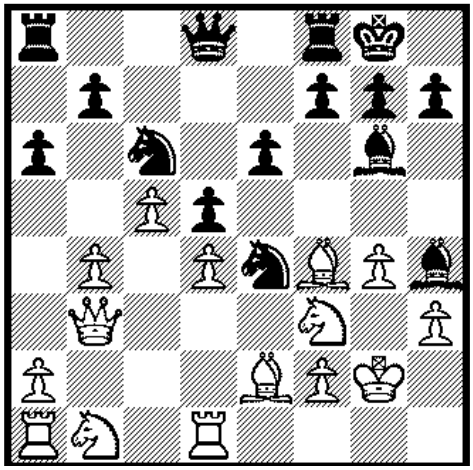

Wit kan de pion op f2 hier heel moeilijk verdedigen. Hij kan die pion op 2 manieren verdedigen. Namelijk door Le3 en door Tf1. Beide zetten zijn heel passief en zwart heeft dan na f5 een heel sterke aanval.

16.Kg2 Lxf2 17.Le5 Lh4, 18.Pc3 Pxc3 19.Dxc3 Le4
Niet alleen staat zwart hier een pion voor, de witte koningsstelling is ook heel erg verzwakt. Hierdoor staat zwart gewonnen.

20.Ld6 Le7 21.Lg3 f5 22.Kh2
Het gemakkelijkste is om hier op de aanval te spelen met fxg4. f4 is echter ook goed.

f4 23.Lf2 Lf6 24.Tac1 De7 25.a4 e5
Hier komt het nadeel van 11. c5 aan het licht. Als de pion nog op c4 stond dan was het niet mogelijk om hier e5 te spelen door de druk op het centrum. Omdat wit die druk kwijt is kan zwart het centrum openen.

26.b5 axb5 27.axb5 Ta2 28.Td2 Txd2 29.Pxd2 Pxd4 30.Lxd4 exd4 31.Db3 Kh8 32.c6 bxc6 33.bxc6 Dc7 34.Pf3 d3

35.Ld1 Tb8 36.Da4 Tb2+ 37.Kh1 h6 38.Da3 d2 39.Tc5 Tb1 0-1

Al met al een mooie overwinning van Henri.

Stelling na 38. Da3 >>>>>>>>>>

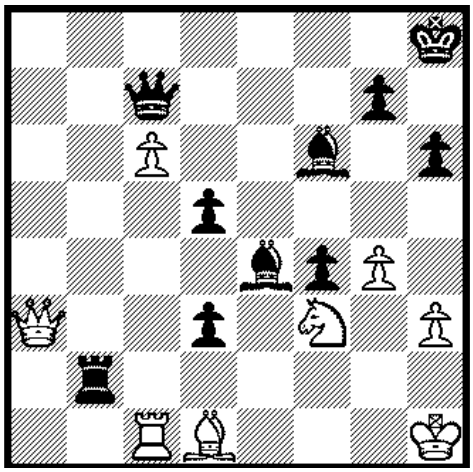

WSG 1	**De Toren 2**		**4½-3½**
Jochem Mullink	Van Hoorn	1869	0-1
Arjan van Lith	Van Nispenrode	2001	1-0
Henri Abbink	Roskam	1948	1-0
Marcel Krosenbrink	Visee	1818	1-0
Hannes Höing	McNab	1802	½-½
Bert te Sligte	Laan	1854	0-1
Henrik Lösing	Engelen	1858	0-1
Gerard Harbers	Glasbeek	1893	1-0

ENO – WSG 2
(door Hennie Meijer)

We speelden een uitwedstrijd, terwijl het 1e en het 3e een thuiswedstrijd in Frerikshof hadden. We misten Herby Aalbers en natuurlijk Frank Lehr. We speelden met twee invallers. Luc van Harxen uit het derde team en hij deed het heel goed. Zijn partij staat hieronder. En ook Manfred Schmeing deed weer mee, nu al voor de derde keer.

Er was een communicatiestoornis, omdat Stefan Telöken er niet was toen we vertrokken bij Frerikshof. Manfred Schmeing wist dat via een telefoontje goed op te lossen, zodat we wel met 8 personen konden spelen. Stefan kwam met de eigen auto op de locatie in Niverdal en begon met een kwartier vertraging. Hij won nog ook.
Dan nog verder iets over de andere partijen:
Han Schuurmans speelde aan bord 1 tegen Etien Alssema, een sterke tegenstander; hij wist vakkundig remise te houden.
Hennie Meijer met zwart overzag tegen Matthew Temisaren Johnson in de Italiaanse opening een pionzet, kwam daardoor erg slecht te staan en verloor daarna kansloos.
Stefan Telöken speelde aan bord 3 tegen Jelle Beintema; hij won in het middenspel een kwaliteit en speelde de partij goed uit.
Dick Boogaard leek in het middenspel wat beter te staan tegen Dennie Klink, maar verloor het loperpaar en bood en tijdje later remise aan.
Reinhard Cvetkovic speelde weer eens een mooie aanvalspartij tegen Rody Brinkhuis, waarbij hij eerst een stuk won en even later de partij.
Luc van Harxen kwam na een zet of tien verloren te staan tegen Alex Grunnekemeijer, maar toen die het juiste vervolg niet vond, herstelde hij zich en won daarna met goed spel de partij.
Dick van Wamelen leek met een pion voor er wat beter voor te staan, maar zijn partij tegen Herman Keizer verzandde in remise.
De partij van Manfred Schmeing tegen Freek de Goede verzandde in remise met een volledig dichtgeschoven stelling. Maar Manfred is wel onze topscorer met 2½ uit 3.
En zo wonnen we met 5-3 van deze altijd weer lastige tegenstander.

ENO		**3-5**	**WSG 2**
Etien Alssema	2012	½-½	Han Schuurmans
Matthew Temisaren Johnson	1969	1-0	Hennie Meijer
Jelle Beintema	1869	0-1	Stefan Telöken
Dennie Klink	1737	½-½	Dick Boogaard
Rody Brinkhuis	1720	0-1	Reinhard Cvetkovic
Alex Grunnekemeijer	1659	0-1	Luc van Harxen
Herman Keizer	1658	½-½	Dick van Wamelen
Freek de Goede	1753	½-½	Manfred Schmeing

En dan hier nog de partij van Luc.

WIT: Alex Grunnekemeijer
ZWART: Luc van Harxen

1.e2-e4 e7-e5 2.Pg1-f3 Pb8-c6 3.Lf1-c4 Lf8-c5 4.b2-b4
Het Evans-gambiet, een wapen voor een aanvallende speler. Luc neemt het aan.

4…..Lc5xb4 5.c2-c3 Lb4-a5 6.d2-d4 e5xd4 7.0-0

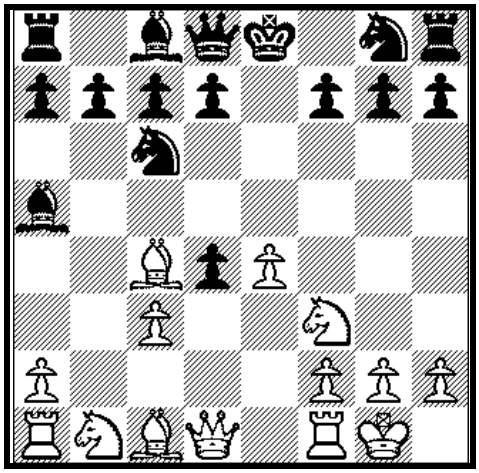

Luc staat 2 pionnen voor, maar het is altijd lastig als een tegenstander zo agressief begint.
Hij heeft niet gerokeerd en is slecht ontwikkeld. Wit lijkt al klaar te staan voor een mataanval.

7…..Pg8-e7?
Na 7…..Pg8-f6 8.e4-e5 Pf6-e4 9.c3xd4 d7-d5 10.Lc4-b5 0-0 is hij er beter aan toe.

8.Pf3-g5 d7-d5
Nu komt de e-lijn open zonder dat Luc heft gerokeerd. Dat maakt het extra gevaarlijk voor Luc.

9.e4xd5 Pe7xd5 10.Tf1-e1+ Pc6-e7

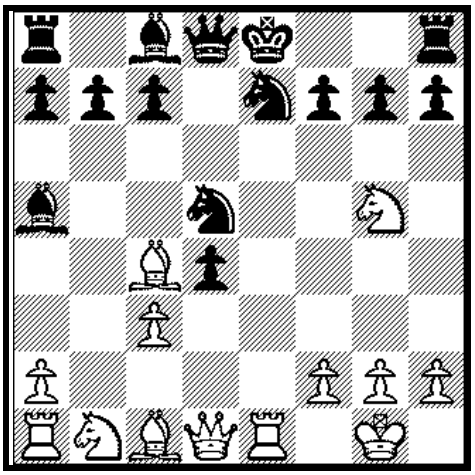

Nu is het uit na 11.Pg5xe7 Ke8xf7 12.Dd1-f3+. Een koningzet leidt tot direct verlies en de alternatieven Lc8-f5 en Pe7-f5 zijn nauwelijks beter.
Ook 11.Dd1-h5 g7-g6 12.Dh5-h4 Lc8-e6 13.Pg5xe6 f7xe6 Te1xe6 leidt tot vernietiging van de zwarte stelling.

11.Dd1-a4+? c7-c6 12.Da4-d1?
En dit is het keerpunt in de partij. Luc kan veilig rokeren en staat 2 pionnen voor. Fritz geeft ruim +2.

12…..0-0 13.Lc1-a3
Met de koning nog op e8 was dit een gevaarlijke zet, maar nu is de is er weinig aan de hand.

13…..Lc8-f5 14.Dd1xd4

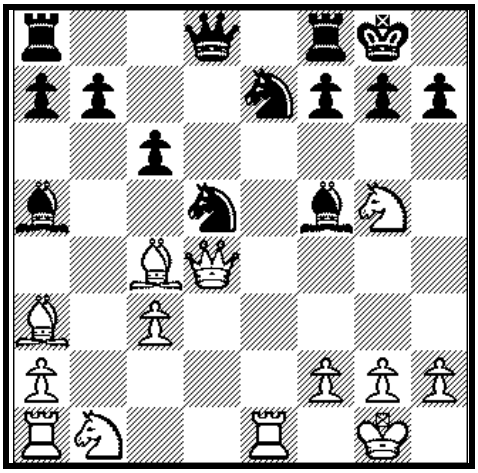

14…..Lf5xb1
Dit geeft een deel van het zwarte voordeel weg, maar er viel wel wat voor te zeggen.

De witte dame kijkt lelijk naar g7 en dus net nadat je een groot gevaar bezworen hebt, begint het weer opnieuw. Nu kan de zwarte loper meedoen aan de bescherming.

15.Ta1xb1 La5-d4 16.Dd4-d3 (Dd4-h4 is iets beter)

16…..Pe7-g6

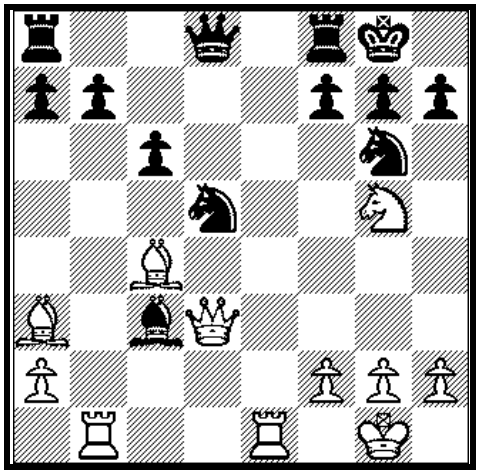

17.Pg5xf7
Ook slaan op h7 helpt niet echt meer. Zwart blijft pionnen voor.

17…..Tf8xf7 18.Lc4xd5 Dd8xd5 19.Dd3xc3 Dd5xa2 20.Dc3-e3
Nu komt de fase waarin zwart nog even moet opletten dat hij niet mat op de achterste lijn gaat, maar verder is alles onder controle. Ook het slaan op a2 kon best.

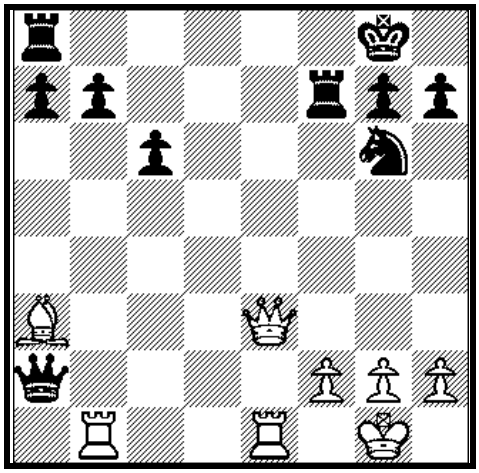

20…..b7-b6 21.Tb1-b2 Da2-d5 22.Tb2-d2 Dd5-f5 23.De3-b3 c6-c5!

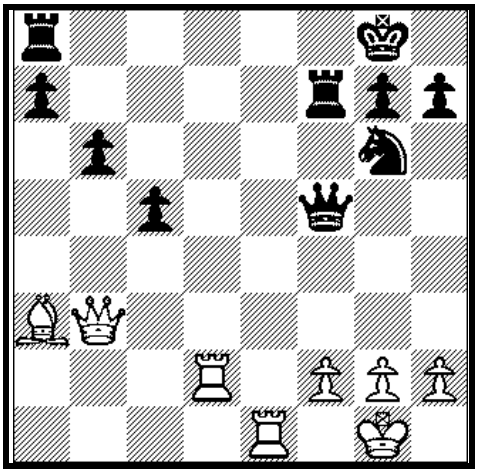

Ik zou blij zijn als ik eindelijk veld f8 voor de witte loper zou kunnen afsluiten, maar Fritz vindt dit een zet die een half punt van het voordeel weggeeft. Liever 23…..Pg6-f4, b6-b5, Df5-b5 of Ta8-c8. Vreemd hoor.

24.Td2-e2 Ta8-f8! 25.Db3-c4 Df5-d7 26.Db3-a2 Dd7-c6 27.g2-g3 Kg8-h8
Misschien was er lichte tijdnood, want de laatste zetten voegen weinig toe. En Luc blijft veel beter staan.

28.f2-f4 Dc6-b7 29.La3-b2 Tf7-e7 30.f4-f5 Te7xe2 31.Te1xe2 Tf8xf5 32.Da2-e6 Db7-f3 33.Lb2-a1?? Dd3-f1 mat

Een gevecht tot het einde met Luc als mooie winnaar!

Lonneker 2 – WSG 2

(door Dick Boogaard)

Op zaterdag 4 februari speelden we onze vijfde externe wedstrijd. De verwachting was dat het niet al te veel problemen zou opleveren. Wij doen nog mee om de bovenste plaats en Lonneker had nog weinig gescoord. Bovendien hadden we een tamelijk sterke opstelling. Dan kan het toch nog behoorlijk tegenvallen. Toen we elkaar wat spraken na zo'n anderhalf uur, waren er toch weinig positieve dingen te melden. En hoe zacht we het er ook over hadden, de neutrale wedstrijdleider bij de wedstrijd Lonneker 1 – Sissa Eenhoorn had telkens wat over ons gefluister bij de deur te klagen.

De eerste die klaar was, was Stefan Telöken. Remise tegen Boris Tsoukkerman, helemaal niet slecht, maar korte tijd later moest Herby Aalbers opgeven. Het verlies van zijn e-pion kwam hij niet te boven. En het werd nog erger. Reinhard Cvetkovic was zo van plan om te winnen, maar zijn tegenstander werkte totaal niet mee. In plaats van een winnende combinatie, verloor hij te veel materiaal.

Daarna was ik aan de beurt. Ik wilde graag een drieluik voltooien: dinsdag winnen op de clubavond, donderdag bij de veteranen en nu nog bij Lonneker. Ik kwam echter slecht te staan en mocht van geluk spreken dat mijn tegenstander niet verder durfde, toen ik een laatste trucje in voorraad had. Dat was remise, maar we stonden wel met 3-1 achter.

In een spannende partij wist toen invaller Tim Witteveen te winnen en naast hem zat Dick van Wamelen, die zijn voorbeeld volgde. Dat was weer 3-3.

Alleen de borden 1 en 2 speelden nog. Han Schuurmans had een dame-eindspel met nog enkele pionnen. Hij probeerde nog van alles, maar hij moet berusten in remise.

Op Hennie Meijer was toen onze hoop gevestigd. Hij stond wel een paar pionnen achter, maar we hoopten dat hij met zijn c-pion zou kunnen doorlopen. Dat lukte uiteindelijk niet en hoe hij zich nog een uur lang ook verdedigde, het mocht niet baten. En zo verloren we met 4½ 3½.
Met nog drie wedstrijden te gaan tegen niet de zwaksten uit de poule, is het kampioenschap ver weg.

	Lonneker 2		**4½-3½**	**WSG 2**
1	Oseb Merkon	1863	½-½	Han Schuurmans
2	Erik Akkersdijk	1817	1-0	Hennie Meijer
3	Boris Tsoukkerman	1933	½-½	Stefan Telöken
4	Igor Babic	1656	1-0	Herby Aalbers
5	Jarno Scheffer	----	1-0	Reinhard Cvetkovic
6	Tom Engberink	1654	½-½	Dick Boogaard
7	Albert Hulsker	1604	0-1	Dick van Wamelen
8	Henk Jonkers	1626	0-1	Tim Witteveen

Heeft u iets te vieren?

Tap- en glaswerkverhuur.
Volle flessen kunnen bovendien worden geretourneerd.
Voor relatiegeschenken het juiste adres.
Uw totale drankenpakket onder één dak.

GOOSSENS

Slijterij-Wijnhandel
Wooldstraat 43 - tel. 0543-513206
Winterswijk
www.goossens.wijnen.nl

enning
MAKELAARDIJ

www.enning.nl

NVM

Torenstraat 1
7101 DC Winterswijk
T 0543-516151
E info@enning.nl

makelaars die het waarmaken

Winterse Kost
(door Dick Boogaard)

Ook dit keer weer zes stellingen, waarbij de enthousiaste schaker af en toe verrast zal zijn door de prachtige combinaties. Een paar zijn er heel van heel recente partijen, de laatste twee zijn veel ouder. Veel plezier er mee en de oplossingen staan weer verderop in het blad.

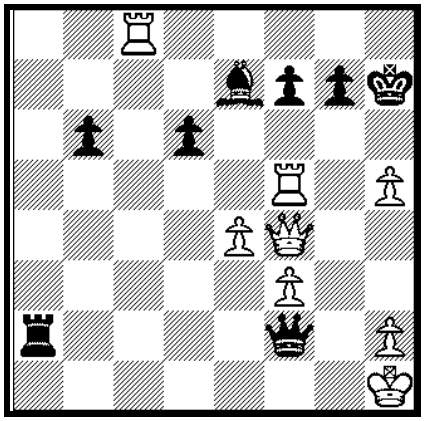

1.Carlsen (wit) begint en wint.

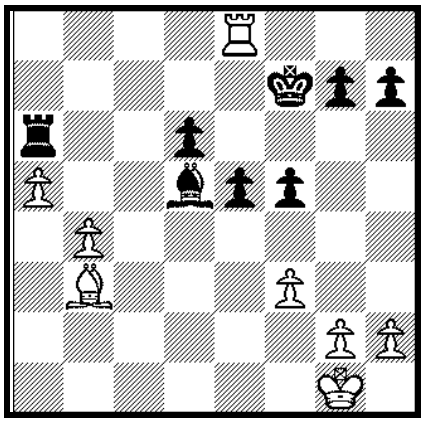

2.Karjakin (wit) begint en wint.

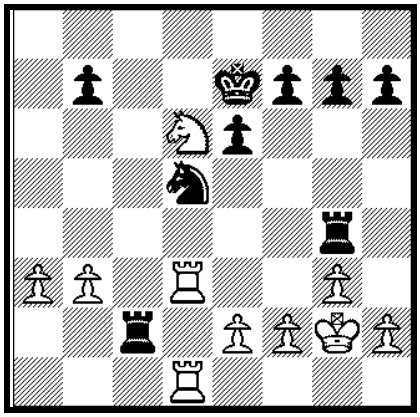

3.Wit begint en wint genoeg materiaal.

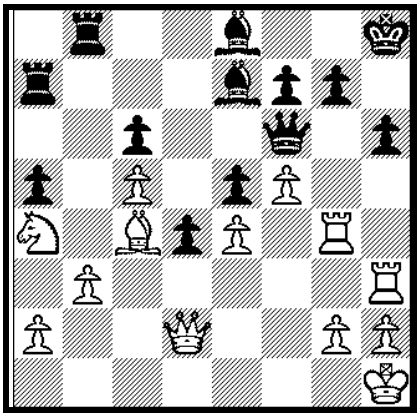

4.Wit wint materiaal of geeft mat.

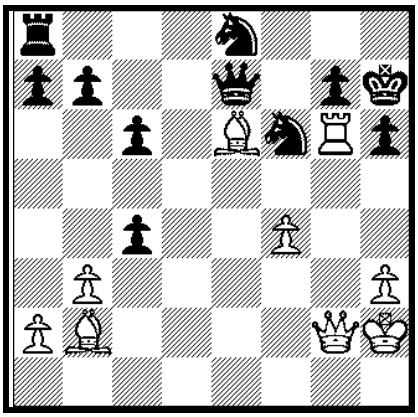

5.Wit geeft mat in enkele zetten

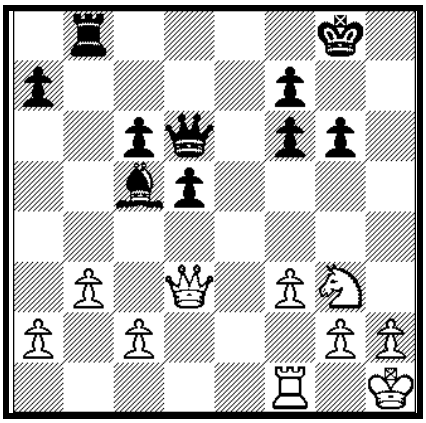

6.Zwart wint

Oonk Speciaalzaak
Rijwiel- en Babyartikelen
Misterstraat 47
7101 ES
Winterswijk
0543-512519
info@oonkspeciaalzaak.nl
www.oonkspeciaalzaak.nl

Oonk Speciaalzaak
Rijwiel- en Babyartikelen
Misterstraat 47
7101 ES
Winterswijk
0543-512519
info@oonkspeciaalzaak.nl
www.oonkspeciaalzaak.nl

Onder andere voor:
Totaal schadeherstel
Uitdeuken zonder spuiten
Ruitreparatie
Budgetrepair
Spotrepair
SNOECK-HUISKAMP AUTOSCHADE
Persoonlijk geregeld.
Technopark 4 Winterswijk - 0543 - 52 01 19
www.persoonlijkgeregeld.nl (nieuwe website!)

Hardenberg 2 – WSG 3

(door André Houwers)

Een offday voor WSG 3 op zaterdag 5 november 2016.
Job had een klein overwicht, maar deed in het middenspel net de verkeerde zet voor de winst. Nu moest hij met ongelijke lopers maar remise nemen. Andre, Emma en Gerard moesten tegen de familie Waardenburg en helaas moesten we allemaal een nul noteren.

Al stond Emma wel heel goed, maar ze liet een pion weer opkomen helaas.
Henk stond lang gelijk maar werd langzaam weggedrukt.
Luc zag een mooie combinatie over het hoofd met aanval op dame en koning.
Dan eindelijk twee pluspunten : Michael stond de hele partij in evenwicht en de vrede werd getekend.

Dan Tim : onze Joker, Tim kwam redelijk uit de opening, verloor een pion, maar won hem ook weer terug. De tegenstander bood remise aan, maar met nog een minuut op de klok speelde Tim door. Tim zag een mat in twee over het hoofd, maar won toch nog knap ondanks tijdnood, klasse.

WIT: Tim Witteveen
ZWART: Edgar Spanjers
(met commentaar van Tim)

1.c4 Pf6 2.g3 c5 3.Lg2 Pc6 4.Pf3 g6 5.0-0 Lg7 6.Pc3 0-0 7.b3 d5 8.cxd5 Pxd5 9.Lb2 Lg4 10.Pa4 Lxb2 11.Pxb2 Tc8 12.Te1 b6!
niet goed van wit *(zie zet 16)*

13.Pd3 Pdb4 14.Pfe5 Pxd3 15.Pxc6 Txc6 16.Lxc6 Pxe1 17.Dxe1

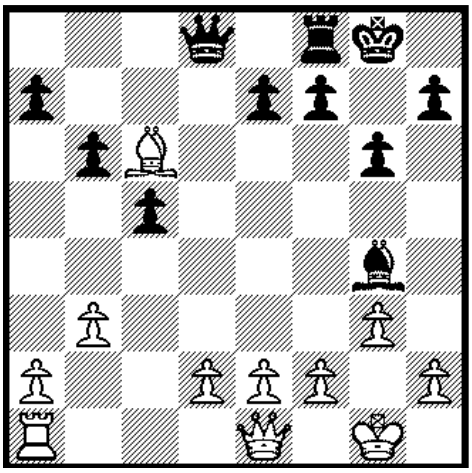

Dd6 18.Le4 Td8 19.d3 De5 20.Td1 f5 21.Lg2 Dxe2 22. Dxe2 Lxe2 23.Te1 Lxd3 24.Txe7 a6 ! 25.Te5 c4
voor een tussenschaak bij d5

26.Ld5+ Kg7 27.bxc Tc8! 28.Te7+ Kh6 ?
de koning komt wat ongelukkig te staan, wat later resulteert in de winst,

29.Lb7 Txc4! 30.Ld5 Tc8!
nemen op a6 kan niet wegens een tussenschaak met loperverlies, loper g7 dreigt vandaar de toren op c8

31.Te6 Tc5 32.Lb3 Le4!
Matdreiging

33.Kf1 Lc6 34.Ke2 Kg5 35.f3 a5 36.Te7 h6!
koning h6 was goed

37.h4+ Kh5
de koning staat vrij klem

38.Kf2 Ld5 39.Ld1 g5!
om f4 met mat in 2 tegen te gaan

40.f4+ g4 41.Te2 ? b5
geen goede zet ivm Lf3

42.Te5 a4 43.Txf5+ Kg6 44.Te5 h5 45.Tg5+ Kh6! 46.Te5 Kg6 47.Tg5+ Kh6 48.Le2 b4 ! 49.Ld3
(er dreigt Tg6)

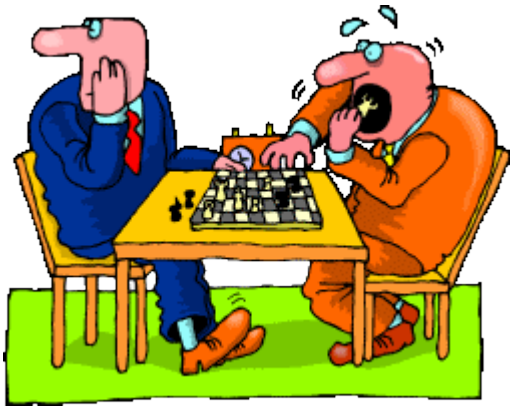

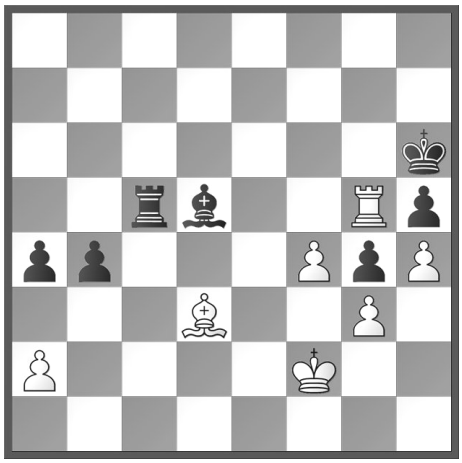

49….Le4
de beslissende zet en zwart moet zijn loper geven
50.Lxe4 Txg5 51.hxg Kg7 52.Ld5 Kg6 53.Ke3 h4 54.gxh Kh5 55.Kf2 Kxh4 56.g6 Kh3 57.Kg1 1-0

Hardenberg 2	**1707**	**WSG 3**	**1617**	**6-2**
J. Reinders	1836	Job Geerdes	1751	½-½
L. Waardenburg	1796	Emma de Vries	1734	1-0
L. Klapwijk	1774	Henk te Brinke	1659	1-0
H. Kuik	1837	Michael Broertjes	1647	½-½
E. Spanjers	1752	Tim Witteveen	1575	0-1
F.H. Waardenburg	1607	Gerard Klein Langenhorst	1565	1-0
B. van Lenthe	1594	Luc van Harxen	1529	1-0
M. Waardenburg	1458	André Houwers	1475	1-0

WSG 3 – HSC Stork
(door Henk te Brinke)

Vandaag (zaterdag 26 november 2016) een zware tegenstander op het menu. Onze tegenstanders hebben gemiddeld 80 ratingpunten meer dan wij. Met topspelers met een rating van 1800+ maken we ons dan ook niet al te veel illusies.
Ik speel op bord 2 tegen Wouter Lardinois met een rating van 1888. Lange tijd beweegt zich de partij zich binnen de remisemarge. Hoef eigenlijk alleen te letten op een oprukkende pion op g5.

In een materieel gelijkmatige stelling met een beetje tijdnood heeft mijn tegenstander net iets meer routine en ga ik toch nog het schip in.

Tim op bord drie met een tegenstander met rating van 1859 komt na de opening in een loperruil waardoor hij een dubbelpion krijgt maar daarmee ook een mooie open lijn voor zijn toren terug krijgt. Heeft dus een voorsprong in zijn ontwikkeling. Langzaam keert echter het initiatief en uiteindelijk moet hij een kwaliteit inleveren. Speelt nog wel een tijdje door maar op dit niveau geef je dat voordeel niet meer weg Van de partij van Han valt niet veel te melden. Een remise na 18 zetten.

Gerard verkrijgt een identieke stelling als Tim. Wint een pion, pareert een matdreiging en voert de partij vervolgens tegen een qua rating veel sterkere opponent subtiel naar winst. Gerard geeft hierna een uitgebreide weergave van zijn partij

Oscar komt beter uit de opening, maar weet dit voordeel niet om te zetten in meer. De partij verzandt in remise. Een mooi debuut

Jan Willem debuteert ook, maar dat is wat ongelukkiger. Na 14 zetten moet Jan zijn dame al inleveren. Speelt nog wel door.

Met zes pionnen en twee torens tegen dame, twee torens en drie pionnen is het vrijwel kansloos, maar door de verbonden pionnen moet de tegenstander toch oppassen. Uiteindelijk worden toch een aantal pionnen weggesnoept en moet Jan Willem de vlag strijken.

André ontwikkelt een voordelige stelling. Helaas verwisselt André twee zetten waardoor hij een stuk moet inleveren. De koning van de tegenstander komt wel behoorlijk op de tocht te staan. Hier weet André wel mee om te gaan. Met een stuk minder weet hij de partij naar zich toe te trekken

Job mag op bord 1 zijn best doen tegen Rudy Hampsink(1913) Zoals altijd gaat Job furieus uit de startblokken en zet gelijk flink druk. Met een loperaanval op b3 denkt Job een pion te winnen enRudy moet alle zeilen bijzetten, maar verdedigt zich knap. De stelling komt in de remisehaven terecht. Echter na afloop van alle partijen kan alleen winst ons nog een punt opleveren. Job moet geforceerd op winst spelen maar de tegenstander weet daar wel raad mee en weet de stelling in zijn voordeel om te draaien en behaalt het definitieve punt binnen

Een fragment uit de partij van Gerard, na de 28e zet van wit :

28…Lxb4 ! 29.Da1 enz. Maar Fritz slaat dan 29…Lxc3 !! 30.Lxc3 Txc3 31.Dxc3 Db6 !! en een witte toren valt en pluspionnen over. Maar zo ging het niet.

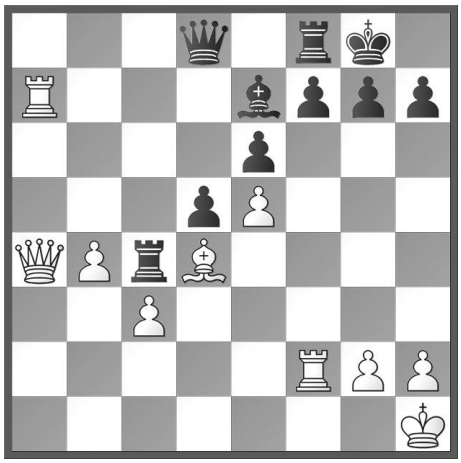

Veel zetten en afruil en eindelijk de andere toren op c4 en een drukke zwarte dame.

Diagram na de 58e zet van wit :

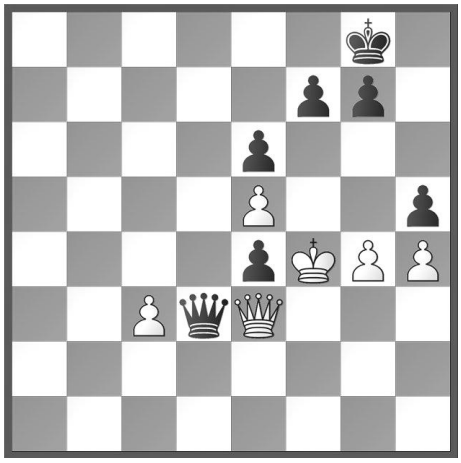

58….Df1+ 59.Kxe4 hxg4 60.Dg3 Dc4 61.Ke3 Dxc3+ 62.Kf4 ? Dd4 ! 63.Kg5 f6 ! 64.exf6 Dxf6+ 65.Kg4 Df5 + mat.

WSG 3	**1547**	**HSC-Stork**	**1623**	**3-5**
Job Geerdes	1751	Rudie Hampsink	1913	0-1
Henk te Brinke	1659	Wouter Lardinois	1888	0-1
Tim Witteveen	1575	Regobart Eijkelkamp	1859	0-1
Han van de Laar	1642	Anton ter Horst	1649	½-½
Gerard Klein Langenhorst	1565	Hans van Schaaik	1804	1-0
Oscar Wamelink	1512	Thomas Kanger	1490	½-½
Jan Willem Klein Poelhuis	1197	Anja Campmans	1173	0-1
André Houwers	1475	Linet Boghossian	1210	1-0

Drienerlo – WSG 3
(door Job en Gerard)

’s Morgens (17 december 2016) tegen 10.30 kwam uit Hengelo het bericht dat voor bord 1 geen speler van Drienerlo beschikbaar was, dus Max Eisenbart kon thuis blijven en toch winnen : 0-1.

Michael Broertjes had na een rustige KID opening een duidelijke remise op het bord wat ook de eindstand werd. Luc van Harxen won al heel snel een stuk, speelde dit gedegen uit en won de partij. Gerard Klein Langenhorst verloor een pion, nog weer één en met een paardvork ook laatste loper, uit. Inmiddels dus 1½-2½.

Job Geerdes won de kwaliteit en stond duidelijk beter, en zijn tegenstander good old Anjo Anjewierden behield liever zijn sterke loper dan er een toren mee te slaan. Job verloor een verbindingspion en moest daardoor verdedigen. Door slordig spel van Job die enkele belangrijke zetten niet goed doorberekend had won zijn tegenstander alsnog.

Emma, aangetreden na een zware nacht a la een echte student, kreeg het op het bord zwaar te verduren en hield zich in het begin goed staande met een pion meer. Helaas kwam haar tegenstander er toch door en zakte Emma’s stelling in elkaar. Bitterballen (s-) maakten nog wat goed. André Houwers peuzelde met zijn zwarte paard witte pionnen op, door een zwartveldige loper moeilijk te verdedigen. Met een vrijpion op de h-lijn moest wit het centrum opgeven om die pion te stoppen, winst.

Henk te Brinke en zijn tegenstander met beiden vier pionnen, twee paarden en een witveldige loper. De paarden dansten en de lopers stonden stram op hun lijn. Henk probeerde met al zijn troepen de zwarte koning mat te zetten, lukte hem niet en daardoor ging er een pion af. Na tweemaal een remiseaanbod werd de vrede getekend.

Uiteindelijk was de totaalstand 4-4. Helaas had er vandaag meer in gezeten maar hebben we het, vooral op de hogere borden, laten liggen om er winst voor het team uit te slepen.

Drienerlo	**1748**	**WSG 3**	**1602**	**4-4**
N.O.		Max Eisenbart	1459	0-1
Maarten Buter	1955	Emma de Vries	1734	1-0
Anjo Anjewierden	1887	Job Geerdes	1751	1-0
Rob van der Lubbe	1769	Michael Broertjes	1647	½-½
Dirkjan Knoeff	1799	Henk te Brinke	1659	½-½
Daan Stam	1683	Gerard Klein Langenhorst	1565	1-0
Erik Zuurbier	1573	Luc van Harxen	1529	0-1
Herwin van Welbergen	1572	André Houwers	1475	0-1

WSG 3 – Almelo 2

(door Emma de Vries)

Je denkt dat je als vrouw in de schaakwereld onopgemerkt overal mee wegkomt, maar dat valt dus vies tegen. Het is waar: vaker drankjes aangeboden krijgen en een remise als je slechter staat, het is dagelijkse kost. En mocht je een keer een kort rokje dragen, dan blundert je tegenstander ook nog wel eens. Echter, ontkomen aan het schrijven van het teamverslag hoort daar niet bij. Zodoende wordt dit verslag door ondergetekende aangeleverd. Maar zoals alles dat met schaken te maken heeft doe ik ook dit met liefde, het is immers voor een goed doel.

Het duurde even voordat het hele team vanuit Almelo gearriveerd was en achter de borden zat, maar nadat de parkeerplek eindelijk was gevonden (dat valt ook niet mee op zaterdagmiddag) en het geroezemoes was verstomd, konden de partijen beginnen.
De partij van Job Geerdes, die zich altijd naast mij afspeelt, was wederom een vermakelijke voorstelling. Met een klassieke Franse opening waarin Job zonder twijfel 3... Pe4 op het bord knalde, had ik moeite de aandacht bij mijn eigen partij te houden. Helaas kwam Job er zwak voor te staan. Hij probeerde dit te redden door lang te rokeren, maar na een stevige aanval van zijn 12-jarige tegenstander over de b-lijn werd de druk uiteindelijk te hoog. Job capituleerde met tegenzin.

Toen ik vervolgens wat rondliep om de partijen in me op te nemen voor dit fenomenale verslag, kwam ik bij het bord van André Houwers terecht. André speelde met wit en voor zover ik kon zien stonden zijn stukken goed gecoördineerd en had ik het idee dat er vrij weinig mis kon gaan. Toen ik echter een half uur later terugkwam, stond André ineens een stuk en een toren achter! Ik heb uiteindelijk niet durven vragen naar de dramatische wending die de partij heeft genomen, dus bij deze mag u zich daar een eigen voorstelling van maken.

De partij van ondergetekende was ook een spektakel. Met wit kwam ik ietwat onhandig uit de opening, maar mijn tegenstander maakte de fout niet snel genoeg te ontwikkelen en te lang zijn koning in het midden te laten. Dit resulteerde in wat mooie tactische zetten en een sterke ontwikkelingsvoorsprong van wit. Toen hij uiteindelijk op zet 22 moest opgeven gaf hij aan dat ik wat “geluk” had gehad. Als hij namelijk mijn truc gezien had, had hij iets anders gespeeld. Ja, als we daar de oorlog mee zouden winnen... En ik had niet eens een rokje aan!

Op bord 4 speelde Henk te Brinke met wit. Beide kanten hadden hun stukken (voornamelijk lopers en dame) op de koningsstelling van de ander gericht, wat vaak garant staat voor een spannende partij. Henk had echter wat gaten in zijn pionnenstructuur waardoor zwart meer druk kon zetten en uiteindelijk een kwaliteit won. Volgens Henk had een “grafzet” hem uiteindelijk de kop gekost, dus snel door naar de partij van Luc van Harxen. Luc begon met een enigszins statische stelling waarin er werd gespeeld op de c-lijn. Luc won een pion en ging daarmee een eindspel in met allebei een dame en een loper, waarna hij dit voordeel wist om te zetten tot winst. Klasse.

Michael Broertjes speelde op bord 3 met zwart, aan mijn andere kant. Er kwam een Italiaanse stelling op het bord en beide partijen gingen gelijk op. Zowel wit als zwart hadden een toren op de f-lijn, hoewel wits stukken iets beter gecoördineerd stonden. Uiteindelijk werd er afgewikkeld naar een toreneindspel waarin Michael een pion minder had. Ik heb het einde niet gezien, maar van horen zeggen heb ik vernomen dat hij uiteindelijk de koning moest omleggen. Helaas.

Dan hebben we nog de partij van Han van de Laar, die volgens Han zelf hij “kansloos had verloren”. Han begon met een ontwikkelingsachterstand en zijn tegenstander had een sterk paard op e5 staan. Hoewel het er niet kansloos uitzag, leek het gebrek aan ruimte moeilijk om te zetten in een goede stelling. Gelukkig wist Gerard Klein Langenhorst nog wel een half puntje mee te pakken. Gerard begon goed met een sterk centrum terwijl zijn tegenstander druk probeerde te zetten over de dameflank. Uiteindelijk wikkelde zich dit af tot een eindspel met paard en loper en besloten de beide heren tot remise.

We sloten de dag af met een nederlaag van 2½ - 5½, maar met ons hoofd geheven. Ah, ik zou het bijna vergeten.

Ondanks dat Arjan van Lith niet in WSG 3 meespeelt, vond ik zijn partij het toch even waard om te vermelden. Arjan was namelijk de theorie in de hoofdvariant van de Tarrasch even kwijt, wat resulteerde in een wat mindere stelling. Door uitermate sterk spel en een creatieve geest wist hij dit uiteindelijk toch met stijl om te zetten naar een winstpartij. Bravo.

Al met al was het weer een mooie schaakdag met vele emoties en prachtige zetten. Dat er nog vele mogen volgen.

WIT: Emma de Vries
ZWART: Egbert Gorter

1.e4 c5, 2.Pf3 e6, 3.c3 Pf6, 4.e5 Pd5, 5.c4 Pe7, 6.Pc3 Pg6, 7.d4 cxd4, 8.Dxd4 Pc6, 9.De3 a6, 10.Ld3 Dc7, 11.Lxg6 hxg6, 12.0-0 d6, 13.Pd5

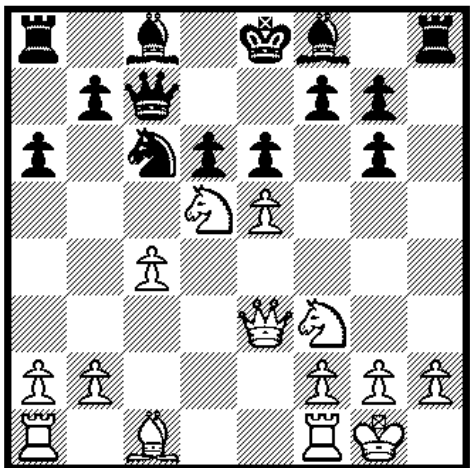

Dd8, 14.Pb6 Tb8, 15.Td1 Dc7, 16.Pd5 Dd8, 17.De2 Pxe5, 18.Pxe5 dxe5, 19.Dxe5 Ld6, 20.Dxg7 Lxh2+, 21.Kf1 Dh4, 22.Td4 1-0

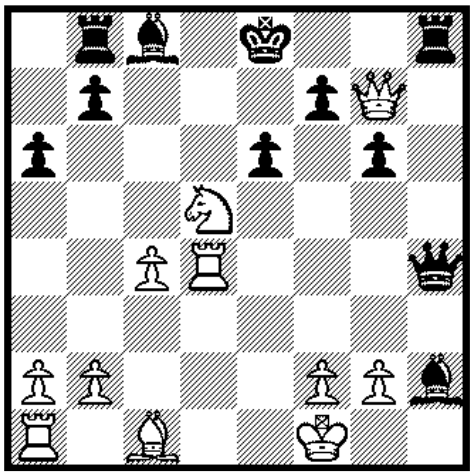

WSG 3	**1639**	**Almelo 2**	**1725**	**2½-5½**
Job Geerdes	1730	Onno Elgersma	1962	0-1
Emma de Vries	1797	Egbert Gorter	1826	1-0
Michael Broertjes	1693	Goswin Zeeman	1925	0-1
Henk te Brinke	1618	Klaas de Jong	1767	0-1
Han van de Laar	1672	Edwin de Jonge	1792	0-1
Gerard Klein Langenhorst	1543	Yorick Postema	1720	½-½
Luc van Harxen	1550	Jaap Sterenborg	1320	1-0
André Houwers	1507	Jordy Brinks	1486	0-1

KNSB Beker: WSG - Apeldoorn

(door Marcel Krosenbrink)

Vorig jaar hadden we nog verrassend gewonnen van Apeldoorn, maar dit jaar hadden ze nog bijna 400 extra ratingpunten in der persoon van Nico Zwirs meegenomen, waardoor een kans op een stunt zou afnemen. Tegen gemiddeld 2270 kwamen wij niet in de buurt van een stunt, al boden we zeer achtenswaardig tegenstand. Misschien nog het minst bij mijn eigen partij, al bleek bij naspelen dat ik de opening eigenlijk prima was doorgekomen.

Mijn plan was echter - evenals mijn zetten - veel te traag door teveel te hinken op twee gedachten: aanvallen of verdedigen en dan ergens halverwege uitkomen.
Arjan pakte de handschoen wel op met een bekend pionoffer en bij de anlyse bleek dat hij eenmalig een kans had om de tegenstander echt onder vuur te nemen. Hij zag het echter niet en kreeg een counter om de oren. Beide Apeldoorners verloren vorig jaar noch van Reinhard en Jochem.

Jochem kreeg de tegenstander waar hij op hoopte, namelijk klasgenoot Nico Zwirs. En ook departij waarop hij hoopte. In de Najdorf is Jochem goed thuis en hij heild departij eigenlijk moeiteloos in evenwicht. Totat hij afwikkelde naar een eindspel waarin zijn tegenstander handiger manoeuvreerde en toch nog de winst pakte. Jammer.
Reinhard deed het ook goed aan het eerste bord. Nadat hij een kwaliteitsoffer had gedaan, vond hij echter niet de goede voortzetting om zijn vrijpion te ondersteunen. Ook hij kon het daarna niet meer redden. Helaas: 0-4. Maar je kunt beter 2½-1½ en 0-4 spelen dan tweemaal 1½-2½.

We kunnen ons nu weer volledig richten op de competitie. Dat is al moeilijk genoeg.

Arjan van Lith-Marcel Boel (2185)

1. e4 c5 2. Pc3 Pc6 3. f4
De Grand-Prix, wat anders.

g6 4. Pf3 Lg7, 5. Lc4 d6, 6. O-O e6, 7. f5 exf5
Alleen met deze zet kan zwart in deze stelling voordeel bereiken.

8. d3 Pge7, 9. Lg5
Iets nauwkeuriger en meer passend bij de Grand-Prix is eerst De1

Le6, 10. Pd5 Lxd5, 11. exd5 Pe5, 12. Lb5+ Kf8, 13. Pxe5 dxe5, 14. c4 h6, 15. Lh4 Qd6, 16. a3 g5, 17. Lf2 a6, 18. La4 h5, 19. Tb1 a5, 20. Db3 b6, 21. Db5 e4

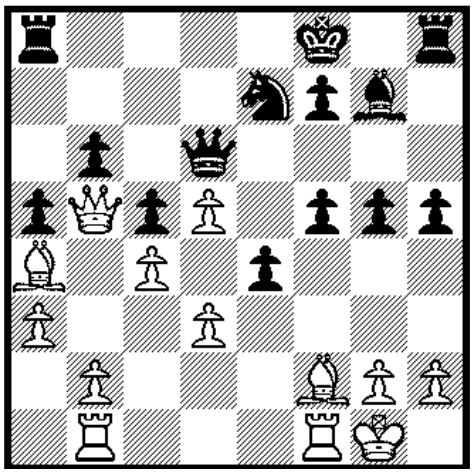

Wit staat OK. Het meest voor de hand ligt nu misschien dxe4 fxe4, Lg3 om de loper te activeren en de f-lijn (richting koning) te openen. Wat Arjan speelt is echter ook goed.

22. b4 axb4, 23. axb4 Ld4, 24. bxc5 bxc5,
Arjan heeft in de verkeerde volgorde geslagen (eerst Lxd4), maar zwart verzuimt te profiteren met Dxc5.

25. Lxd4 cxd4, 26. Dd7
Heel jammer: dxe4 fxe4, c5 ! en wit staat op winst. Zie analysediagram hieronder. Dxc5 kan namelijk niet wegens Lb3 en f7 staat te vaak aangevallen. Deze loperzet had Arjan gemist. Nu gaat het snel bergafwaarts, omdat wit te weing dreigt om de zwarte vrijpion te compenseren.

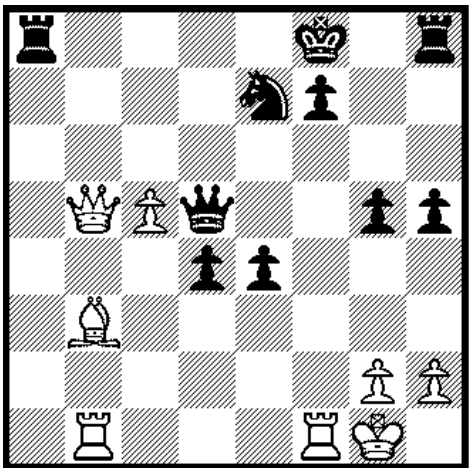

Th6, 27. Tb7 e3, 28. c5 Dxc5, 29. Txf5 e2, 30. Kf2 e1D+, 31. Kxe1 Dc1+, 32. Ld1 De3+, 33. Kf1 Dxd3+, 34. Ke1 Dxf5, 35. Dxe7+ Kg8, 36. Lc2 Ta1+, 37. Kd2 Df2+, 38. Kd3

WSG	**0-4**	**Apeldoon**	
Reinhard Funke	0-1	Thomas Beerdsen	2399
Jochem Mullink	0-1	Nico Zwirs	2370
Arjan vanLith	0-1	Marcel Boel	2185
Marcel Krosenbrink	0-1	Freddie van de Elburg	2125

SBO-cupMat-Ador – WSG

(door Dick Boogaard)

Donderdag 12 januari speelde WSG in Wierden tegen SV Mat-Ador de kwartfinale van de SBO-cup. Op papier leek dat niet al te moeilijk, maar de praktijk was anders. Allereerst het weer. Het zou ’s nachts gaan sneeuwen, dus we moesten een 2-2 vermijden, want met vluggertjes erbij wordt het echt nachtwerk. Gelukkig werd het dat ook niet. Ook was 12 januari een bijzondere dag, omdat Dick van Wamelen op die dag jarig is..

Aanvankelijk zag het er naar uit dat de borden 2, 3 en 4 wel zouden winnen en bij mij aan het eerste bord was weinig aan de hand. Helaas maakte Stefan Telöken een fout en hij kon gelijk opgeven.

Hennie Meijer kwam er maar niet door, hoewel zijn stelling er zo mooi uitzag. Langzaam zagen we het misgaan. Dick van Wamelen wikkelde ondertussen af naar een gewonnen toreneindspel en hij vierde zijn verjaardag met een degelijke overwinning.

Ik had al een remiseaanbod afgeslagen, maar toen ik wat dacht te zien, bleek ik terecht te komen in een toreneindspel met een pion minder. Dat was niet meer te winnen en ik moest wel remise aannemen. Hennie gaf kort daarna op, mat was niet meer te voorkomen.

Dat was dus 2½-1½ voor de heren van SV Mat-Ador. Ze waren blij de cupwinnaar van afgelopen seizoen verslagen te hebben. En dat drie van de vier spelers ratings hebben van nog geen 1600, maakt het nog verrassender.

Op de terugweg sneeuwde het, maar door een beetje voorzichtig aan te doen, kwamen we weer veilig thuis.

Mat-Ador		**2½-1½**	**WSG**
Lars van Schooten	1811	½-½	Dick Boogaard
Gerard Bruins	1596	1-0	Hennie Meijer
Bert Hospers	1585	0-1	Dick van Wamelen
Peter Brouwer	1571	1-0	Stefan Telöken

Comfortabel, stabiel, veilig, vlot, heerlijk rijden en sturen.
Oud en jong, ligtrike en ligfiets is voor iedereen geweldig.
Welke is voor mij de juiste ? Er is zoveel mogelijk …
zelfs éénhandbediening, hogere zit, beenhouder, e-drive, enz.

► Bel of mail met ACE, **tel. 0543-530905** info@ace-shop.com
► Bekijk alvast "vind uw ligfiets" op www.ace-shop.com
► Proefrit, advies, lengte/stoelmaat, perfecte ligfiets/-trike

A.C.E. Ligfietsen Winterswijk www.ace-shop.com

. Weurden 60, 7101 NL **Welkom !**

Een kleine verrassing
(door Dick Boogaard)

Begin november zat Yda, mijn vrouw, wat oude fotoalbums door te bladeren.
Er zaten hier en daar nog vergeelde krantenknipsels in. Ook toen al uit de Volkskrant en wel uit 1977. Altijd leuk om de foto's weer eens terug te zien, maar we vonden dat die knipsels nu wel weg konden. Er was er echter een die te mooi was om zo maar weg te gooien. Een schaakrubriek van Donner met een Winterswijks tintje! Daarom was ie ook bewaard gebleven natuurlijk.

Zie wat Donner schrijft:
De afgelopen drie weken was Wim Andriessen zo vriendelijk mij op deze plaats te vervangen, terwijl ik het IBM-toernooi speelde. Hij benutte die gelegenheid om ter ere van mijn vijftigste verjaardag enig mild licht te laten schijnen over mijn verrichtingen op schaakgebied gedurende de afgelopen dertig jaar.
Zijn bijzonder strelende woorden hoef ik gelukkig niet te beantwoorden, maar op één punt is een nadere aanvulling toch wel dringend gewenst. In de krant van 2 juli jongstleden geeft Andriessen het slot van een partij die ik in 1950 in het Hoogoventoernooi speelde met zwart tegen Cortlever.

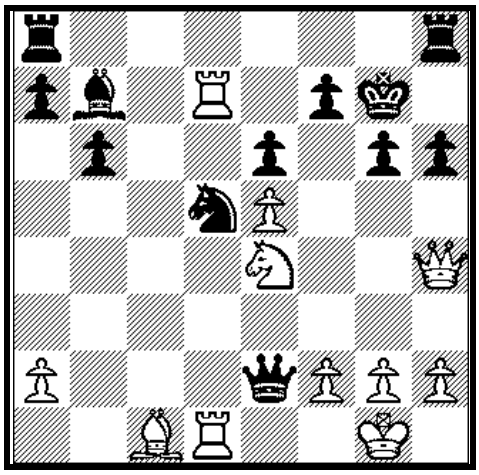

Hier deed de witspeler 1.Pd5-c3 waarop ik middels 1…..Dd2-h5 het vege lijf wist te redden en na dameruil zelfs nog iets beter stond. Andriessen looft de zwarte verdedigingsmanoeuvre die lang van tevoren gezien moet worden, zeer, echter…..!!!

Wanneer ik het mij goed herinner, was het **de bekende semi-meester De Jong uit Winterswijk,** die enkele dagen na deze partij met de opzienbarende mededeling kwam dat wit in de diagramstelling een geforceerd mat in zes zetten kan geven.

1.Lc1xh6+!! Th8xh6 2.Dh4-f6+ Pd5xf6 3.e5xf6+ Kg7-g8 4.Td7-d8+ Ta8xd8 5.Td1xd8+ Kg8-h7 6.Pe4-g5 mat
Als opgave zou dit mat in 6 weinig sterke spelers ontgaan, maar daar het een partijstelling betrof, waarin zulke "studie-achtige wendingen nu eenmaal niet plegen voor te komen" werd het gemist, niet alleen door Cortlever en mijzelf, maar ook door alle aanwezige deelnemers en toeschouwers.

Donner in 1978

Tot zover Donner.

Nog twee opmerkingen.
Als zwart op de eerste zet de loper niet pakt, maar de koning op g8 zet, duurt het iets langer voor het mat is.
1.Lc1-h6+ Kg7-g8 2.Td7-d8+ Ta8xd8
3.Pe4xf6+ Pd5xf6 4.Td1-d8+ Pf6-e8
5.Td8xe8+ Kg8-h7 6.Lh6-g7+ De2-h5
7.Te8xh8+ Kh7xg7..8.Dh4-f6

En het foto-album…
Het knipsel zat bij wat bladzijden met foto's van Slenaken in Zuid-Limburg. We stonden daar een paar dagen met de tent op een camping, hooggelegen met uitzicht op België en we waren op doortocht naar Frankrijk.

Partijen van Clubleden
(door Gerard Klein Langenhorst)

Dinsdag 1 november 2016 de interne wedstrijd Jaap Wolters tegen Henk te Brinke. Henk was niet in vorm, zoals hij zei, maar Jaap speelde ook wel een hele mooie partij. Hij opende met zijn gebruikelijke orang-oetan opening en Henk kreeg het moeilijk. Eerst de koning naar het veiliger f8, de dame had al h7 geslagen en was daarna op h4 gezet.

De laatste paar zetten moest het zwarte paard zowel de toren op d8 als de pion op g7 dekken en daar maakte Jaap goed gebruik van. Een prachtige stelling, het zwarte paard kan niet geslagen worden, daar het dan met de zwarte toren mat is achter de paaltjes, maar het tempo moet er voor Jaap wel inblijven (dit is ongeveer de stelling, de plaats van de zwarte loper is niet zeker).

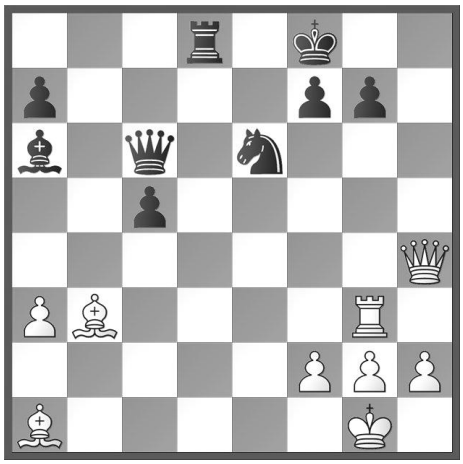

Nu volgde **Txg7 !** De toren slaan met paard kan, maar dan houdt Jaap initiatief en de pionnen winnen dan en de toren slaan met de koning loopt ook naar een matnet. Na **Lb7** volgde **Tg8** ! en Henk gaf op, want op de volgende zet mat.

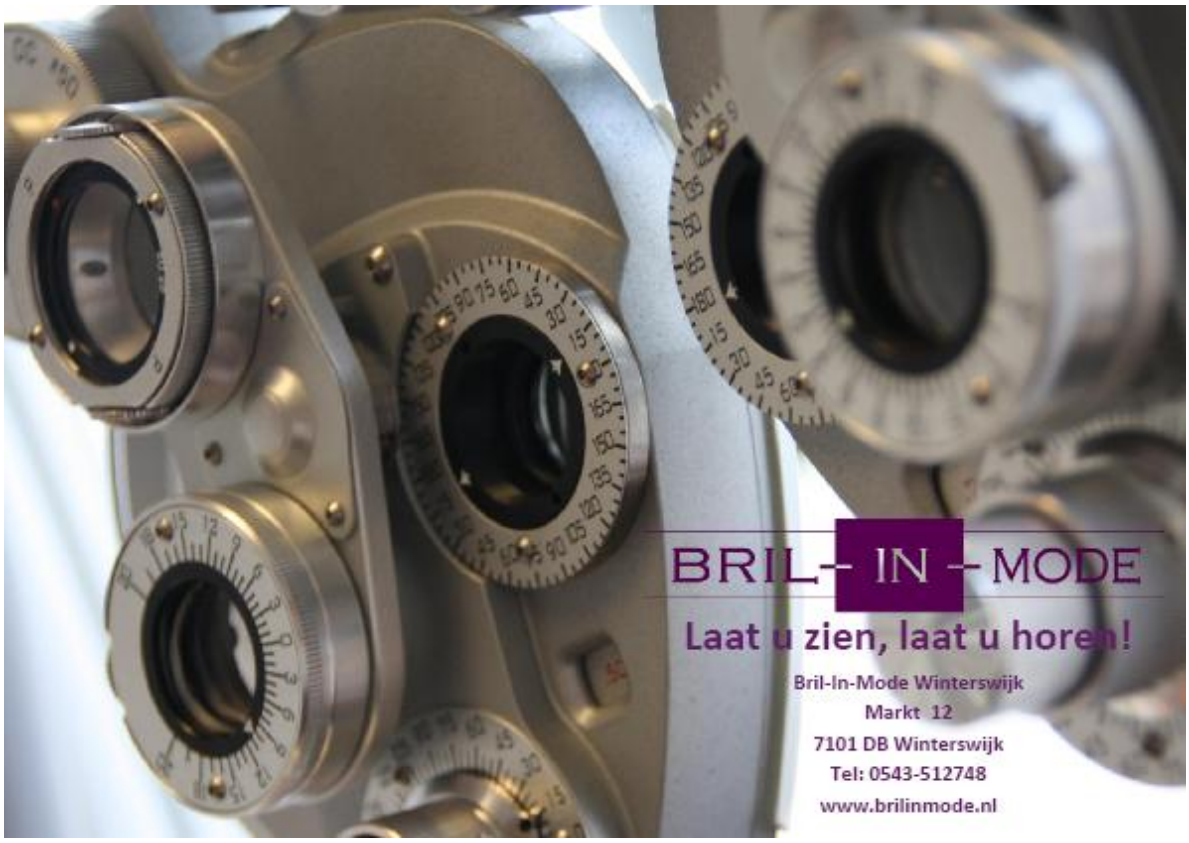

Snelschaaktoernooi WSG
(door Jochem Mullink)

Op 21 januari werd het snelschaaktoernooi van WSG georganiseerd. Er deden in totaal 41 mensen mee, 7 meer dan vorig jaar. In totaal werden er 9 ronden gespeeld. Vooraf leken er 3 duidelijke favorieten. Peter Bolwerk had de hoogste startrating en had ook al eerder bewezen dat hij een gedegen snelschaker was. In de B-groep tot 1600 was Luc van Harxen favoriet en in de Jeugdgroep leek Oscar Wamelink de beste papieren te hebben.

De strijd om de B-groep was als eerste beslist. Al voor het begin van de laatste ronde kon Luc van Harxen niet meer ingehaald worden. Hij had de basis voor zijn overwinning al gelegd in de eerste paar ronde door tegen op papier sterkere spelers remise te spelen of te winnen. Uiteindelijk haalde hij 5 punten, een half punt voor Tim Witteveen die dus tweede werd in de B-groep. Jaap Wolters haalde het brons.

Zowel in de A-groep als de Jeugdgroep was er in de laatste ronde nog van alles mogelijk. In de A-groep begon zich na ca. 5-6 ronden een kopgroep met 4 spelers te vormen. Deze groep werd gevormd door Peter Bolwerk, Arjan van Lith en Klaudio Kolakovic en Jochem Mullink.
Voor de laatste ronde stonden deze spelers allemaal binnen een punt van elkaar. In een onderling duel won Klaudio Kolakovic van Jochem Mullink en stelde hij een podiumplaats zeker. Arjan van Lith en Peter Bolwerk moesten beide tegen op papier zwakkere tegenstanders.

Ze wonnen beide en Peter Bolwerk werd op basis van weerstandspunten kampioen.

Dan de jeugd. Ook deze groep was lang spannend. De strijd ging uiteindelijk tussen Oscar en Lauri. Ook Evi maakte nog een kleine kans om eerste te worden. Na een lange spannende strijd werd Oscar met 4,5 punt eerste. Daarna volgden Evi, Lauri en Casper met 3,5 punten. Een half punt daarachter kwam Bram. Merijn wist uiteindelijk één punt te halen.

Tata Steel 2017
(door Arent Luimes)

Onder de liefhebbers van het schaakspel zullen er weinigen zijn die nog nooit van het Tata Steel-schaaktoernooi (in het verleden ook wel bekend onder de naam Corus-schaaktoernooi en Hoogovenschaaktoernooi) hebben gehoord. Ieder jaar slaagt de organisatie erin een zeer sterk deelnemersveld naar aan Wijk aan Zee te lokken. Naast de zogeheten Mastersgroep en de Challengersgroep, waarin de beroepsschakers elkaar bestrijden, worden er ook voor amateurspelers diverse toernooien georganiseerd. Een tweetal WSG'ers deden dit jaar mee aan zo'n amateurtoernooi. Arent Luimes speelde op een drietal doordeweekse dagen een vierkamp en Emma de Vries deed mee aan de Tienkamp.

Arent speelde een niet onverdienstelijke vierkamp. Met een score van twee punten uit drie partijen eindigde Arent in zijn groep op een tweede plaats en viel daarmee in de prijzen. Hieronder volgen van hem een aantal partijfragmenten.
In de laatste ronde speelde ik met zwart tegen het twaalfjarig talent Onno Elgersma van Schaakvereniging Almelo, enkele weken voor de start van het Tata Steel-schaaktoernooi nog winnaar van de B-groep van het schaakfestival in Groningen. Een paar missers van mijn kant werden handhandig afgestraft.

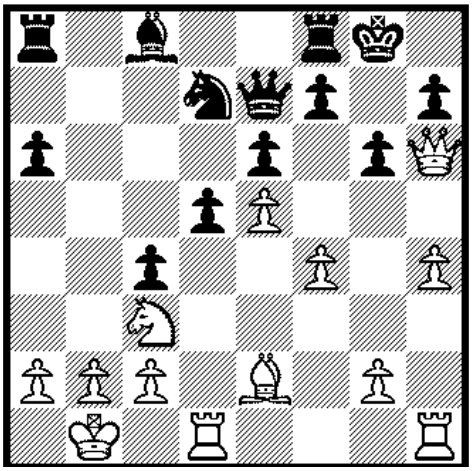

Wit lijkt zijn stukken iets verder te hebben ontwikkeld dan zwart. Fritz geeft wit dan ook een klein voordeel, maar na zetten als 17...Lb7 of 17...Td8 bedraagt het nadeel van zwart volgens Fritz minder dan een half punt. Zwart kiest er echter om de stelling open te breken met **17...f6?**

Er volgt:

18.h5 Dg7 19. hxg6 hxg6 20. Dh3!

Wit voert de druk op de stelling van zwart verder op. Zwart kan niets anders dan verdedigen.

20...Pc5
Niet de beste verdediging, maar ook na 20...Te8 21. Lg4 Pf8 22 De3 staat wit beduidend beter

21. Th2 Ld7?
(21...fxe5 22. fxe5 Tf7 is minder slecht, maar natuurlijk is ook dan de stelling van zwart zeer penibel. De witte stukken hebben ook dan meer ruimte en meerdere mogelijkheden om verder aan te vallen.

22. Tdh1 Tac8

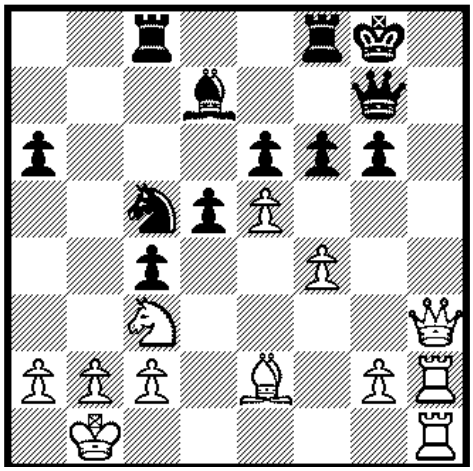

Vanaf nu is de partij gespeeld. Wit trekt de partij met een fraaie combinatie naar zich toe.

23. exf6 Txf6
23... Dxf6 kan niet vanwege Dh7 mat.

24. Dh8+ Kf7
24...Dxh8 leidt snel tot mat na 25. Txh8+ Kf7 26. Th1-h7+

25. Dxg7 Kxg7 26. Th7+ Kf8 27. Txd7! Pxd7 28. Th8+ Ke7 29. Txc8.
Wit wint een stuk en de partij is spoedig uit.

In ronde 1 speelde ik met zwart tegen Bas Jonkers. Vanuit de opening had ik bijna de gehele partij een klein voordeel. Het werd een regelmatige overwinning.

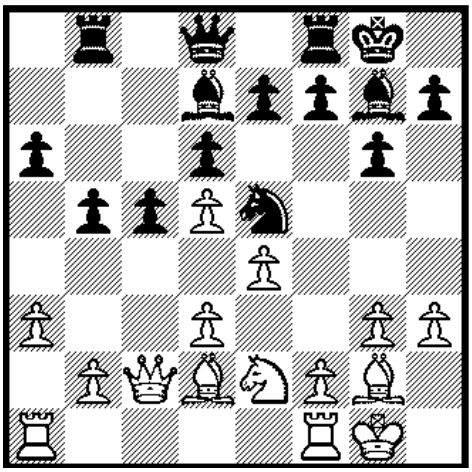

Wit heeft zojuist 14. h3 gespeeld. Deze zet was voor mij enigszins verassend omdat ik verwacht had dat het zwarte paard van e5 zou worden weggejaagd met 14. f4 Pg4 15. h3. Met 14 h3 lijkt het alsof wit het paard probeert te vangen. Zwart reageert adequaat en ontwikkelt zijn paard verder.

14...c4 15. dxc4 Pxc4 16.Lc3 Lxc3
Hoewel 16...Tc8 voor zwart ook prima is, kies ik hier er bewust voor om de loper te ruilen. De witveldige loper is nu de enige loper die wit en zwart overhouden, waarbij de loper van wit vooralsnog tegen de eigen pionnen op e4 en d5 blijft aankijken.

17. Dxc3 Tc8 18. Tac1 Db6 19. b4
Het paard op c4 staat sterk. Zelfs wanneer er onverhoopt op dit veld moet worden afgeruild,
houdt zwart veld c4 in handen waardoor het een aanknopingspunt heeft om iets tegen de witte stelling te ondernemen. Zwart heeft verder de gelegenheid om de torens in de c-lijn te verdubbelen.

19. ...Tc7 20. Da1 Tfc8 21. Pd4?

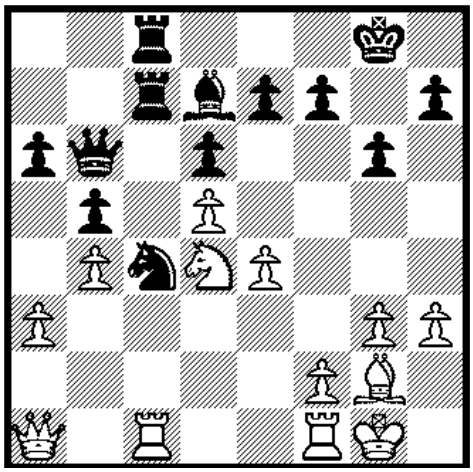

Vanaf nu verkeert wit in zwaar weer. 21.Tc2 of 21.Tfd1 zijn betere alternatieven. Zwart profiteert direct.

21.... Pxa3!
Wanneer wit het paard pakt met 22. Dxa3 slaat zwart terug met 22... Dxd4. Wit kan in dat geval niet zonder meer de verloren pion terugwinnen door 23. Txc7 Txc7 24. Dxa6?? te spelen. De dame belandt dan in een vangnet vanwege 24...Ta7. De partij ging verder met

22.Txc7 Txc7, 23.Td1 Pc2, 24. Db2 Pxd4, 25.Txd4 a5, 26. xa5 Dxa5, 27. Td1 b4, 28. Ta1 Dc5
Tot zover geen vreemde zetten. Zwart blijft een pion voor en kan op de winst blijven spelen. In het vervolg verdedigt wit zwak...

29. h4?
29. Tb1 of 29 Lf1 liggen meer voor de hand

29....Dc3, 30 Da2??
Een blunder in een slechte stelling . De partij is direct uit.

30...b3
wit geeft op. 31.Da8+ 31 Tc8 brengt wit niets.

Tata Steel
(door Emma de Vries)

Een kort partijtje, na twee remises de eerste twee ronden vond ik dat er toch wel wat pit aan het toernooi toegevoegd moest worden. Ik speelde de derde ronde tegen Robert Krouwel met wit.

1. e4 d6 2. d4 Pf6 3. Ld3 Pbd7
Ook wel bekend als de Leeuw. Het idee van deze opening is voor zwart om 4... e5 te spelen en vervolgens een solide stelling op te bouwen met 0-0, c6 en Dc7.

4. Pf3 e5 3. C3 Le7 6. 0-0 c6 7. Pbd2 Dc7 8. Te1 Pf8 9. Pf1 Pg6 10. Pg3 0-0
Zowel wit als zwart ontwikkelen hier op normale wijze.

11. h3 Ld7
Hier had ik ervoor kunnen kiezen om 12. Pf5 te spelen. Wit heeft al meer ruimte en maakt op deze manier mooi gebruik van 11... Ld7. Slaan voor zwart is niet echt goed:
12. Pf5 Lxf5 13. Exf5 Pf4 14. Lc4 P4d5 15. Dxe5 dxe5 16. Pxe5 met voordeel voor wit. Ikzelf zag niet helemaal hoe me dat voordeel ging opleveren dus ging ik door met ontwikkelen:

12. Le3 Pxe4
Dit is fout. Het ziet er leuk uit en zwart zal zeker zijn stuk terugwinnen, maar positioneel gezien komt hij er slechter uit:

13. Pxe4 f5
Beter was 13... d5, het openen van de a2-g8 diagonaal maakt de zwarte stelling te kwetsbaar.

14. Pxd6 Lxd6 15. Lc4+ Kh8
Hoewel het gelijk staat, geeft de engine hier +(2.09). En niet zonder reden, de zwarte koning staat namelijk erg kwetsbaar terwijl de witte stukken er snel bij kunnen komen en veel velden beslaan.

16. Pg5

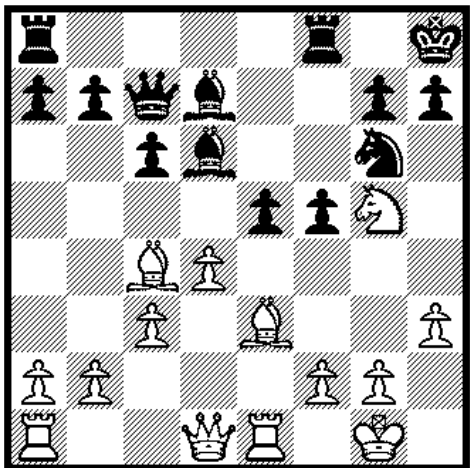

Le7 17. Pxh7
Zwart kan niet terugslaan vanwege 18. Dh5#

17... Le8 18. Pf6
En zwart gaf op. Na 18... gxf6 volgt 19. Dh5+ Kg7 20. Dh6#. Na 18... Lxf6 of 18... Txf6 volgt 19. Dh5#. De enige mogelijke uitweg die zwart nog heeft is 18... Pf4, gevolgd door 19. Pxe8 Txe8 20. Lxf4 exf4 21. Dh5#.
1-0

Gary Kasparov (deel 1)
(door Gerard Klein Langenhorst)

Garri Kimovitsj Kasparov, geboren als Garri Kimovitsj Weinstein in Bakoe, Azerbeidzjan, 13 april 1963 is van Armeens-Joodse afkomst. Hij werd op 9 november 1985 als 22-jarige de jongste wereldkampioen schaken ooit. Hij stond van 1986 tot hij in 2005 stopte gedurende 225 van de 228 maanden bovenaan de wereldranglijst en was tot januari 2013 houder van de hoogste FIDE-rating ooit (daarna overtroffen door Magnus Carlsen).

Na zijn schaakloopbaan in 2005 werd Kasparov politiek actief in Rusland met een sterke anti-Poetinvisie. In 2013 vluchtte hij naar de Verenigde Staten. Hij werd voorzitter van het Bestuur en de Internationale Raad van de Human Rights Foundation (HRF). Na het uiteenvallen van de Sovjet-Unie was hij automatisch Russisch staatsburger geworden, maar in maart 2014 liet hij zich nationaliseren tot Kroaat. Kasparovs voornaam wordt in de Nederlandstalige schaakliteratuur ook wel gespeld als 'Gary' en 'Garry'.

Al op jonge leeftijd raakte Kasparov gefascineerd door het schaakspel en hij belandde dan ook op de bekende schaakschool van Michail Botvinnik. Op zijn dertiende werd hij voor het eerst Russisch jeugdkampioen schaken met een ongekend hoog niveau, een jaar later in 1977 herhaalde hij dit met nog betere cijfers.

Zijn eerste successen als jeugdspeler boekte hij onder de naam Harry Weinstein, maar enkele jaren na het overlijden van zijn vader besloot hij verder te gaan onder de gerussificeerde versie van de naam van zijn moeder (Kasparjan).
In 1978 debuteerde hij, 15 jaar oud, in het kampioenschap van de Sovjet-Unie. In 1979 werd hij voor het eerst 'losgelaten' op een internationaal toernooi en liet in Banja Luka 14 grootmeesters achter zich. In 1980 werd hij wereldkampioen bij de jeugd en in 1981 de jongste kampioen van de Sovjet-Unie.

Het wereldkampioenschap

Kasparov (links) en Karpov tijdens de match om het wereldkampioenschap in 1985

In 1982 begon Kasparov aan zijn opmars naar het wereldkampioenschap door het Interzonetoernooi van Moskou met overmacht te winnen. In 1983 versloeg hij in kandidatenmatches Oleksandr Beljavsky met 6-3 en Viktor Kortsjnoj met 7-4. In 1984 won hij in de finale met 8½-4½ van Vasili Smyslov en verwierf het recht om regerend wereldkampioen Anatoli Karpov uit te dagen.

Hun match begon in 1984 en ging om zes winstpartijen, waarbij remises niet meetelden. Kasparov stond na 9 partijen met 4-0 achter,

maar wist via een schier eindeloze reeks remises de strijd te rekken tot het na 46 partijen 5-1 voor Karpov stond.
Daarna won Kasparov twee partijen. Hoe het verder zou zijn gegaan is een open vraag, maar op dit punt werd de match afgebroken door de FIDE-voorzitter Florencio Campomanes. In 1985, bij de tweede match, lukte het hem wel Karpov te verslaan (13-11) en was Kasparov de jongste wereldkampioen aller tijden. Hij verdedigde zijn titel met succes tegen Karpov in 1986 (12½-11½), 1987 (12-12) en 1990 (12½-11½).
In 1993 won Nigel Short de kandidatencyclus.

Na onenigheid met de FIDE over de voorwaarden voor de match besloten Short en Kasparov hun tweekamp buiten de FIDE om te spelen. Ze richtten daartoe een nieuwe schaakbond, de PCA op, waarna de FIDE Kasparov zijn titel ontnam. Jan Timman en Anatoli Karpov stonden klaar om die titel over te nemen: Timman verloor de match en Karpov werd opnieuw wereldkampioen schaken. Na het schisma waren er twee pausen, na deze scheuring waren er twee wereldkampioenen schaken.

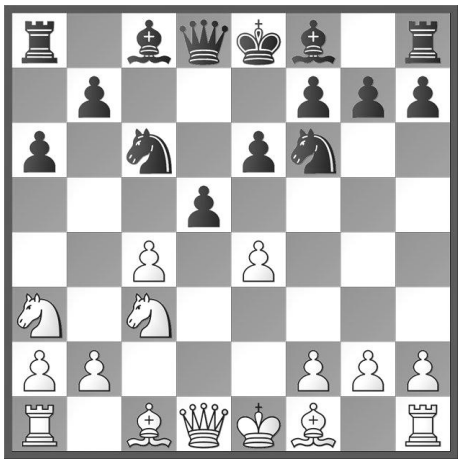

Dely-Kasparov gambiet
In de Sozinvariant van het Siciliaans heeft Garri Kasparov een subvariant ontwikkeld, die eerder ook al door Péter Dely gespeeld is, het Dely-Kasparov gambiet:

1.e4 c5 2.Pf3 e6 3.d4 cd4 4.Pd4 Pc6 5.Pb5 d6 6.c4 Pf6 7.P1c3 a6 8.Pa3 d5

Zie diagram

(wordt vervolgd)

Activiteiten

Woensdag 22 februari	Schoolschaaktoernooi
Dinsdag 28 februari	Schaakvrij
Vrijdag 24 maart	WSG-Südlohn
Dinsdag 25 april	Schaakvrij
Zaterdag 20 mei	Jeugdschaaktoernooi WSG
??	Barbecue
Dinsdag 13 juni	Begin Zomerschaak
Zaterdag 30 september	Berkelstedentoernooi

Eindspel
(door Gerard Harbers)

Dit keer twee eindspellen waarbij de koning mat wordt gezet. In beide gevallen midden op het bord. De eerste is gecomponeerd door Wotawa, 1961

Opdracht wit speelt en wint.

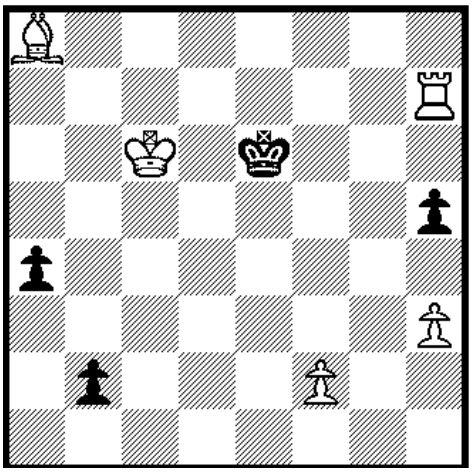

Wit dient eerst de promotie te verhinderen van de zwarte b2 pion, derhalve:

1. Tb7 a3
2. Kc5

De eerste stap met de koning voor het creëren van de matpositie.

2. … a2

Wat nu te doen?

3. Tf7!!

Prachtig, wit ontneemt de zwarte koning belangrijke vluchtvelden.

3. … a1D

Of 3. … Kxf7 4. Ld5+ en wit wint.

4. Ld5+ Ke5
5. f4+ en mat,

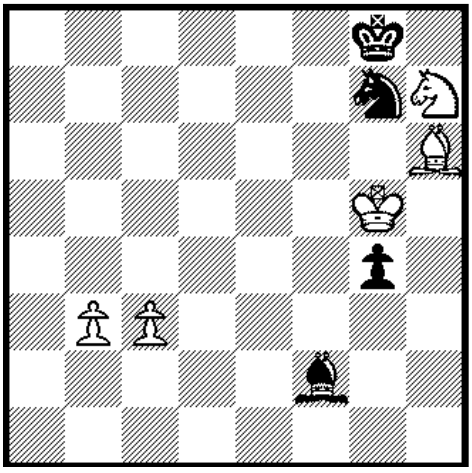

Het tweede eindspel is er een waarbij de koning van de hoek naar het open veld wordt geleid om daarna mat te worden gezet. Deze studie is van de componist Kasparyan, gemaakt in 1962. Helaas is de studie niet correct maar de bedoelde hoofdvariant is mooi.

Wit heeft de pionnen op b3 en c3 staan en dreigen na verloop van tijd te promoveren, hiertegen zal zwart zich moet verdedigen. Wit daarentegen zal de pion op g4 moeten veroveren. Dat laatste lukt direct.

1. Pf6+ Kf7
2. Pxg4

Wit heeft de pion te pakken.

2. … Pe6+
3. Kf5

Wit moet zijn koning zoveel mogelijk centraliseren.

3. …. Le1

Zwart valt de pionnen van wit zoveel mogelijk aan. Wit kan niet 4. c4 spelen, immers na Pd4+ valt de b-pion.

4. Pe5+ Ke7
5. Pc6+

Het doel van de schaakjes is duidelijk, wit wil controle over veld d4.

5. … Kd6
6. c4 Lc3
7. Pa7!

Verrassend en sterk. Het paard gaat naar sleutelveld b5.

7. … Pd4+
8. Ke4 Pxb3.
9. Pb5+ Kc5

Of 9. … Kc6 10. Pxc3 en wint.

10. Lf8+ Kxc4
11. Pa3+ en mat.

<u>Opgave</u>

Het is een prachtig mat geworden maar de vraag is nu waar kan zwart het beter doen, zodat het toch nog remise blijft. Zoek de komende tijd naar de oplossing. In het volgende clubblad wordt deze toegelicht. Ik ben benieuwd naar de reacties.

Oplossingen van de Winterse Kost

1.De laatste zet uit de tweekamp tussen Magnus Carlsen en Sergej Karjakin!
In de barrage met beperkte bedenktijd was Karjakin kansloos en met deze zet was de tweekamp beslist. **1.Df4-h6+**!! Karjakin moet slaan en dan is het mat na **1…..Kh7xh6 2.Tc8-h8** of na **1…..g7xh6 2.Tf5xf7+ Kh7-h6 3.Tc8-h8**.
Als je de partij op internet opzoekt met live commentaar, zie je dat de commentatoren het ook al gezien hadden!

2.Sergej Karjakin – Alexandra Kostenjoek. **1.Te8-a8!** Wat een verrassing. Alexandra kan gelijk opgeven. Als ze de toren slaat, volgt **2.Lb3xd5+** en staat ze na **3.Ld5xa8** een loper achter. En als ze de loper slaat, staat ze een kwaliteit achter zonder tegenkans.

3.Markus Ragger – Stefan Bromberger, München 2016.
Wit speelde **1.Td3xd5** en na **1……e6xd5** volgt **2.Pd5-f4+** en 3**.Pf5-e3**. Dat wint een toren en dus blijft wit een stuk voor.

4.Laurent Frassinet – Lela Javakhisvili, Gibraltar 2017. Ik sprak Albert Vasse in Rotterdam bij het Tata schaaktoernooi dat voor één dag uitgeweken was naar de KUIP. Hij zou enkele dagen daarna naar Gibraltar gaan om wedstrijdleider te zijn bij dat toernooi. Hij heeft dit misschien ook wel gezien.
1.Tg4-g6! Lela moet haar dame offeren, want na **1…..f7xg6 2.Th3xh6 g7xh6 3.Dd2xh6** is het mat.

5.Bauer – Geller 1956. Een oudje dus. Maar ook mooi.
1.Tg6xh6+ g7xh6 2.Dg2-g8+ Pf6xg8 3.Le6-f5 mat!
En ook na **1…..Kh7-h6 2.Dg3-g5+ Kh6-h7 3.Dg5-h4 Kh7-g6 4.f4-f5** is het mat.

6.Alapin – Schiffers, ook al een oudje.
1.Dd6xg3 h2xg3 2.Kg8-g7 en de toren geeft mat. Niet moeilijk, wel verrassend!

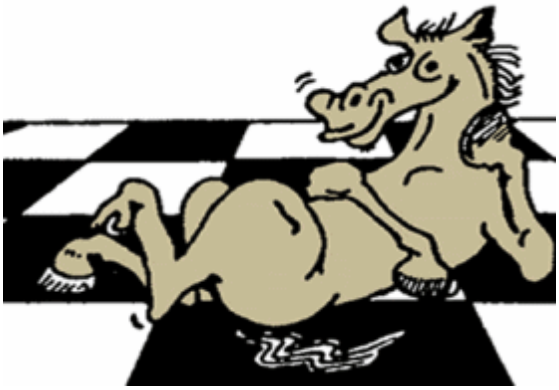

Jeugdschaken

Het aantal deelnemers blijft maar stijgen. Ook Jorik en Joanna hebben inmiddels een partijtje meegespeeld. Sinds het vorige clubblad hebben David en Merlijn de podiumplaatsen ingenomen achter Lauri. Wekelijks kun je de stand volgen op www.wsgschaak.nl

1	Lauri	257	12-12	ww
2	David	199	11-7½	w
3	Merlijn	183	12-7	zz
4	Evi	157	3-3	Z
5	Micha	155	12-6½	
6	Bram	155	12-6½	
7	Wietse	135	12-5½	ww
8	Merijn	114	12-5	zz
9	Kasper	109	4-2	
10	Sylvan	108	12-5½	ww
11	Finn	105	12-5½	
12	Lani	96	12-5	
13	Emma	85	10-4½	
14	Mick	70	11-4	z
15	Finley	65	8-2½	
16	Niels	61	11-2	w
17	Jorik	45	1-0	z
18	Joanna	39	1-0	z

Snelschaken				**Achterhoek-cup**				**Winterswijk-cup**		
1	Evi	9½		1	Daan	36		1	David	18
2	Lauri	8½		2	Evi	27		2	Micha	15
3	Bram	8		3	Lauri	27		3	Lani	13
4	Merlijn	5½		4	Max	24		3	Emma	13
5	Emma	4		5	Oscar	18		3	Mick	13
	Lani	4			Wietse	18		6	Sylvan	12
	Kasper	2½			Merijn	18		7	Finn	10
8	Merijn	2			Kasper	18		8	Finley	9
	Wietse	2			Kay	18		9	Niels	7
	Micha	2			Merlijn	18				
11	Finn	1		11	Bram	16				
	Niels	1								

EVEN VOORSTELLEN

Finley Bonnink	Naam:	Mick Broshuis
2 maart 2006	Geboren:	3 oktober 2007
Sint Jozef	School:	De Vlier
7	Groep:	6
Politieman	Beroep:	Bouwvakker
xx	Sport:	Judo
Dammen, iPad	Hobby's:	xx
Meneer Klein Langenhorst	Schaken geleerd van:	Mama
Carpaccio	Gerecht:	Sla
Spruitjes	Lust geen:	Stamppot
Fanta	Drank:	Spa Fruit
Valkparkiet	Dier:	Hond, kat
Nick en Simon	Artiest:	xx
Pinkeltje	Boek:	Donald Duck
Inazuma Eleven	TV-programma:	xx
Buitenspelen	Hekel aan:	Buiten spelen
Lara van Schaik	Bewondering voor:	Gamen

Teamwedstrijden
A-team

WSG		Minerva		2-2	1-3
Oscar Wamelink	1571	xx		1-0r	0-1r
Max Eisenbart	1558	Martijn Kanger	1403	1-0	0-1
Daan Slager	1174	Jelmer Lansink	961	0-1	0-1
Kay Ruesink	458	Linet Boghossian	1289	0-1	0-1

Rijssen-WSG
(door David Poole)

Het was een leuke team wedstrijd die door ons gewonnen is . Aan het einde van de partijen moesten we op eens naar een andere zaal omdat de senioren van de andere vereniging een snel schaak toernooi dit was best wel irritant omdat 3 van ons nog bezig waren met onze partij. Ik heb mijn partij verloren Max , Daan en Oscar hebben hun partij gewonnen . Al met al was het een leuke team wedstrijd

Rijssen		WSG		1½-2½	2-2
Elisa Lingeman	856	Oscar Wamelink	1571	0-1	1-0
Arjen Kruimer	995	Max Eisenbart	1558	½-½	0-1
Matthias Kruimer	834	Daan Slager	1174	0-1	0-1
JG Meulenkolk	794	David Poole	477	1-0	1-0

D-team

WSG		Matador		3-1	2-2
Evi Maris	713	Milan Voorbergen	757	1-0	1-0
Lauri Maris	796	Evan Gelten	507	1-0	1-0
Bram Wilterdink	310	Barry Levers	293	0-1	0-1
Micha Verheij	xx	Finn Kroeze	262	1-0	0-1

Minerva 2		WSG		2-2	2-2
Vin Veldboer	632	Evi Maris	713	0-1	1-0
Kylian Geerdink	572	Lauri Maris	796	0-1	0-1
Mart de Jonge	660	Bram Wilterdink	310	1-0	0-1
Sam van den Berg	500	Micha Verheij	xx	1-0	1-0

WSG		Minerva		1-3	1-3
Evi Maris	713	Wahe Boghossian	1684	0-1	0-1
Lauri Maris	796	Veronique Boguslavsky	1001	1-0	1-0
Bram Wilterdink	310	Karsten Kluin	668	0-1	0-1
Micha Verheij	xx	Wouter Zandsteeg	537	0-1	0-1

Programma jeugdschaken seizoen 2016/2017

Vrijdag 10 februari	Teamwedstrijd
Vrijdag 17 februari	Competitie ronde 15
Vrijdag 24 februari	Competitie ronde 16 en 17
Vrijdag 3 maart	Snelschaken, ronde 2
Vrijdag 10 maart	Competitie ronde 18
Vrijdag 17 maart	Competitie ronde 19
Vrijdag 24 maart	Comeptitie ronde 20
Vrijdag 31 maart	Competitie ronde 21
Vrijdag 7 april	Achterhoek cup/Winterswijk cup ronde 3
Vrijdag 14 april	Simultaan (Goede Vijdag)
Vrijdag 21 april	Competitie ronde 22
Vrijdag 28 april	Snelschaken, ronde 3
Vrijdag 5 mei	**Geen schaken (Bevrijdingsdag)**
Vrijdag 12 mei	Competitie ronde 23
Vrijdag 19 mei	Competitie ronde 24
Zaterdag 20 mei	**Jeugdtoernooi WSG**
Vrijdag 26 mei	Slotavond en prijsuitreiking

Grandcafe
WILLINKS
Winterswijk

Wij beschikken over een geheel gemoderniseerde zaal tot ca. 100 personen

ALL-IN ARRANGEMENT € 29,00 P.P.
informeert u eens naar de mogelijkheden die wij u bieden

Wooldstraat 61 7101 NN Winterswijk
tel. 0543514900 fax. 0543532040

PK ABCDE
(door Marcel Krosenbrink)

De deelname van WSG'ers aan de jeugdkampioenschappen was dit jaar wat mager. Van de mededingers van vorig jaar was Jochem te oud, Max op vakantie en Oscar wilde niet aan het NK meedoen en daarom niet het "risico" lopen dat hij kampioen zou worden. En dat "gevaar" zat er zeker in, want hij had de hoogste rating van de B-spelers.

Bij het D-kampioenschap waren evenals vorig jaar Evi en Lauri van de partij. Er waren maar liefst vijf NK-tickets te verdelen en omdat Lauri als vierde en Evi als zevende geplaatst waren zouden ze normaalgesproken mee gaan doen om die plaatsen.
Een interessant fenomeen was dat het toernooi begon met een fictieve ronde waarin nummer 1 tegen nummer 11, 2 tegen 12 etc speelde. De organisatie was van mening dat negen rondes te weinig was om de nummer vijf goed te kunnen bepalen. Het toernooi begon daarom met de "tweede" ronde waarin 1 tegen 6, 2 tegen 7 etc. speelde.

Evi en Lauri kwamen op die manier snel tegen de toppers te spelen. Lauri speelde een ongelukkige partij tegen rating favoriet Wahe Boghossian en dat werkte ook door in de volgende ronde. Een beetje van achteruit won ze daarna viermaal op rij en dat was voldoende voor een plaats in de subtop. Evi kende één klein uitglijdertje (remise) tegen een lagergeplaatste speler, maar pakte verder de punten waar het nodig was. Na zeven ronden stonden Lauri (vierde) en Evi (vijfde) op de plaatsen waar ze wezen wilden.

Opmerkelijk genoeg was de eindstand na negen ronden op de eerste vijf plaatsen identiek aan die na zeven rondes. En de nummers een tot en met vijf hadden aan het einde allemaal een verschillend puntenaantal. In die zin had de methode met fictieve ronde goed gewerkt.

In ronde 8 en 9 speelde Lauri twee strategische remises - dat hoort er ook bij - tegen hogergeplaatste spelers en stelde zo haar vierde plaats veilig. Evi pakte nog een punt en bleef vijfde. Doel bereikt.

Lauri speelde in de eerste ronde met wit tegen Vin Veldboer

1. e4 e5, 2. Pf3 d6, 3. Pc3 Le7, 4. d3 Pc6, 5. Le2 Pf6, 6. 0-0 Pd4, 7. Pxd4 xd4, 8. Pd5 c6, 9. Pxe7 Dxe7, 10. Ld2
Na een voorzichtige start heeft wit een klein plusje gekregen, omdat zwart zich onnodig heeft laten opschepen met een dubbele d-pion en wit ook beide lopers nog heeft. Een koperplaat is sterk als de stelling opengaat. Wit's elfde zet is dus wel aan de voorzichtige kant. Lg5 is actiever. Wit kan dan met f4 de druk opvoeren.

10. ...0-0, 11. c3 xc3, 12. Lxc3
Maar ook dit is natuurlijk een goede manier om de loper te activeren.

d5, 13. xd5 xd5, 14. a3

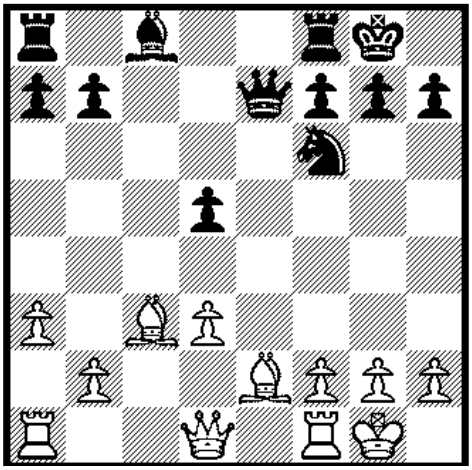

Wit heeft een valletje opgezet, ze dreigt Lb4, maar zwart heeft het door.

14....Dd7, 15. d4 b6, 16. Lb4 Te8, 17. a4 De6, 18. Lb5 Ld7, 19. Lxd7 Pxd7, 20. Te1 Dxe1+, 21. Lxe1
Ik denk dat zwart de loper over het hoofd gezien had, nu is het voor wit een koud kunstje om het af te ronden. Zeker omdat zwart er meteen nog een fout op laat volgen, dat zie je vaker. "Een fout komt zelden alleen".

21. ...Txe1+, 22. Dxe1 Kf8, 23. h3 Te8, 24. Db4+ Kg8, 25. Te1 Tf8, 26. Te7 Pb8, 27. Db5 a6, 28. Dxd5 h6, 29. De4 Pc6, 30. Dxc6 en zwart gaf (terecht) op.

Evi heeft in de vierde ronde zwart tegen Wouter Zandsteeg

1.e4 e5, 2. Pf3 Pc6, 3. Lc4 Lc5, 4. Pc3 Pf6, 5. 0-0 d6 6. Pg5 0-0, 7. Lxf7 Txf7, 8. Pxf7 Kxf7

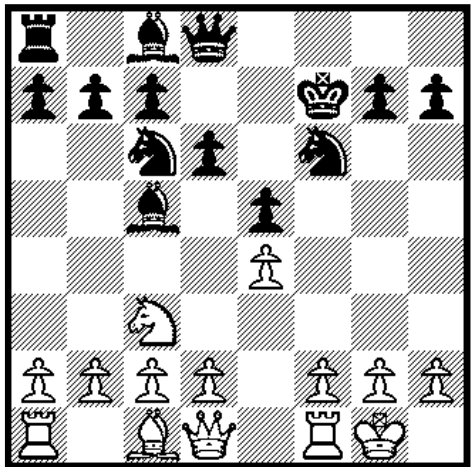

Het is niet zo verstandig om in de opening loper en paard te ruilen tegen toren en pion, omdat juist in het begin loper en paard veel kunnen doen en de toren meestal nog weinig

9. Pa4 Kg8, 10. a3 Pxe4,
Evi is iets teveel met haar eigen plannetjes bezig en geeft een pion weg

11. b4 Ld4, 12. c3 Lb6
Daar had zwart beter meteen heen kunnen gaan, want de zet c3 had hij wel kunnen verwachten.

13. d3 Pf6, 14. c4 a5, 15. b5 Pe7, 16. Le3 Lxe3, 17. xe3 Pg6, 18. Db3 Le6
En nu kan Evi geen c5+ spelen en is de zet Db3 een beetje een verloren zet geweest.

19. d4 d5, 20. xd5 Lxd5, 21. Db2 Dd6, 22. Tac1 b6, 23. Tc3 Le6, 24. Tc6 Dd7, 25. xe5 Pg4, 26. Tfc1
Wit gaat druk zetten op een van de open lijnen, daar moeten de torens heen. Dat is weer het voordeel als je er nog twee hebt. De stukken die de tegenstander meer heeft, hebben nog niet veel gedaan.

26. ....Ta7, 27. e4
Met Dc2 had wit de druk verder kunnen opvoeren.

P6xe5, 28. T6c2 Dd3, 29. h3

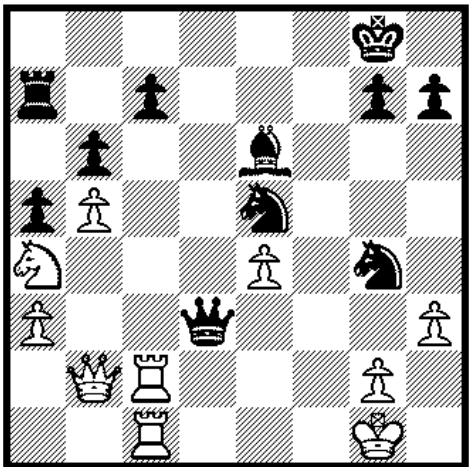

Het paard op g4 staat aangevallen, maar omdat dat paard het andere paard dekt (dat ook staat aangevallen door de dame) heeft zwart een probleem. Een dubbele aanval dus.

Dd7, 30. xg4 Lxg4
En nu maakt zwart ook nog een fout. Beter was Pxg4, opeens gaat het hard, want de volgende zet van zwart is een nog grotere fout.

31. Dxe5 Dd3, 32. De8 mat

Een week of drie later deed Lauri mee met het E-kampioenschap (tot 10 jaar). Er waren hier negen deelnemers en die speelden allemaal tegenelkaar. Eerlijker kan het niet. Lauri was op papier de favoriet en maakte dat helemaal waar. Alleen in de tweede ronde kwam ze, lang niet tegen de sterkste opponent, in de problemen.

De andere partijen verliepen echter volgens een vast patroon. Langzaam een pionnetje winnen, en nog één en uitbouwen naar winst.

Hiermee werd Lauri voor het eerst algeheel SBO-kampioen van een leeftijdsgroep. Bij de E's werd ze daarmee opvolger van Emma de Vries die in ik geloof 2006 als laatste WSG'er deze titel pakte.Het NK-E wordt Op Goede Vrijdag en de zaterdag daana gehouden in Tilburg.

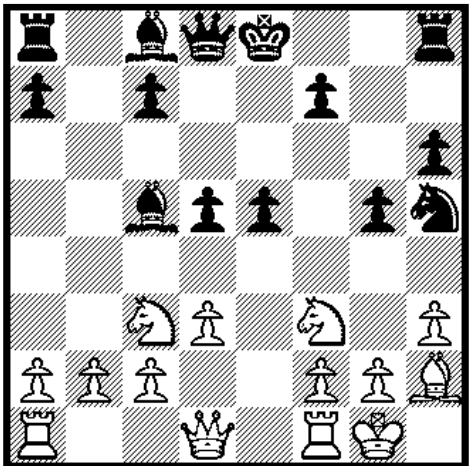

Een fragment uit de partij tegen Isabella Bertholee, op papier één van de sterkste tegenstanders. Zwart heeft e5 in de steek gelaten.

Met **14. Pxe5** won Lauri een pion. En zoals zo vaak komt een fout niet alleen. Na **14….Dxf6** volgde **15. Dxh5** en verloor zwart ook nog een paard.

Zwart dacht waarschijnlijk met Dxe5 ook een paard te kunnen pakken, maar dan heeft Lauri Te1 en de dame en koning staan in dezelfde lijn (röntgenaanval).
Dat is een nadeel als je met de koning niet veilig gerokeerd hebt.