128

WSG

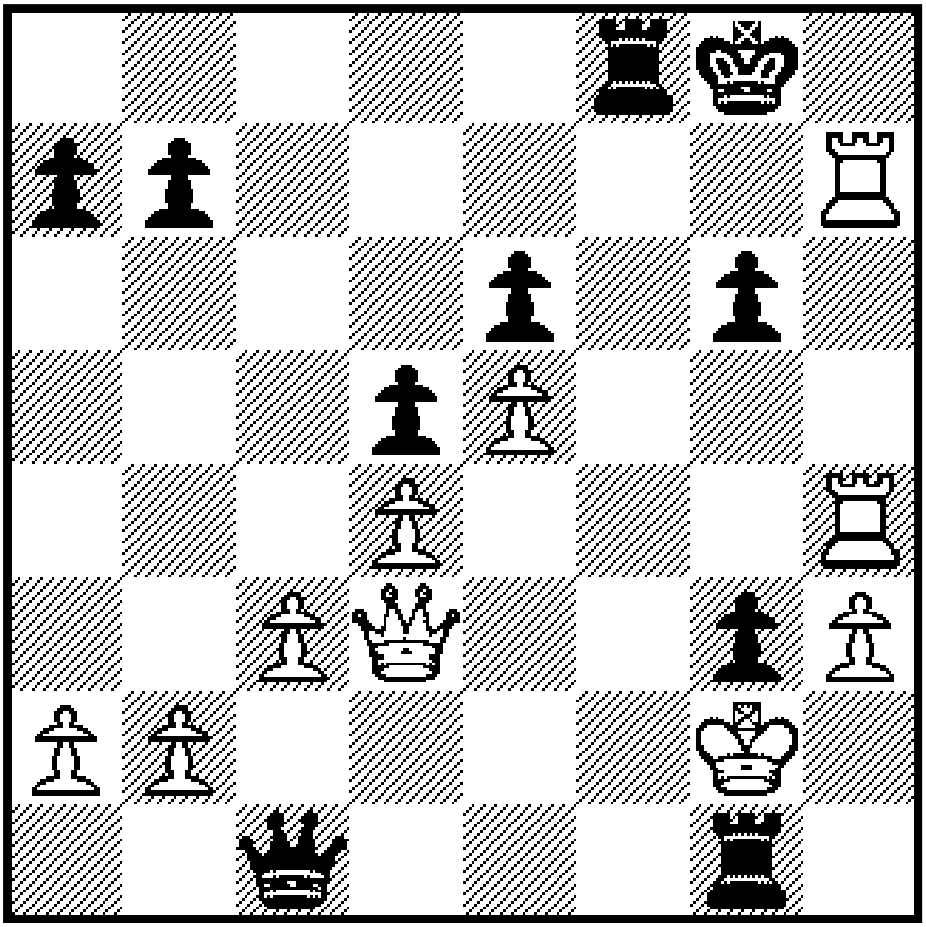

CLUBBLAD WSG
NUMMER 128
februari 2016

REDACTIE

Dick Boogaard

Gerard Harbers

Gerard Klein Langenhorst

Marcel Krosenbrink

Jochem Mullink

ADVERTENTIES

Henk te Brinke

BESTUUR

Voorzitter	Marcel Krosenbrink (tel. 51 44 10)
Secretaris	Mark Burgers (tel. 45 25 27)
Penningmeester	Arent Luimes (tel. 0544-37 39 42)
Interne competitie	Han van de Laar (tel. 06-13 83 60 33)
Materiaal	Gerard Klein Langenhorst (tel. 52 12 21)
Jeugd/Extern	Marcel Krosenbrink

CONTRIBUTIE

Senioren	80 euro per jaar
Jeugd	50 euro per jaar

Wanneer het lidmaatschap in de loop van het seizoen eindigt,
blijft de contributie voor het gehele seizoen verschuldigd

REKENINGNUMMER **NL69 RABO 0133 328708** **WEBSITE** www.wsgschaak.nl

INHOUDSOPGAVE

2. Inhoudsopgave
3. Ten Geleide
4. Bestuursmededelingen
7. Interne competitie
10 WSG 1
16 WSG 2
18 WSG 3
24 Veteranen
25 Südlohn
25 Snelschaaktoernooi
27 Eindspel
28 Geschiedenis van het Schaken
31 Winterse verassingen
32 Partijen van Cluleden
36 Oplossingen
36 Activiteitenkalender
38 Jeugdschaken

OP DE VOORPAGINA

In de oefenwedstrijd tegen WSG leed Reinhard Funke namens Südlohn één nederlaag en dat was tegen Max Eisenbart, die prima debuteerde. Op de voorpagina staat de slotstelling van die partij, waarin Max zojuist Tg1 mat heeft gespeeld. Net voordat hij zelf matgaat.

Ten Geleide
(door Marcel Krosenbrink)

In het najaar viel mijn oog op een aankondiging van een huisdamtoernooi. Dit alles in het kader van het 70-jarig jubileum van de plaatselijke damclub. Omdat wij binnenkort ook een jubileum hebben te vieren, meldde ik me aan. Kon ik met eigen ogen zien of dat ook iets voor ons was. En natuurlijk ook omdat ik wel weer eens een potje wilde dammen. Dat is toch onze broedersport en ik ben sowieso gek op (bijna) alle spelletjes, vooral als er een wedstrijdelement aan verbonden is.

Het woord spelletje bedoel ik overigens zeker niet oneerbiedig. Ik denk ook niet dat schakers "neerkijken" op dammen, het is meer de buitenwacht die schaken een hoger (slimmer ?, chic'er ?) imago geeft. Dat is misschien de reden dat er in Nederland bijna drie keer zoveel schakers als dammers zijn.

In Winterswijk is die situatie niet veel anders. De interne competitie van WDV telt elf deelnemers. Dus zes mensen die op drie clubavonden strijden om de huisdamtitel was zeker geen slechte oogst. Daar waren weliswaar drie schakers bij, maar toch. Uiteindelijk leverde het de damclub ook twee nieuwe leden op. Wij moeten nog maar zien of een huisschakerstoernooi überhaupt zes mensen op de been zal brengen. Dat is misschien weer het nadeel van schaken ten opzichte van dammen. Omdat het een moeilijker imago heeft is de drempel om als huisschaker mee te gaan doen kennelijk ook hoger. Want hoeveel "huisschakers" hebben de afgelopen tien jaar nu de stap naar de club weten te maken ?

Het is maar goed dat de instroom vanuit de jeugdafdeling zo goed verloopt, zodat we toch regelmatig vers bloed in de gelederen hebben.

En nog beter: dat verse bloed bemoeit zich ook actief met het verenigingsleven en heeft inmiddels diverse taken op zich genomen. Zo hebben we al jaren (ex) jeugdschakers die op vrijdagavond hun opvolgers trainen, bemant Jochem de redactie en gaan Max en Oscar in de jubileumcommissie jeugdleden een rol vervullen.
Zonder vrijwilligers geen club.
(dat geldt natuurlijk niet alleen voor de jeugdige vrijwilligers)

Op de dag dat het huisdamtoernooi eindigde, leek de 17-jarige Jan Groenendijk in Emmen wereldkampioen dammen te worden. Tijdens een rustig moment op mijn werk - als ambtenaar heb je er daar nu eenmaal veel van - wierp ik een blik op de stelling en meldde mijn collega (een voormalig bridgetalent en verdienstelijk huisschaker) dat Groenendijk gewonnen stond. De partij eindigde echter - zoals teveel partijen bij dat WK - toch nog in remise. Later bleek dat de jonge Nederlander in tijdnood had geblunderd. Mijn stellingsoordeel bleek juist geweest te zijn. Misschien moet ik toch maar gaan dammen, als ik ooit nog eens kampioen wil worden.

En dat huisschaaktoernooi moet er denk ik ook maar komen, jubileum of niet.

Verslag Ledenvergadering

dinsdag 25 augustus 19.30 uur bij Willinks

Aanwezig
bestuur: M. Krosenbrink, H v/d Laar, A. Luimes, G. Kl. Langenhorst, M. Burgers
leden: J. Mullink, H. Aalbers, H. Abbink, J. Geerdes, D. Boogaard, H. Lurvink, D. Labee, H. Schuurmans, J. Höing, B. te Sligte, J.W. Kl. Poelhuis, H. te Brinke, L. v. Harxen, J. Eckhardt.
Afwezig (met kennisgeving)
J. Wolters, H. Meijer, R. en D. Voogd, D. v. Wamelen, H. v. Beek, H. Freriks.

1. Opening/mededelingen
Om 19.30 uur opent Marcel de vergadering. Hij meldt dat de eerste consumptie van de club is. En dat de schaakvereniging in Aalten is opgeheven. Een van hun leden, Harry te Brinke is bij ons lid geworden.

Er zijn drie leden 25 jaar lid, te weten Henk ten Brinke, Dick van Wamelen, en Bert te Sligte. Onder applaus krijgen Henk en Bert een pen met inscriptie.

Dan neemt Gerard Kl. Langenhorst het woord. We hebben twee leden van verdienste. En dat wordt je niet zomaar. Er zijn geen harde regels, maar 25 jaar je flink inzetten voor de club dekt de lading wel. Zowel Han van de Laar als Marcel Krosenbrink hebben al 29 jaar een veelheid aan functies bekleed en taken vervuld. Zij krijgen een dik verdiend applaus, oorkonde en pen met inscriptie.

Mark Burgers meldt dat een mail van de KNSB doorgestuurd is, deze middag. Die mail was rijkelijk laat aangeleverd. Wegens een storing bij de provider is hij pas de volgende dag bij de leden aangekomen. Er stonden geen dringende dingen in.

2. Interne competitie
De prijzen worden uitgereikt en Luc van Harxen verricht de loting voor de eerste bekerronde.

De gepubliceerde voorstellen voor wijzigingen in het competitiereglement roepen geen vragen op.

3. Externe competitie
De teamindeling kent enkele wijzigingen. Dick van Wamelen (naar het tweede) en Han Schuurmans (naar het derde) ruilen van plaats. Job Geerdes neemt de plek van Tim Witteveen (geen lid meer) in het derde over.

Bij het schrijven van dit verslag is bekend dat WSG 3 in de 1^{e} klasse gaat spelen op verzoek van de SBO.

Er zijn enkele belangstellenden voor een viertal, maar uiteindelijk wordt dit niet concreet.

4. Activiteiten
Zomerschaak is gewonnen door Hannes Höing, Henk te Brinke en Hans van de Gevel.

Berkelstedentoernooi: 19-9 te Lochem. Twee teams moet wel lukken.
In 2016 wordt WSG 70 jaar. Dat is een klein jubileum. Uit het bestuur zal Gerard Harbers de contactpersoon worden. Han Schuurmans en Job Geerdes melden zich vanuit de vergadering. Wie wil nog meer meedoen? De jeugdspelers wordt ook om inbreng gevraagd. Max Eisenbart heeft zich gemeld en ook Oscar Wamelink wil wel meedenken.

5. Financiën
De kascontrole is gedaan, alles is keurig, klopt, netjes. Applaus. Voor 2016 worden Han Schuurmans en Jan Willem Klein Poelhuis de controleurs. Reserve wordt Dick. Boogaard.

De jaarcijfers staan in clubblad 126. Er zijn geen vragen over deze cijfers. Hetzelfde geldt voor de begroting. Arent Luimes ontvangt applaus.

6. Jaarverslag secretaris
Zie de dagboeken in de clubbladen van dit seizoen.
Ook hier geen vragen, applaus voor Mark Burgers.

7. Bestuursverkiezing
Arent Luimes treedt af als penningmeester en is niet herkiesbaar. Arent is negen jaar penningmeester geweest, drie hele bestuurscycli. Marcel prijst hem voor zijn prettige omgang en zeer accurate werk en overhandigt een kleine atentie.

Het bestuur heeft Gerard Harbers bereid gevonden zich kandidaat te stellen. Er zijn geen tegenkandidaten. Marcel Krosenbrink treedt af als voorzitter en is herkiesbaar.
Beiden krijgen een warm applaus.

8. Vooruitblik jaarvergadering SBO
Er zijn nog geen concrete voorstellen bekend.
Han van de Laar gaat er heen.

9. Rondvraag
Henk te Brinke zal volgend jaar geen advertentie aquisitie meer doen. Hij heeft dit al heel lang gedaan. Wiel wil deze taak van hem overnemen? Verder vraagt hij of de adverteerders ook een plekje kunnen krijgen op de WSG website. Marcel gaat dat regelen.

Jan Willem Klein Poelhuis vraagt of er een overzicht is van de ledenontwikkeling van de laatste jaren. Mark zal dat opzoeken en naar hem mailen.

Om 20.30 sluit Marcel de vergadering.

Dagboek van de secretaris, nummer 128

26-10 Bestuursvergadering, verslag elders in dit nummer.

29-10 Tom Officier weer aangemeld als dubbellid. Tom welkom terug ☺

30-11 Micha Verheij en Sylvan Vrieze welkom bij de jeugd ☺

19-1-2016 André Houwers heeft een auto ongeluk gehad. We hopen dat hij volledig zal herstellen en snel weer kan schaken.

1-2-2015 Finn Hoog Antink wordt lid bij de jeugd.
Tim Witteveen komt terug, hij gaat het 3e team versterken. Beiden welkom !

Oxener
SCHOENEN

de winkel in winterswijk

Kwaliteit, service & advies

Sinds 1948 bestaat de schoenenwinkel Oxener in Winterswijk.
De winkel heeft een oppervlakte van ruim 800 m² waarvan 350 m² winkelverkoop. Wij hebben een zeer gevarieerde collectie dames- , heren- , kinder- en gemakschoenen. Daarvan verkopen wij topmerken als Bikkemberg, Puma black station, UGG, Mukluks, Hogan, Santoni en Crockett & Jones. Om de collectie exclusief en gevarieerd te houden, gaan wij naar beurzen in Milaan, Dusseldorf en Brussel.

contact

Bezoekadres
Misterstraat 29-31
7101 ER Winterswijk
Telefoon 0543 - 512285
Fax 0543 - 522856

Postadres
Postbus 211 7100 AE Winterswijk

openingstijden

Maandag	13.00 - 18.00 uur
Dinsdag t/m donderdag	09.00 - 18.00 uur
Vrijdag	09.00 - 21.00 uur
Zaterdag	09.00 - 17.00 uur

De interne competitie
(door Han van de Laar)

Ranglijst Competitie WSG cyclus 2 na ronde 19 seizoen 15/16																			
Nr	**Waarde**	**Naam**	**Voornaam**	**Score**	**Grp**	**Rating**	**Rtng+**	**RatingN**	**Score**	**Perc.**	**Gesp**	**Gew**	**Rem**	**Verl**	**W-Z**	**Vrij**	**Extn**	**Afz**	**Bekr**
01	50	Mullink	Jochem	735,7	A1	2069	30	2099	12,5/14	89	14	11	3	0	2	1	3		1
02	49	Krosenbrink	Marcel	612,2	A	1932	16	1948	10,0/15	67	15	8	4	3	1	1	3		
03	48	Sligte	Bert te	518,2	A	1854	24	1878	9,5/16	59	16	6	7	3	0	1		2	
04	47	Schuurmans	Han	500,7	A	1887	-1	1886	7,5/13	58	13	5	5	3	-1		4	2	
05	46	Hoeing	Hannes	497,0	A	1890	4	1894	8,0/13	62	13	6	4	3	1		1	4	1
06	45	Abbink	Henri	490,5	A	1889	-51	1838	7,5/14	54	14	6	3	5	0	1	2	1	1
07	44	Boogaard	Dick	464,5	A	1792	25	1817	7,5/14	54	14	3	9	2	0		4	1	
08	43	Meijer	Hennie	444,8	A	1883	-15	1868	6,0/11	55	11	3	6	2	1		4	4	
09	42	Brinke	Henk te	443,3	B1	1618	27	1645	7,0/13	54	13	6	2	5	1	1	4	1	
10	41	Lehr	Frank	440,5	A	1767	20	1787	7,5/10	75	10	7	1	2	2		2	7	
11	40	Harbers	Gerard	394,0	A	1883	11	1894	4,0/06	67	6	2	4	0	0		4	9	
12	39	Geerdes	Job	374,3	B	1738	-46	1692	3,5/10	35	10	3	1	6	0	1	4	3	1
13	38	Teloeken	Stefan	365,2	A	1721	-8	1713	2,0/03	67	3	2	0	1	-1		5	9	1
14	37	Laar	Han van de	357,3	B	1664	-41	1623	3,0/10	30	10	2	2	6	-2	1	5	2	1
15	36	Eisenbart	Max	355,7	C1	1353	97	1450	8,5/16	53	16	7	3	6	0		1	2	
16	35	Wamelink	Oscar	352,0	B	1418	20	1438	8,5/17	50	17	7	3	7	-1	1	1		
17	34	Kl. Langenhorst	Gerard	347,2	B	1525	35	1560	3,5/09	39	9	3	1	5	-1		5	5	
18	33	Wamelen	Dick van	337,5	A	1808	-17	1791	0,0/01	0	1	0	0	1	-1		2	16	
19	32	Lurvink	Henk	321,3	B	1530	-33	1497	6,0/12	50	12	3	6	3	0			3	
20	31	Beek	Henk van	319,2	C	1311	41	1352	9,5/17	56	17	9	1	7	1			2	
21	30	Wolters	Jaap	308,5	B	1457	-49	1408	7,0/17	41	17	6	2	9	1	1	1		
22	29	Eckhardt	Jan	300,7	C	1343	5	1348	9,5/18	53	18	8	3	7	0			1	
23	28	Witteveen	Tim	300,3	B	1603	9	1612	2,0/02	100	2	2	0	0	2			16	
24	27	Luimes	Arent	278,2	A	1795	-30	1765	3,0/06	50	6	3	0	3	0		5	7	
25	26	Harxen	Luc	271,0	B	1492	21	1513	5,0/06	83	6	5	0	1	0		4	9	
26	25	Kl. Poelhuis	Jan Willem	257,0	C	1234	11	1245	7,0/16	44	16	5	4	7	-2			3	
27	24	Freriks	Henk	244,7	C	1331	-50	1281	5,5/12	46	12	3	5	4	0		2	5	
28	23	Houwers	Andre	242,8	B	1459	2	1461	4,0/05	80	5	4	0	1	1		4	10	
29	22	Labee	Dick	225,0	B	1369	-29	1340	4,0/08	50	8	2	4	2	0		4	7	
30	21	Slager	Daan	197,7	C	844	64	908	5,0/17	29	17	5	0	12	-1		1	1	
31	20	Voogd	Rob	184,8	C	1332	-37	1295	3,0/08	38	8	3	0	5	-2			11	
32	19	Voogd	Damy	160,0	C	969	-36	933	2,5/12	21	12	2	1	9	0			7	
33	18	Ruesink	Kay	112,5	C	664	-23	641	0,0/17	0	17	0	0	17	-1		1	1	

Aantal deelnemers

Ten opzichte van de vorige keer zijn er weer drie ‘oudgedienden’ mee gaan doen aan de interne competitie. Dick van Wamelen, Luc Harxen en Tim Witteveen; welkom terug. Jochem Mullink lijkt onbedreigd op een nieuwe titel af te stevenen. In de B groep heeft Henk te Brinke de kop overgenomen van Job Geerdes en Max Eisenbart leidt nog steeds de C groep. Maar in die 2 groepen blijft het spannend.

Speeltempo

Ooit zette je de analoge klok op pak m beet 8 uur en je begon te spelen. Je moest 40 zetten gedaan hebben (meer mocht ook) voordat het vlaggetje om 10 uur viel. Als de tijd op was en je was nog niet klaar noteerde je de stelling en vrij snel werd de afgebroken partij daarna uitgespeeld, ook extern! Die tijd ligt al ver achter ons, maar toch hoor ik nog wel eens: “ik moet toch 40 zetten halen.” Dat zijn met name spelers die een tijdje weg zijn geweest en de huidige ontwikkelingen hebben gemist. Intern bestaat die 40 zetten regel niet meer.

Nu is het in onze interne competitie als volgt: de digitale klok wordt op 1.30 uur gezet en vanaf zet 1 krijg je er 30 seconden per zet bij. Het aantal zetten is niet interessant meer, je moet alleen tot een resultaat komen voordat je vlag valt. De varianten hierop zijn het jeugdtempo. Afhankelijk van de leeftijd varieert dat van 45, 60 tot 75 minuten per partij plus 20 seconden per zet erbij. Hier zit ook meteen een addertje onder het gras. Namelijk in het Fide reglement staat dat je moet blijven noteren als de toegevoegde tijd 30 seconden of meer is per zet. Met 20 seconden hoef je de laatste 5 minuten dus niet meer te noteren, ook al zou je weer boven die 5 minuten uitkomen.

Tot zover niets nieuws. Maar we zijn er nog niet. Bij de KNSB en de SBO promotieklasse speel je namelijk 1.30 + 0.30 voor de eerste 40 zetten en als er een vlag valt komt er voor beiden 30 minuten + 0.30 bij voor de rest van de partij. Je moet zelf (of de wedstrijdleider) het vallen van de vlag in de gaten houden en claimen. Speel je in Duitsland of bij de toppers in het Tata Steel Toernooi, dan heb je 1.40 + 0.30 voor de eerste 40 zetten, dan 50 + 0.30 tot zet 60 en dan nog een kwartier + 0.30 per zet erbij.

Dus daar bestaat de 40 zetten regel ook nog. Volg je het nog, want we zijn er nog steeds niet.

In de OSBO en dus ook intern bij Rokade speel je 1.40 + 0.10 per zet.
Speel je in de SBO maar niet op zaterdag dan speel je 1.30 + 0.10 per zet voor de hele partij. Dat tempo speelt je ook voor de SBO-cup. Maar niet dus voor de KNSB cup, want dan speel je 1.50 + 0.05 per zet voor de hele partij. In al deze gevallen hoef je ook weer niet te noteren als je minder dan 5 minuten hebt.

Maar nu komt, de reden voor de stukje. Pas geleden speelden Job en ik voor de WSG cup en wat schets Job zijn verbazing. Hij heeft 1.15 minuten en ik 1.45 minuten voor de hele partij. “Hoe kan dat” vroeg hij zich hardop af. Ik vertelde hem dat dit in het reglement staat. Je hebt nl een A groep met rating plus 1700, een B groep met plus 1450 en een C groep met minder dan 1451. Het verschil loopt met een kwartier op. Dus A-A 1.30, A-B 1.15 -1.45 en A-C 1 uur - 2uur. Nu had ik op dat moment een rating van 1699 en Job 1708. Dus vandaar het verschil. Indien een WSG bekerpartij in remise eindigt, wordt er trouwens gevluggerd met de volgende tijdsindeling 10-10, 8-12 en 6-14.

Overigens zijn er nog meer speeltempo’s, zoals bij Zomerschaak, Schaak Vrij en het Snelschaaktoernooi, maar voor nu vind ik het wel even genoeg.

Rest mij nog slechts één morele vraag: mag je schaaksterkte in aanzet trachten te neutraliseren door het invoeren van (tijd)handicaps?

Onder andere voor:

Totaal schadeherstel

Uitdeuken zonder spuiten

Ruitreparatie

Budgetrepair

Spotrepair

SNOECK-HUISKAMP AUTOSCHADE

Persoonlijk geregeld.

Technopark 4 Winterswijk - 0543 - 52 01 19

www.persoonlijkgeregeld.nl (nieuwe website!)

STIL EN SCHOON

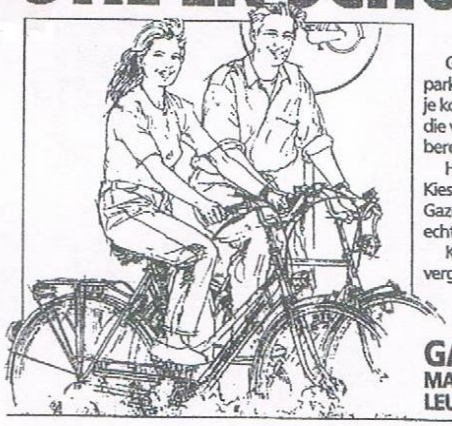

Geen files, geen parkeergezeur en je komt op plekjes die voor auto's onbereikbaar blijven.
Heerlijk fietsen... Kies 'n schone Gazelle. Die loopt echt stukken lichter.
Kom maar vergelijken.

GAZELLE
MAAKT FIETSEN LEUKER!

Gazelle fietsen rijden op Vredestein banden.

MET OONK KOMT U VOORUIT!

OONK'S SPECIAALZAAK
★ Rijwielen en Baby-artikelen ★

Misterstraat 47 - 7101 ES Winterswijk
Telefoon 0543-512519 / Fax 0543-522680

WSG 1- Caissa Eenhoorn 2

(door Henrik Lösing)

Onze tweede thuiswedstrijd was voor onze gasten wel de verrste uitwedstrijd. Ik denk dat ze wel twee uur moesten reizen. Aangezien het commentaar op hun website dat ze de uitwedstrijd bij Staunton in Groningen al ver weg vonden kon er dus wel sprake zijn van een echte thuisvordeel. Bij Staunton tegen wie wij in de eerste ronde 2½-5½ verloren wonnen de schakers uit Hoorn trouwens heel duidelijk met 6½-1½. Het grote verschill was er bij de reserve van Caissa wat betreft de opstellingen van ronde 1 en ronde 2. Hadden ze de ene keer een rating gemiddelde van 1920, lag dat gemiddelde de andere ronde bij 2020. Er was dus niet echt duidelijk wat ons te wachten stond. Ondanks de verre reis waren de gasten wel keurig op tijd en Dick Boogaard kon in zijn functie als wedstrijdleider de wedstrijd rond 13.00 uur openen.

Reinhard Funke kwam al vroeg in de problemen nadat hij in de opening een verkeerde zet deed. De tegenstander kon daardoor op f6 een stuk ruilen, wat Reinhard met gxf6 terug moest slaan. Reinhard had zo een open g-lijn voor zijn koning en een zwakke geïsoleerde dubbelpion op de f-lijn. Enige compensatie was misschien dat zijn tegenstander nog niet gerokeerd had.
Aan de andere borden was op dat tijdstip nog niet veel gebeurd. Maar kort achter elkaar gebeurde aan de laatste twee borden heel veel. De tegenstander van Bert probeerde het met een stukoffer op f7. Het was een gewone Spaanse stelling en Bert kon de aanvankelijke initiatief van wit goed tegenhouden. Een tijd lang moest Bert nauwkeurig reageren, maar toen die fase voorbij was had hij zelfs een toren plus. Zo was Bert ook de eerste die klaar was.
Iets na het stukoffer van Berts tegenstander begon ook de tegenstander van Gerard met wat te ambitieuze pogingen. Hij dacht met een matdreiging op g2, door dame en loper op de lange diagonaal a8-h1 te hebben geplaatst, een ruil van stukken te hebben. Na een tussenzet van Gerard die de diagonaal onderbrak bleek dat Gerard een stuk meer had. Voordat Gerard dat voordeel tot winst kon uitspelen had intussen Reinhard al moeten opgeven. De tussenstand was dus 2-1 voor WSG.
Jochem had van zijn tegenstander aan het tweede borde een Skandinavisch voorgeschoteld gekregen. In de begin kreeg Jochem daardoor wat ontwikkelingsvoorsprong. Na een korte fase waar hij ietsjes onder druk stond won hij met een aftrekaanval op de lange diagonaal een volle toren. Henri Abbink speelde een Koningsindiër en leek goed te staan. Wat verrassend kon zijn tegenstander wel een aanval op de koningsvleugel opbouwen. Die aanval was voldoende voor winst. De tussenstand was dus 3-2 voor ons.
Rond die tijd kwam ik zelf in tijdnood. Ik koos in de opening voor een heel voorzichtige damegambietvariant met wit en het evenwicht was nooit echt verbroken. In de tijdnoodfase had ik voor een geofferde pion wat aanval op de koning. Allebei hadden een dame en een toren en wat pionnen op het bord. In de tijdnoodfase hadden zowel ik als ook mijn tegenstander winstkansen. Kort voor de 40e zet kon ik door een torenoffer eeuwig schaak bereiken.
Marcel had ondertussen verloren. In een partij waar hij de hele tijd wat weinig ruimte had kon de tegenstander dit ruimtevoordeel voor een koningsaanval benutten. Marcel probeerde nog eeuwig schaak te geven, maar dat kon de tegenstander voorkomen.
Het was dus 3½-3½ en Arjans partij moest de strijd beslissen. Het was op dat moment helemaal niet duidelijk welke kant de partij en daarmee de wedstrijd op ging. Het was een wilde stelling met een onderbroken pionnenstructuur en vele geïsoleerde pionnen op beide kanten. Een open g-lijn met beide koningen op de h-lijn. Arjan probeerde door zijn vrijpion te offeren wat aanval te creeren en nadat hij ook nog een tweede pion had geofferd was het remise door zetherhaling.

WSG 1	1956	**Caissa Eenhoorn 2**	1956	**4-4**
Reinhard Funke	2129	Alexander Geerts	2079	0-1
Jochem Mullink	2017	Joseph Molenaar	2088	1-0
Marcel Krosenbrink	1996	Arjon Buikstra	2002	0-1
Henri Abbink	1929	Ronald Ritsema	1977	0-1
Arjan van Lith	1923	Abel Romkes	1939	½- ½
Henrik Lösing	1964	Bas Dudink	1972	½- ½
Bert te Sligte	1854	Niels Out	1699	1-0
Gerard Harbers	1839	Fred Avis	1890	1-0

De Toren 2 – WSG 1

(door Reinhard Funke)

Am Samstag, den 12. Dezember 2015 spielte die erste Mannschaft von Winterswijk bei schönem Wetter in der schönen Kantine Biblioservice Gelderland, Zeelansingel 40 in Arnheim. Winterswijk war hoch motiviert, nach dem wir im Pokal den Zeitligisten Almelo aus dem Pokal geworfen haben. Gleichzeitig spielt im Turniersaal auch Arnheim 1 gegen Groninger Combinatie mit den GM Jan Werle, GM Sipke Ernst, GM Daan Brandenburg, und für Arnheim GM Ruud Janssen und weitere starke Spieler auf beiden Seiten.

WSG begann wie die Feuerwehr, Gerard speelde mit zwart. Er wählte die Grünfeldindische Verteidigung, spielte die Eröffnung und das Mittelspiel sehr solide und hatte schnell Ausgleich. Nach ungefähr eineinhalb Stunden bot er Remise in völlig ausgeglichener Stellung.

Jochem spielte mit Schwarz die Moskauervariante in der Sizilianischen Verteidigung. Erstand am Beginn etwas unter Druck, sein Gegner versuchte das Spiel kompliziert zu halten und übersah dabei, das seine Dame plötzlich keine Felder mehr hatte und verloren ging.

Henrik spielte seinen Köingsinder und war hoch motivert, er wollte diesmal kein Gentelmann sein und der Dame den Vorzug geben. Nach einem Bauernopfer bekam er starken Angriff und gewann.

Henri spielte Slawisch und hatte eine komplizierte Stellung er hatte einen rückständigen d- Bauern und kümmerte sich nicht darum, er versuchte seine Figuren aktiv zu bekommen und gewann. Dadurch Stand es 3½-½ und es sah nach einem Mannschaftssieg für Winterswijk aus.

Bert spielte mit Weis die Tarraschvariante in der französischen Eröffnung. Er stand etwas gedrungen mit einem Bauern mehr. Es sah nach Remis aus, doch er kam in Zeitnot und verlor dann einen Turm und gab auf.

Hannes hatte nach der Eröffnug das Läuferpaar und ich hatte ein gutes Gefühl, das er sich in dieser Stellung wohlfühlte, er nahm dann in komplizierter Stellung mit dem falschen Bauern wieder und der Gegner bekam auf ein emal viel zu viel Spiel und Hannes konnte die Stellung nicht mehr halten.

Es spielten noch Reinhard und Marcel.

Marcel hatte zwei Bauern geopfert um einen starken Angriff mit Figurengewinn zu erreichen.
Er kam jedoch in so starke Zeitnot, das er in guter Stellung keine Sicherungszüge machte sondern auf Materialgewinn ausging. Sein Gegenspieler hatte jedoch eine Kombination gesehen, die als Mattangriff endete.

Reinhard hatte an Brett 1einen Königsindischen Aufbau mit Lg2 gewählt. Es war sehr schwer ein offenes Spiel aufzubauen. Der Gegenspieler hatte immer wieder gute Verteidigungsideen und stand zwischendurch sogar auf Gewinn. In der Schlussphase der Partie konnte er jedoch eine sichere Remisstellung erreichen. Jetzt stand es 4 zu 4, gegen den Tabellenführer und es fühlte sich nicht wie ein gutes Ergebnis an.

De Toren 2		**WSG 1**	4-4
Beumer	2074	Reinhard Funke	½-½
Van Nispenrode	2009	Jochem Mullink	0-1
Laan	1854	Marcel Krosenbrink	1-0
Roskam	1919	Henri Abbink	0-1
Hovestadt	2007	Hannes Höing	1-0
Gunther	1901	Henrik Lösing	0-1
Visee	1812	Bert te Sligte	1-0
McNab	1845	Gerard Harbers	½-½

WSG 1 – Max Euwe 3

(door Bert te Sligte)

Bijna op normale sterkte konden we de wedstrijd beginnen. Alleen Reinhard kon niet en voor hem speelde Hennie aan bord zeven. Al snel stond het 1-1. Henrik verraste met een kleine combinatie zijn tegenstander. Bert deed in de opening paar verkeerde zetten en kwam niet meer tot ontplooing.Gerard kwam daarna remise overeen, hij leek wat actiever te staan maar dat bleek niet bij de analyse.

Er ontwikkelden zich spannende partijen. Jochem verloor plots. Hij raakte een pion kwijt, het werd steeds minder en de kansen werden niet benut, volgens hem. Gelukkig scoorde Henri de gelijkmaker: 2½-2½. Hij had niet zoveel met wit zei hij, toch gaf zwart even een stuk met het idee het spoedig met een vork terug te krijgen. Dat duurde wat langer en met weinig tijd ging het niet naar wens en kon Henri pardoes mat zetten.
Arjan zette ons op voorsprong, zie partij. Bij Marcel , weer aan een topbord, ging ook niet alles naar wens. Steeds minder ruimte en meer onder druk. Dat liep ondanks taai verzet niet goed af.
Hennie tenslotte ging akkoord met remise. Wel kwaliteit voor maar veel druk op de koning en zijn remise was goed voor 4-4, niet slecht, weer matchpunt toegevoegd.

<u>Ton Ellenbroek-Arjan van Lith</u>
1.Pf3 Pf6 2.c4 e6 3.g3 b6 4.Lg2 Lb7 5.0–0 Le7 6.d4 0–0 7.Pc3 Pe4 8.Dc2 Pxc3 9.bxc3 f5 10.a4 a5 11.Td1 Le4 12.Da2 Lf6 13.La3 Te8 14.c5 bxc5 15.Lxc5 Pa6 16.La3 Tb8 17.Pe1 Lxg2 18.Kxg2 c5 19.Dc4 Db6 20.Tab1 Dc6+ 21.Pf3 d5 22.Dd3 c4 23.Dc2 g6 24.Kg1 Pc7 25.Pe5 Lxe5 26.dxe5 Pa8 27.Ld6 Txb1 28.Txb1 Pb6 29.Tb5 Ta8 30.Tc5 Dxa4 31.Dd2 Tc8 32.Dg5 De8 33.Txa5 Ta8 34.Txa8 Pxa8 35.h4 Pb6 36.h5 Pd7 37.e3 Kf7 38.Dh4

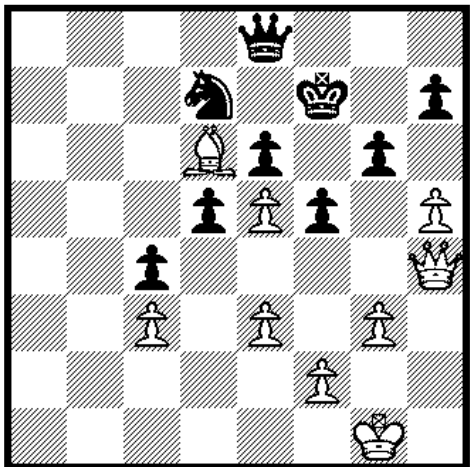

Dit was het laatste moment dat wit met h6 zijn voordeel had kunnen vasthouden. Hierna speelde zwart h6 en was de stelling min of meer in evenwicht.

h6 39.hxg6+ Kxg6 40.g4 fxg4 41.Dxg4+ Kh7 42.Dh4 Dg6+ 43.Kh1 De4+

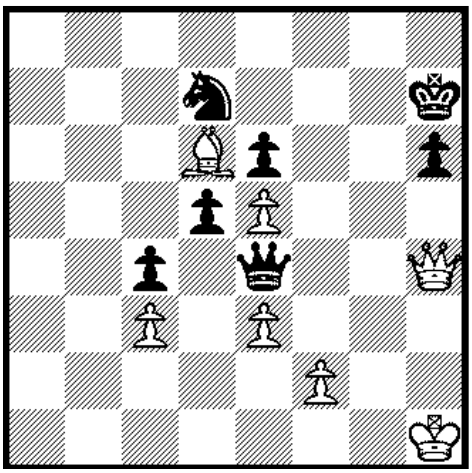

Zwart heeft De4 gespeeld en dwingt daarmee dameruil af en een nagenoeg gewonnen stelling.

44.Dxe4+ dxe4 45.Kg2 Kg6 46.Kg3 Kf5 47.Kh4 Pxe5 48.Lxe5 Kxe5 49.Kg4 Kf6 50.Kf4 h5 51.Kxe4 e5 52.Kf3 Kf5 53.e4+ Kg5 54.Kg3 h4+ 55.Kh3 Kh5 56.Kh2 Kg4 57.Kg2 Kf4 58.Kh3 Kxe4 59.Kxh4 Kd3

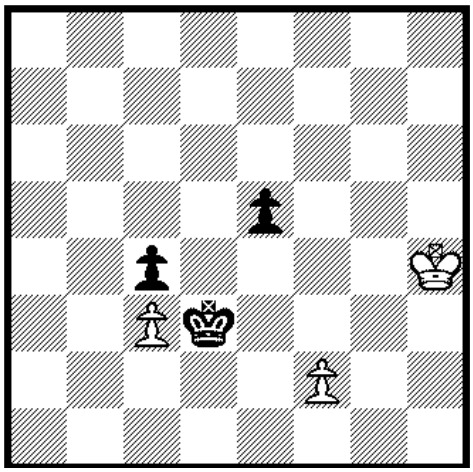

Wit gaf op

WSG 1	**SG Max Euwe 3**		**4-4**
Marcel Krosenbrink	Van Willigen	2030	0-1
Jochem Mullink	Vinke	2028	0-1
Arjan van Lith	Ellenbroek	1955	1-0
Henri Abbink	Tempelman	1927	1-0
Bert te Sligte	Te Bokkel	2021	0-1
Henrik Lösing	Van Veelen	1979	1-0
Hennie Meijer	Solberg	1883	½-½
Gerard Harbers	Grube	1893	½-½

WSG-Apeldoorn

(door Marcel Krosenbrink)

Vorig seizoen haalden we de KNSB-site omdat we in de eerste bekerronde met 0-4 (!) verloren van het SBO-team van Lonneker. Nu wonnen we van ENO. De tweede wedstrijd was er een zwaardere horde te nemen. eFXO Apeldoorn, op rating de nummer 9 van Nederland, was de tegenstander. Natuurlijk zouden zij niet met hun vier beste spelers op een dinsdagavond in december naar Winterswijk komen, maar ook met een B-team zag het er somber voor ons uit.
Toen op 8 december de Apeldoornse delegatie door de zijdeur binnenkwam bleek hun viertal gemiddeld bijna 2200 te hebben. Nog altijd zo'n 175 meer dan wij, maar het viel me niet tegen.

Het “plan” was eenvoudig. Ik zou mij zelf opofferen aan het eerste bord, Jochem moest aan bord twee een remise maken tegen een sterkere speler en Reinhard en Arjan moesten vlammen aan bord 3 en 4.

Zij kregen daarvoor een op papier min of meer gelijkwaardige tegenstander.
Bij de kleurloting zat het ook mee. Op de borden waar de punten vandaan moesten komen hadden we tweemaal wit.

Tegen veelvoudig Nederlands jeugdkampioen Thomas Beerdsen kwam ik nog best aardig uit de opening, maar daarna maakte ik een fout die ik de laatste tijd wel vaker maak. Ook tegen goede tegenstanders hoef je niet zulke zetten te doen. Maar goed, laten we zeggen dat dit allemaal bij het grote plan hoorde. En toen ik bij de andere spelers keek zag het er inderdaad goed uit. Jochem en Arjan stonden een pion voor en Reinhard had een goede stelling. Qua tijd zag het er ook prima uit, alleen Arjan deed zoals gebruikelijk lang over zijn zetten.

Eigenlijk kreeg ik er steeds meer vertrouwen in dat we deze wedstrijd gewoon gingen winnen.
Ik had de indruk dat Jochem zijn tegenstander constant onder controle had. Toen hij een stukoffer deed in goede stelling, twijfelde ik er niet aan dat hij wist wat hij deed. Dat bleek. Jochem promoveerde en hij kwam terecht in een eindspel T+P tegen D en ieder vijf pionnen. Wie nog aan een zwarte vesting had gedacht, kwam bedrogen uit.

Ogenschijnlijk (maar dat is het natuurlijk niet, anders deden wij het allemaal wel op die manier) simpel voerde hij de stelling naar winst. Dat was 1-1.
Reinhard stond vanaf het begin goed en in het middenspel kreeg hij de d-lijn met zware stukken onder controle. Ik had geacht aan het paard naar d3, maar Reinhard koos voor de toren. Maar misschien zit daar het verschil in kwaliteit. In de tijdnoodfase probeerde zijn tegenstander nog tegenspel te creëren. Tegen mij zou dat misschien succes hebben gehad, maar een goede speler als Reinhard laat zich niet van de wijs brengen en de buit was binnen.

Alleen Arjan speelde nog. In het middenspel snoepte hij een pionnetje op f4, maar hij had beter eerst c3 kunnen doen om tegenspel te verhinderen. Nu kwamen stukken lelijk buitenspel te staan op de damevleugel. In de eindfase stond daar nog steeds een kreupel paard. Dat woog toch wel op tegen de minuspion De tijd begon te slinken (vijf seconden extra per zet zijn zo op) en de toeschouwers dromden samen rond het bord. Met de vlag op vallen en dus meer op gevoel dan op berekening forceerde Arjan een vrijpion en die promoveerde een zet na die van zijn tegenstander. Omdat er geen röntgenaanvallen mogelijk waren berustte zijn opponent na enkele schaakjes in remise. En daalde het beschaafde applaus op Arjan – en daarmee het hele team – neer. Het wonder was geschiedt.

Eens kijken wat de KNSB-site daarover zou melden …

WSG	**Apeldoorn**		**2½-1½**
Marcel Krosenbrink	Beerdsen	2363	0-1
Jochem Mullink	Boel	2212	1-0
Reinhard Funke	Van der Elburg	2157	1-0
Arjan van Lith	Kabanof	1978	½-½

WSG – Amersfoort

De KNSB-site had dus helaas niets te melden over onze zege op Apeldoorn, evenals de site van de tegenstander. Dan moesten we het tegen Amersfoort nog maar eens proberen. Toen de loting bekend werd, was de stemming optimistisch. Maar het is natuurlijk niet zo dat als je van Apeldoorn wint, je ook eventjes van Amersfoort gaat winnen. Die zijn weliswaar niet zo goed, maar het viertal dat dinsdag 19 januari in Winterswijk zijn opwachting maakte, had op alle borden een hogere rating.

Reinhard won echter al heel snel een stuk en wat zijn tegenstander ook probeerde, de uitslag stond daarmee vast. Op de overige borden was er vooral sprake van tijdnood en alleen Arjan stond daarbij wat beter. Jochem was echter de eerste die won. Hij stond een pion achter, maar had daarvoor voldoende tegenspel. In de uitvluggerfase deed hij het gewoon beter dan zijn tegenstander en een paardvork besliste de partij. Arjan had een pluspion en hoewel zijn opponent nog iets over de tweede rij leek te dreigen, kam zijn zege niet meer in gevaar toen de a-pion een dame werd. Zelf wist ik dit keer wel een lastige stelling goed te keepen in tijdnood (slechts vijf seconden per zet erbij) en bereikte daarmee een remise. Voor de tweede keer heeft WSG nu de laatste 16 van het bekertoernooi bereikt.

WSG	**Apeldoorn**		**3½-½**
Reinhard Funke	Bügel	2154	1-0
Jochem Mullink	Schuil	2105	1-0
Marcel Krosenbrink	Piet	2046	½-½
Arjan van Lith	De Zwart	1951	1-0

Grandcafe
WILLINKS
Winterswijk

Wij beschikken over een geheel gemoderniseerde zaal tot ca. 100 personen

ALL-IN ARRANGEMENT € 29,00 P.P.
informeert u eens naar de mogelijkheden die wij u bieden

Wooldstraat 61 7101 NN Winterswijk
tel. 0543514900 fax. 0543532040

WSG 2 herstelt zich

(door Dick Boogaard)

Na twee dikke nederlagen heeft WSG 2 in de afgelopen maanden twee keer gewonnen!
We staan nu weer in de middenmoot en dat is mooi.
Op 7 november werd met 6-2 gewonnen van Lonneker 2 en op 12 december met 5-3 van het Talententeam van de SBO. In beide wedstrijden zag je weer hoe belangrijk het is om met een compleet achttal te verschijnen. In de wedstrijd tegen Lonneker kregen we twee punten cadeau en ook het talententeam had een speler minder. In beide wedstrijden scoorden we dus vier punten op eigen kracht en werd de doorslag gegeven door de cadeautjes.
Wij hadden telkens acht spelers en daarbij was maar één invaller, Han van de Laar, die niet eens hoefde te spelen, omdat er geen tegenstander was. Ik moet er wel wat mailtjes voor versturen, maar dan lukt het ook.
Het zou mooi zijn als dat zo bleef, want in de eerste twee wedstrijden hadden we telkens drie invallers. Maar ja, ziekte en vakantie vallen onder overmacht.
Hieronder de complete uitslag van de wedstrijden van november en december.

WSG 2	**Lonneker 2**		**6-2**
Herby Aalbers	Gijs Gerritsen	1844	½-½
Reinhard Cvetkovic	NO		1-0R
Arent Luimes	Henk Jonkers	1587	0-1
Stefan Telöken	Tom Engberink	1644	½-½
Dick Boogaard	Leon Stuij	1724	1-0
Frank Lehr	NO		1-0R
Dick van Wamelen	Louk de Wit	1203	1-0
Luc van Harxen	Johan Blokhuis	1407	1-0

Talententeam SBO		**WSG 2**	**3-5**
Lisanne Waardenburg	1831	Herby Aalbers	1-0
Lars van Schooten	1786	Arent Luimes	1-0
Onno Elgersma	1714	Reinhard Cvetkovic	0-1
Erik Blom	1826	Dick Boogaard	1-0
Feline Waardenburg	1630	Dick van Wamelen	0-1
Marlinde Waardenburg	1293	Frank Lehr	0-1
NO		Han van de Laar	0-1R
Stijn Klapwijk	1250	Luc van Harxen	0-1

Als 't om smaak
gaat is er maar
één nummer 1
1
Arnold Daals, keurslager
KEURSLAGER
Wilinkstraat 4
Winterswijk
Tel. 0543 533248
www.daals.keurslager.nl
DE KEURSLAGER, VERSTAND VAN LEKKER VLEES

PAWN SHOP

Max Euwe 5 - WSG 3 : 2–6

(door derde team)

Hoewel Max Eeuwe aantrad met een karrenvracht aan invallers, ging het niet vanzelf. Henk te Brinke overleefde een dreigend kwaliteitsverlies en kon op de open h-lijn dame en toren plaatsen en won. Gerard Klein Langenhorst en Han van de Laar stonden ook niet best en daardoor werd aan Henk Freriks en André Houwers gevraagd om toch maar door te spelen.

Bord 2-zwart : Han S-Joop Mengels : Han won weer fraai met en paard-pionblok en dame en loper dreigend op de h-lijn. De tegenstander kwam in tijdnood en bezweek door de druk.

Bord 7-wit : André H- Tim de Haan : André verloor veel materiaal en met dame en toren tegen een handvol stukken was het lastig en hij gaf zijn dame ook nog weg.
André : ik won al snel een pion maar kon niet door drukken. Heb lang gewacht op een fout van hem. Heb daarna maar op h6 geslagen. Deed alleen de voortzetting fout.

Bord 3-wit : Job G-Dick Voorintholt : Job speelde met toren en loper tegen paard en loper en beide nog pionnen. Job schoof zijn stelling dicht en kon er zelf dus ook niet meer door komen en berustte in remise. Henk Freriks kon toen ook remise aanbieden, wat werd afgeslagen en Henk zette zijn tegenstander, na een frivole vijandelijke koningsmanoeuvre, toen maar pardoes mat.

Bord 8-zwart : Henk F-Cor Butzelaar : “hoe heet u” “Butzelaar” was het antwoord. “Hoe ?” “Butzelaar, zeg maar Knutselaar met een z en Kn vervangen door een B”.
Henk : ik ging zeer aanvallend van start, ruilde een pion voor een loper en paard voor een toren, maar de aanval stokte. Remise weigerde hij en kon een pion van mij slaan. Ik gaf schaak en hij ging met zijn koning naar voeren om de pion op h6 te slaan. Met de dame naar g5 kon ik mat geven.

Bord 6-zwart : Gerard Kl. L-Dion Smink : Gerard stond tegen een vrijpion op d6 op te boksen en twee torens en dame bedreigden pion b7 en de koning op a8. Maar de tegenstander was in tijdnood en Gerard kon schaak geven. Bovendien een torenaanval op de witte dame,
een verkeerde zettenreeks door zijn tegenstrever en met een toren meer was de winst binnen.

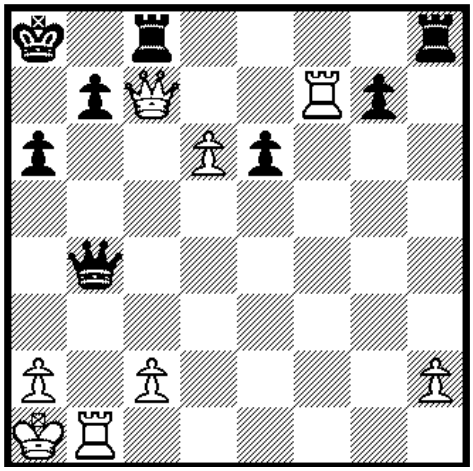

Stelling na de 37e zet van wit. Daarvoor was er **36….Td8c8 37.Td1b1**
Gerard speelde **37….Dd4+** (meteen de witte dame slaan met 37….Tc8xc7 kan ook.)
38.e3 TxDc7+ 39.exDd4 TxTc7 40.Tc1 Kb1 en 0-1.

Bord 1 : Hennie speelde met wit tegen Onno van Teyens. Hennie probeerde met nog dikke zes minuten op bord 1 in een twee toreneindspel en pionnen zijn vrijpion door te drukken. Zijn opponent had nog maar een paar minuten, maar speelde goed en bood remise aan, maar Hennie versaagde niet en in een tijdnood-slag kreeg Hennie een vrijpion op g6 en met schaakjes van zijn toren op de h-lijn ging de zwarte koning van c6 naar de 8e rij en was promotie niet meer te voorkomen en weer winst voor het WSG.

Hennie : ik kwam vrij goed uit de opening, speelde daarna wat te tam.
Ik maakte in het middenspel een aantal verkeerde keuzes, waardoor het min of meer gelijk kwam te staan.
Na nog een verkeerde keuze kwam ik wat slechter te staan en verloor een belangrijke pion. (ik dacht goed te staan met een vrijpion op veld d6, maar die werd zwak). Na alles-of-niets-spel in tijdnood kwam ik er goed uit en won wat gelukkig de partij.

Bord 4-zwart **:** Han vd L-Niklas Wiedenhoft : Han kreeg in de Siciliaanse opening de scherpe variant met **8.g4** tegen zich en pareerde dat met het schijnoffer **8….Pxe4 9.Pxe4** en met **9….d5** (vorkje) wint hij het stuk weer terug. De aanval bleef echter in handen van de tegenstander en toen hij een pion won, kwam Han met een opportunistische tegenaanval en liet die op zet 20 vergezeld gaan van een remise-aanbod. Ondanks dat de meeste Max Euwe spelers al slecht stonden nam Niklas het aan. In de latere analyse bleek remise ook nog steeds wel de meest logische uitslag te zijn.

Bord 5-wit : Henk te B-René van Dijken : Gerard heeft mij gevraagd onderstaande partij in het clubblad te plaatsen. Een fraaie winstpartij zo denk je. Als je gaat aan het analyseren gaat is het eigenlijk een draak van een partij met van beide kanten de nodige fouten. Je kunt van deze partij weinig leren, maar die mogen ook wel eens in het clubblad

1.e2-e4 c7-c5 2.Pg1–f3 Pb8-c6 3.Pb1–c3 g7-g6 4.d2-d4 c5xd4 5.Pf3xd4 Lf8-g7 6.Lc1–e3 e7-e6 7.Lf1–e2
een goed alternatief is Pd4-b5 met de bedoeling met paard c6 om rokade te verhinderen
7….Pg8-e7 8.0–0 a7-a6 9.Dd1–d2 0–0 10.f2-f4 b7-b5 11.Ta1–d1 Dd8-c7

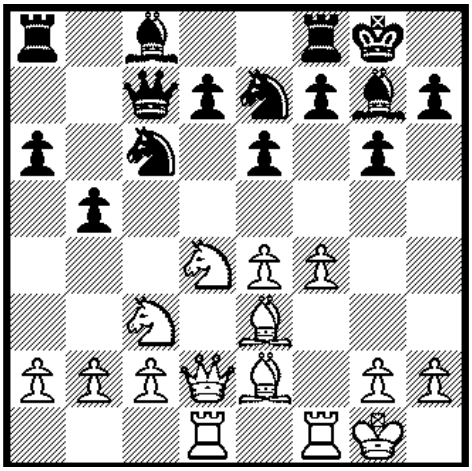

12.Tf1–f3
gedurfd om dit te spelen, maar kan goed, zeker als de witte loper niet meer op veld h3 gericht staat, zie volgende zet van zwart-GKL
12….Lc8-b7 13.Dd2-e1 f7-f5
b4 is veel sterker
14.Tf3-h3 Pc6xd4 15.Le3xd4 Lg7xd4+ 16.Td1xd4

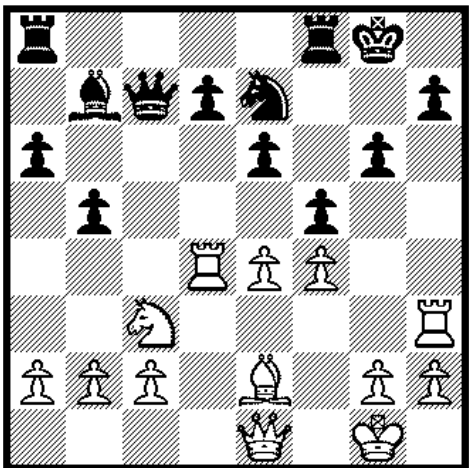

16….Dc7xf4 ??
een lelijke misser. Na e5xd4 staat wit er niet zo goed voor
17.Td4xd7 Lb7xe4 18.Td7xe7 ?
opnieuw fout. Ik had natuurlijk eerst Pc3 x e4 moeten slaan en dan het paard op e7. Zwart heeft nu met Dg5 een matdreiging Pc3 x e4 is de enige afweer en de toren op e7 valt, *en zwart heeft twee vrijpionnen in het midden.*
18….Df4-d6 19.Te7xh7 Tf8-f7 20.De1–h4 ??

lijkt prima dekking van e7 en aanval op de koning maar is opnieuw een flinke miskleun zoals uit de vervolganalyse blijkt
20….Dd6-d4+
de juiste zet
21.Kg1–f1 b5-b4 ?
overziet 21…Le4xg2+ 22 Kxg2 Dd4xh4, maar: 23.Th7xh4 en de stelling is dan zeker gewonnen voor wit.
22.Td7xf7 : en zwart geeft op : 1-0.

SG Max Eeuwe 5	**1556**	**WSG 3**	**2-6**
Onno van Teijens	1555	Hennie Meijer	0-1
Joop Mengels	1625	Han Schuurman	0-1
Dick Voorintholt	1683	Job Geerdes	½-½
Niklas Wiedenhöft	1695	Han van de Laar	½-½
René van Dijken	1660	Henk te Brinke	0-1
Dion Smink	1234	Gerard Kl. Langenhorst	0-1
Tim de Haan	1578	Andre Houwers	1-0
Cor Butzelaar	1421	Henk Freriks	0-1

Raalte – WSG 3 : 4,5 -3,5
(door derde team)

Op 7 december 2015 speelden we tegen Raalte 1. We verwachtten dat het moeilijk zou worden, gezien hun hogere ratings. Dus hadden we bedacht dat Damy Voogd en Gerard op bord 1 en 2 de klappen op moesten vangen, zodat de anderen 4,5 punt of meer konden scoren. Nu, dat lukte bijna : Gerard overspeelde zijn hand door g5 te spelen en was daarna kansloos op de h-lijn. Damy ’s paard werd gepend en een keer te veel aangevallen, maar hij hield het wonderbaarlijk lang vol.

Job Geerdes en Han Schuurmans wonnen fraai. Han’s tegenstander had de keuze, of mat of de d-pion laten promoveren. Han van de Laar wilde graag remise en in dito stelling met allebei lopers van ongelijke kleur lukte dit ook : 3x dezelfde stelling en/of eeuwig schaak. Henk te Brinke verspeelde een mooie stelling door frivool aanvallen met loper en paard, wat resulteerde in een tegenaanval op beide en de loper ging eraf. Stuk minder dus en langzaam verlies. Hennie Meijer won door een sterk paard, dat de 1e rij controleerde en een dame doorbraak met schaak naar de 8-ste rij en met de toren erbij was stuk- en partij winst een feit. Bleef nog over Henk Freriks, die in een paard- toren eindspel moest knokken voor iedere pion en voor zijn stukken. Na verdubbeling van de vijandelijke torens was de druk te groot en verlies. Uitslag 4½-3½, net een halfje tekort.

Damy Voogd op bord 1 met wit : het was een gezellige avond in Raalte, eerst koffie gedronken aan de bar met de mede schakers, in afwachting dat de jeugdspelers de zaal zouden verlaten. De schaakpartij was spannend (als je zelf schaakt). Ik speelde offensief, maar de aanval werd afgeslagen en verloor een paard, achterstand dus, en verloor zo de strijd. Toen de partij was afgelopen waren er nog 2 partijen aan het schaken, na afloop nog wat gedronken en toen naar huis toe.

Bord 2 **Gerard** Klein Langenhorst met zwart : tegen de teamleider van Raalte 1 stond ik eigenlijk constant onder druk. Speelde na de korte rokade en h6, het paard van f6 naar h7, zodat de lopers eraf gingen. Deze zet heb ik nog nooit gezien, zei Erik, maar ja, je probeert wat. Erik rokeerde lang en viel aan met een pionnenstorm. Na de harakiri van mijn g7-g5 was het met witte toren en - dame middels de h-lijn snel over en sluiten.

Wit: **Hennie** Meijer op bord 3 : na een door mij gemiste kans in de opening en even later in het vroege middenspel was de stelling gelijk. Daarna kwam ik via een te passieve zet langdurig wat minder te staan, maar kwam uiteindelijk toch weer tot een gelijkwaardige stelling, waarin zwart beter voor remiseachtig spel had kunnen kiezen, maar in plaats daarvan blunderde, waardoor ik de partij met een combinatie kon afmaken.

Job met zwart speelde op bord 4. Hij appte dat hij aan de pannenkoeken ging en boekte een snelle overwinning. Dat kwam vast door de stevige maaltijd onder het motto “zand schuurt de maag, pannenkoek vult de boek” in het restaurant van Pannenkoekenhuis “Laurels”, waar elders ook ons speellokaal, achter de bar-biljartzaal. Gezellige tent !

Han Schuurmans met wit op bord 5 : zo goed was mijn partij niet, vond ik zelf. Maar goed, een kort verhaaltje wil ik wel opschrijven : een Russische partij waarin mijn tegenstander steeds iets meer onder druk kwam te staan. Aanvankelijk had ik alleen wat ruimte voordeel, maar na wat mindere zetten van mijn tegenstander won ik de kwaliteit en had ik een sterke vrijpion op de zesde rij. Hierin dreigde ik met een mataanval of hij moest nog meer materiaal inleveren. Hij koos ervoor om op te geven en mij de hand te reiken. Vrij makkelijke overwinning en loerend op de fouten van de tegenstander.

1.e4 e5 2.Pf3 Pf6 3.Pxe5 d6 4.Pf3 Pxe4 5.d4 d5 6.Ld3 Le7 7.0-0 0-0 8.c4 c6 9.Pc3 Pf6 10.h3 Le6 11.xd5 Pxd5 12.Ld2 Pbd7 13.a3 h6 14.Tac1Tac8 15.b4 Pxc3 16.Lxc3 Pf6
op zich is Pd5 een beter veld voor het paard, maar zwart wil veld h7 onder controle houden – GKL
17.Lc2 Ld5 18.Tfe1
prima zet, voorkomt dat de lopers op wit afgeruild worden
Ld6 19.Pe5 Tfe8 20.Dd3 Le6 21.Tcd1

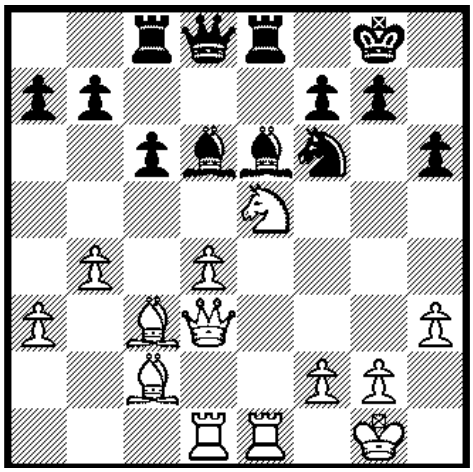

De eindstructuur tekent zich al af : het witte paard is lastig en wit heeft een “batterij” van loper en dame en toren en dame
21…. Lxe5 22.Txe5 Ld5 23.Tde1 Le6 24.Dg3 Kh8 25.h4 Lc4 ?? 26.Lf5 !Txe5 27.fxe5
nu staat het zwarte paard ook in
Ph7 28.Lxc8 Dxc8

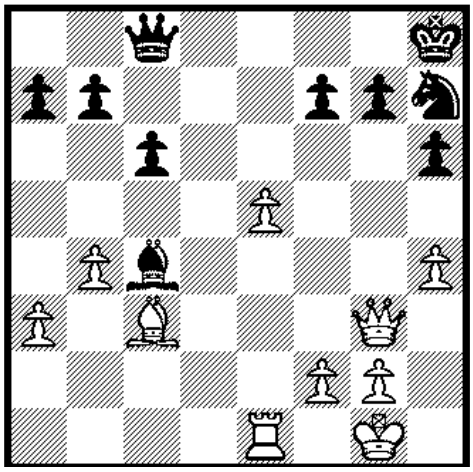

29.e6 ! Pf6 30.Lxf6 gxf6 31.e7 Le6 32. Dd6 1-0.

Door de tactische opstelling speelde **Han** van de Laar op bord 6 met zwart. In een Siciliaanse partij bleef de zwarte d-pion hinderlijk hangen op d6. Daar had Han wel last van want hij moest zien dat de aanval op de K-vleugel werd afgeslagen. Uiteindelijk lukte het hem via de c-lijn de torens af te ruilen. Er bleef voor beiden een stelling over van dames, lopers van ongelijke kleur en 6 pionnen. Toen was het niet moeilijk meer dat via eeuwig schaak remise te houden. Het zou de enige remise zijn die avond.

Bord 7 : **Henk** te Brinke met wit : mijn tegenstander was er een van het snelle offensieve spel dus ik moest scherp verdedigen. Op een loperzet moest ik met mijn dame de dekking van pion c2 loslaten welke hij ook onmiddellijk sloeg. Ik had echter een tussenschaakje waardoor hij de loper kon inleveren. Alles leek er op dat ik extern op een 100 % score zou blijven staan. Ik dacht door afruil van de dames de stelling te versimpelen, maar had niet gerekend op een pionnenstructuur die mij de nodige kopzorgen bezorgde. Ik besloot uiteindelijk de kwaliteit terug te geven om de stelling nog te redden, maar dit bleek niet voldoende. Mijn eerste externe puntverlies van dit seizoen.

Henk Freriks op bord 8 met zwart : in het begin stond ik in het nadeel, maar ik kwam er goed uit en stond vooral niet slechter. Mijn remise aanbod werd geweigerd, maar alles stond eigenlijk vast. Dus ging ik in de aanval, maar dat was niet goed en zo was de partij nog vlug afgelopen.

Raalte 1	**1690**	**WSG 3**	**4½-3½**
Marc Schippers	1779	Damy Voogd	1-0
Erik Blom	1826	Gerard Kl. Langenhorst	1-0
Jan Huisman	1767	Hennie Meijer	0-1
Sjaak Mocking	1689	Job Geerdes	0-1
Peter Meiboom	1673	Han Schuurmans	0-1
Maarten van Dalen	1626	Han van de Laar	½-½
Karel Bril	1631	Henk te Brinke	1-0
Hans Bril	1527	Henk Freriks	1-0

WSG 3 – Het Zwarte Paard 1

(door Gerard Klein Langenhorst)

Op dinsdag 5 januari om 20.00 uur zouden we beginnen, een half uur later dan gewoonlijk, vanwege de grote afstand van Ommen naar Winterswijk. En hoewel we elke keer een telefoontje verwachtten, dat ze vanwege de naderende ijzel niet zouden kunnen komen, was de ploeg uit Ommen mooi op tijd.

WSG 3 deze keer in de reguliere opstelling. En Het Zwarte Paard met vier invallers en een tactische opstelling, wat wij niet van plan waren en nu dus ook niet hoefden te doen. Het was immers al lekker gemixt. Op bord 1, 3 en 4 werden dat terechte remises van Hennie Meijer (siciliaans met betere stelling, maar op het eind niet helemaal goed uitgevoerd), Job Geerdes (weer snel klaar) en Han van de Laar (een solide partij, waar van beide kanten geen doorkomen aan was).

Op bord 2 deed Han Schuurmans intussen al goede zaken in een franse partij met een sterke aanval op een loslopend paard, kwaliteitswinst en wat overbleef was een zwarte gatenkaas en winst voor wit.

André Houwers en Dick Labee (resp. bord 7 en 8) belandden in een remise stelling, maar onzekere andere borden deed hun, op verzoek, doorspelen. Bij Dick ging dat niet goed toen zijn paard ingesloten werd, maar bij André wel, doordat zijn ervaren opponent verzuimde een pion te verzilveren door een verkeerde afruil, waardoor André met loper, paard en 5 pionnen tegen toren en 5 pionnen de winst kon pakken.

Op bord 5 ging Henk te Brinke op de koningsvleugel vol in de aanval, wel met enig risico omdat zonder rokade zijn koning in het midden op de tocht bleef staan. Hij behaalde echter knap een kwaliteitswinst en later ook de partij.

Gerard Klein Langenhorst (bord 6) verprutste in het eindspel een goede stelling (mogelijke paardwinst) met nog 6 tegen 1.20 minuten. Dacht, in verloren stelling, ook te lang na en ging door de vlag.Maar voor de ploeg weer een nipte winst, we schijnen er patent op te krijgen. De partij van André (zwart) – Henk Gaasbeek (82 jaar oud) :

1.d4 d6 2.Pf3 Pc6 3.Lg5 Pf6 4.Pd2 Lg4 5.h3 Lh4 6.c3 e6 7.Db3 Tb8 8.e4 Le7 9.Ld3 0-0 10.0-0 h6 11.Lh4 a6 12.Dc2 Lg6 13.Tfe1 Ph5 14.Lxe7 Pxe7 15.g3 Dd7 16.Kh2 Pc6 17.Tad1 Tbe8 18.Pb3 f5 19.d5 exd5 20.exd5 Pxe5 21.Pxe5 Dxe5 22.Lc4 Kh8 23.Pc5 Df7 24.Pe6 Tg8 25.Dd2 b5 26.Lb3 e4

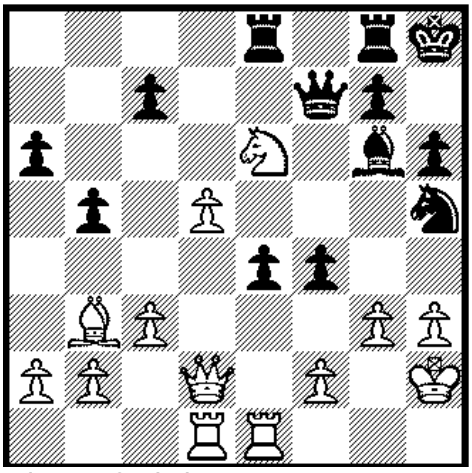

Fritz geeft als beste zet nu 27.g3-g4 !

27.d6 ! Txe6 28.dxc7 De7 29.Lxe6 Dxe6 30.Dd7 Db6 31.Td4 Pf6 32.Dd8 Db7 33.c8D
deze was te vroeg

Dxc8 34.Dxc8 Txc8 35.Ted1 Lf7 36.Td8 Txd8 37.Txd8 Kh7 38.a3 a5 39.Kg1 Lc4 40.Td4 a4 41.Kg2 Pe8 42.g4 Kg6 43.Kg3 Lb3 44.h4 fxg4 45.Kxg4 Pf6 46.Kf4 Kh5 47.Kg3 g5 48.hxg4 Kxg4 49.f4 Kf5 50.Td6 Ph5 + 51.Kh4 Pxf4 52.Txh6 Ke5 53.Kg3 Pe2 + 54.Kf2 Pc1 55.Ke3 Kd5 56.Kd2 Pa2 57.Tb6 Kd5 58.Tc6 Pc1 59.Th5 Kc4 60.Kd2 Pb3 61.Ke3 Pa1 62.Th2 Kb3 63.Kd2 Kxb2 0-1.

Alle leden van het derde team wensen André van harte beterschap en een snel herstel!

WSG 3	**1640**	**‘t Zwarte Paard Ommen**	**1575**	**4½-3½**
Hennie Meijer	1861	Klaas Winters	1787	½-½
Han Schuurman	1806	Michael Punter	1419	1-0
Job Geerdes	1708	Mindert Westra	1723	½-½
Han van de Laar	1699	Jan Dijkstra	1604	½-½
Henk te Brinke	1653	Mark Dunnewind	1602	1-0
Gerard Kl. Langenhorst	1523	Wijgert Veerman	1574	0-1
Andre Houwers	1490	Henk Gaasbeek	1607	1-0
Dick Labee	1382	Roel Boer	1285	0-1

Veteranen
(door Dick Boogaard)

In het veteranentoernooi van de SBO zijn inmiddels vijf van de zeven ronden gespeeld. Van WSG doen hieraan mee Jaap Wolters, Hannes Höing en ikzelf. Hier is de stand van zaken.

Op 28 januari speelde Jaap remise tegen IJsbrand Hortensius. Omdat IJsbrand van 1928 is en Jaap van 1924, zat er 180 jaar aan het bord in deze partij. Hij eindigde in remise. Jaap stond wat beter, maar raakte een stuk kwijt. Zijn tegenstander vond het nog zo moeilijk, dat hij het wel goed vond zo en bood remise aan. Jaap is dit seizoen gepromoveerd naar de B-groep en heeft daar toch al 2 punten uit 5 partijen.
Hannes doet het geweldig. Hij won in de vijfde ronde met zwart van Ton Ellenbroek en heeft nu 3,5 uit 5. Belangrijk is dat hij de toppers nu heeft gehad. Alleen Ben Poelstra heeft nog een halfje meer.
Ik sta ook op 3,5 uit 5, maar moet nog tegen Ben Poelstra en Ton Ellenbroek. Dat is niet eenvoudig. Tegen Hannes heb ik al remise gespeeld. De laatste partij speelde ik tegen de organisator Theo Heeregrave. Mijn tegenstander meldde zich af en ook die van hem.

Ik had het niet moeilijk en omdat het slot zo leuk was, is het hier:

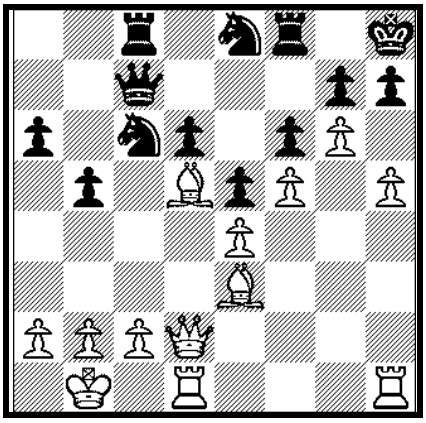

24.h5-h6 h7xg6 25.h6xg7+ Kh8xg7 26.Le3-h6+ Kg7-h8 27.Lh6xf8+ Dc7-h7 28.Th1xh7+ Kh8xh7 29.Dd2-h6 mat.
Theo zei na de 25ste zet: 'Ik laat me mat zetten'. En dat gebeurde.

<u>Speciale rubriek</u>

JM 95, DB 123, MK 84, GKL 138

Freundschaftsspiel Südlohn - WSG

(door Han van de Laar)

Alweer voor de vijfde keer werd op vrijdag 15 januari de schaaktweekamp tussen Südlohn en Winterswijk gehouden. Omdat de volgende dag het WSG snelschaaktoernooi op de agenda stond liep het aantal aanmeldingen aanvankelijk een beetje stroef. Toch konden we met 9 personen afreizen. Acht spelers speelden 8 wedstrijden van 8 minuten plus 3 seconden per zet tegen 8 spelers van Südlohn. Jaap Wolters speelde 1 lange partij tegen Hermann Tenhagen. De uitslag daarvan was remise.

WSG had tot nu toe alle vorige edities verloren, waarbij het in de eerste drie edities steeds zo ongeveer 1/3 - 2/3 was. Vorig jaar kwam daar al een kentering in. Toen was de uitlag 47,5% tegen 52,5%. Na een hartelijk welkomstwoord van de voorzitter van Südlohn, Reinhard Funke, tevens 1ste teamspeler van het WSG, konden we beginnen met een lekker bakje koffie en kniepertjes gemaakt door de vrouw van Hannes. Een goed begin.

De 1ste ronde werd 4-4. Een hoopvol begin, helemaal toen we de 2de en 3de ronde wonnen. De 4de ronde werd weer 4-4, maar toen verloren we ronde 5-6-8 en werd ronde 7 nog een gelijkspel. Daarmee verloren we opnieuw nipt, met 30,5 - 33,5. Met de partij van Jaap en Hermann meegeteld 31 - 34 oftewel 47,7% - 52,3%. De biertjes en frisdrankjes smaakten prima, de schaal met hapjes was inmiddels helemaal opgemaakt, voldaan konden we dus iets na elven weer naar huis.

WSG		Südlohn	
Arent en Jochem	5½	Reinhard	7 (alleen verloren van Max)
Dick B	5	Klaudio en Walter	6
Bert en Han vdL	3½	Hannes	4
Gerard Kl	3	Felix	3½
Max	2½	Willy	3
Frank	2	Frank	2½
		Helmut	1½

Snelschaaktoernooi

(door Marcel Krosenbrink)

In de laatste dagen en zelfs uren krijgt Dick altijd nog heel wat telefoontjes en mailtjes en loopt het snelschaaktoernooi weer lekker vol. Even leek het deelnemeraantal precies gelijkop te lopen met vorig jaar, maar door enkele afmeldingen waren het er uiteindelijk 34. Gerard Harbers moest nog als reserve inspringen om een bye te voorkomen en dat deed hij heel verdienstelijk. Gerard werd knap vijfde met 5½ punt.

Dat was heel ver achter de koplopers Christian Völker, die het toernooi in een ver verleden volgens mij ook al eens won, en Jozo Vulic. Zij scoorden allebei acht punten. Onze Grolse “huisschaker” liet weer eens zien dat hij niet alleen hard kan lopen, maar ook snel kan schaken. Jozo bleef ongeslagen, versloeg als enige Christian Völker, maar kwam net een half weerstandspuntje tekort. Toch maar weer eens op de club gaan schaken zou ik zeggen.
Han Schuurmans had weinig weerstandspunten, maar wel veel punten en eindigde zo knap als derde en beste WSG’er. Favorieten als Reinhard Funke en Jochem Mullink hadden hun dag niet en eindigden in de middenmoot.

En in de buurt van de winnaars van de andere groepen. In de B-groep was Luc van Harxen lang op weg zijn titel te prolongeren, maar André Houwers, die niet goed was gestart, ging hem in de laatste ronde nog voorbij. Ja, zo gaat dat bij Zwitsers. Oscar Wamelink leek daar ook last van te krijgen, want hij moest het in de slotronde opnemen tegen Henk te Brinke en zo konden Evi en Lauri Maris, die op papier iets minder sterke tegenstanders hadden, hem nog voorbij.

Maar wat gebeurde, ze wonnen alledrie, en zo won Oscar de beker. Voor Evi en Lauri niet getreurd, want als je nu al 4½ scoort dan heb je nog wel een paar jaar om de beker zelf ook een keer te winnen.

Eindspel
(door Gerard Harbers)

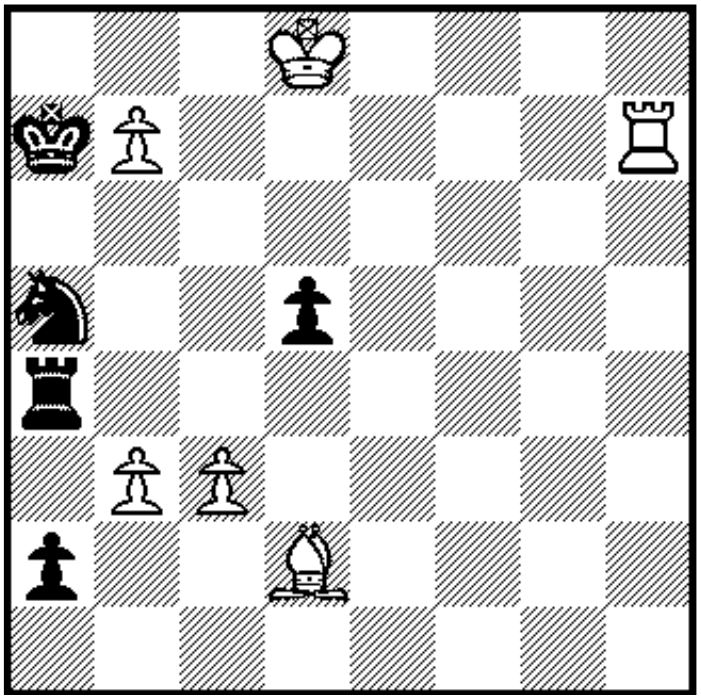

Deze studie is van A. Manvelyan. Deze pas overleden componist ui t Azerbadjan heeft prachtige studies op zijn naam staan en hieronder wordt er een getoond.
De opdracht is wit speelt en wint.

De oplossing is:

1) Kc8
Dreigt b8 en promotie en daarom moet zwart wel nemen.

1) … **Pxb7**
2) Txb7+ **Ka6**
(Of 2) … Ka8 3) bxa4 a1D 4) Tb8+ Ka7 5) Le3+ Ka6 6) Ta8 mat)

3) b4!
Om de zwarte koning geen vluchtvelden te geven.

3) … **a1D**
4) b5+ **Ka5**
5) c4+ **Tb4**
Het is allemaal geforceerd.

6)Ta7+ **Kb6**
7) Le3+ **d4**
8) Lxd4+

Om ook het laatste vluchtveld bij zwarte koning weg te halen.
8) … **Dxd4**
9) Ta6+ **Kc5**
10) Tc6 mat
Een mooi mat midden op het bord, en de zwarte wordt gehinderd door zijn eigen stukken.

Schaken en politiek in Rusland 1

(door Gerard Klein Langenhorst)

Overgenomen van Robert Beekman van Schaakclub Utrecht.

Anekdote : Rond 1900 spoelde een man aan in Engeland. Zijn schip was overduidelijk vergaan. Maar uit welk land kwam hij? Niemand was in staat om met deze man te communiceren. Ze probeerden van alles: Frans, Spaans, Duits, andere Europese talen. Zonder resultaat. De man bleef stoïcijns onder al het vreemde gebrabbel, totdat hij twee mensen ziet schaken. Hij loopt naar het bord toe, ziet de witspeler een zet doen, en neemt deze zet hoogstpersoonlijk terug. Bliksemsnel laat hij vervolgens een variant zien, waarbij, afgaand op wat ik op televisie gezien heb, zwart in acht zetten matgezet wordt.
"HET IS EEN RUS!!!", roept de helft van het gezelschap enthousiast uit. En één van hen legt het nog eens omstandig uit aan een verbaasd kijkende heer: "Kijk, deze man kan goed schaken, dus hij is een Rus."

Historisch gezien klopt hier natuurlijk geen fluit van. De Russische schaakheerschappij is pas na de Tweede Wereldoorlog goed op gang gekomen. Niet dat schaken rond 1900 in Rusland onbekend was. Sint Petersburg 1895/1896 was bijvoorbeeld een wereldberoemd schaaktoernooi, waarin de vier sterkste schakers uit die tijd deelnamen. Eén van hen was de Rus Chigorin, voor de Russen een belangrijke wegbereider in het schaken. Maar hij stond eenzaam, daar aan de Russische top.
Feitelijk domineerden rond 1900 de Duitsers. De Duitsers Steinitz en Lasker waren wereldkampioen over een lange periode: 1886 – 1921. En vóór Steinitz hadden we Adolf Anderssen, ook al een Duitser. Om niet te vergeten Tarrasch en Bogoljubow, die eveneens om de wereldtitel streden. Een team uit Duitsland zou hoge ogen gegooid hebben in geval van een schaakolympiade ten tijde van 1900.
Waarom Russen zo goed kunnen schaken? Cultuurhistorische oogpunten buiten beschouwing latend, komen we eigenlijk uit bij de politieke trix: Stalin, Lenin, Marx.
Het moge duidelijk zijn dat met de heerschappij van Stalin ook de schaakheerschappij goed opgestart werd. We zullen en moeten de wereldtop bereiken ! Met dat gegeven is het complot denken goed op gang gekomen. En in een land waarin de dictatuur heerste is het lastig om fictie en werkelijkheid van elkaar te scheiden.

Fischer klaagde er al over dat de Russen elkaar op het kandidatentoernooi van Curacao 1961 spaarden en tegen hem voluit gingen. HOW THE RUSSIANS FIXED WORLD CHESS, publiceerde hij na het toernooi, en de trend was gezet. Maar was de combine tegen Fischer gericht ? Kortsnoj schreef later dat hij Geller vroeg: Jullie spelen telkens korte remises. Wie denken jullie daarmee te verslaan? Waarop Geller bot antwoordde: Jou ! Eenvoudiger is daarom de verklaring dat Geller, Petrosian en Keres drie vrienden waren en geen zin hadden om elkaar in dit uitzonderlijk lange toernooi met 28 ronden in de broeiende hitte af te slachten..

Petrosian, Fischer en Geller.
Vriendschap op het schaakbord.

Minder bekend is evenwel dat Capablanca zich over hetzelfde beklaagde in 1936, tijdens het schaaktoernooi van Moskou. Stalin verzekerde hem hoogstpersoonlijk dat het niet meer zou gebeuren. Maar of hij zijn woord gehouden heeft ?

Heeft Stalin nu wel of niet de lijst wereldkampioenen min of meer zelf samengesteld? We gaan daarvoor terug in de tijd. Het is 1948. Wereldkampioen Aljechin is net overleden en de FIDE organiseert een toernooi met de allerbeste schakers van dat moment, die gezamenlijk om de wereldtitel gaan strijden. Botwinnik wint. Was het niet zo dat modelburger Botwinnik van de Sovjet-elite MOEST winnen, en dat de Est Keres niet MOCHT winnen. Een aantal burgers uit Estland (en meer van Letland) hadden gecollaboreerd met de Duitsers; de aversie jegens bezettend Rusland was daarvoor erg groot. Schaker Petrov werd bijvoorbeeld verbannen naar Siberië en keerde nooit meer terug. Keres was een te groot schaker om zo maar te laten verdwijnen. Maar wereldkampioen worden ? Dat mocht dus niet.

De complottheorie zit nu als volgt in elkaar: Stalin bewonderde Keres en Keres hoefde dus niet zoals Petrov dood. Uiteraad was dit een geste van de allerhoogste orde. Zeker uit de hand van de Verschrikkelijke Usurpator die regelmatig een lijstje met meer dan honderd namen opstelde en dit aan het hoofd van de KGB doorspeelde, met daaronder de boodschap: "allemaal dood". Keres mocht leven, maar zou daarbij wel de toezegging gedaan hebben dat er per se een Rus wereldkampioen zou worden.

Botwinnik

Hierboven zien we hoe hij interviews weggeeft aan bewonderaars, in een interview uit 1991 (na de val van de Muur) met Sosonko: "Ik heb zelf wel eens meegemaakt dat er opdrachten werden verstrekt. In 1948 speelde ik met Keres, Smyslov, Reshevsky en Euwe om de wereldtitel. Na de eerste helft van het toernooi, dat in Nederland werd gespeeld, werd het duidelijk dat ik de nieuwe wereldkampioen zou worden.

Tijdens de tweede helft in Moskou gebeurde er iets onaangenaams. Op heel hoog niveau werd voorgesteld dat de andere Russische spelers expres tegen mij zouden verliezen, om er zeker van te zijn dat er een Sovjet-wereldkampioen zou komen. Stalin heeft dat persoonlijk voorgesteld. Maar ik heb dat natuurlijk geweigerd ! In sommige kringen wilde men liever dat Keres wereldkampioen zou worden, maar ik had al lang bewezen dat ik op dat moment sterker was dan Keres en Smyslov." Maar de complottheorieën laaiden weer in alle hevigheid op. Had Keres niet in dat toernooi vier keer kinderlijk verloren van Botwinnik?

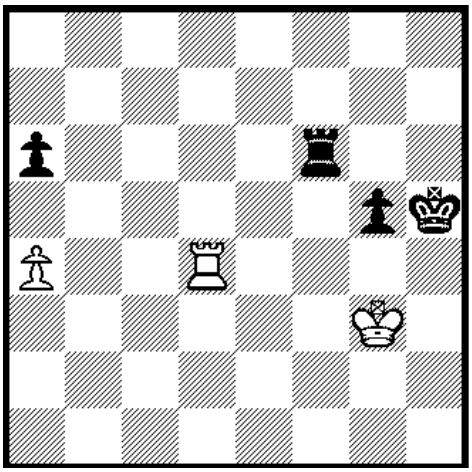

Links één van de bewijzen. Keres speelt hier **1.Td3**. Ik was verbaasd toen ik deze stelling zag. Ik had precies dezelfde stelling op het bord gehad, tegen Zeist 2, toen we om een plaats in de KNSB streden. Maar dan zonder a-pionnen. En ook ik deed 1.Td3. Natuurlijk kende ik het adagium van Philidor: op de vierde rij blijven tot zwart de pion vooruitspeelt, en dan naar de achterste rij om schaakjes te geven. Overigens, ook Td8 is mogelijk, en na Tc6-c3 Kg2 Kh4 houdt Tg8 remise. Maar Td3 is het simpelst; wit hoeft dan helemaal niets te doen om remise te houden. Deze zet kan overigens niet als zwart een centrumpion heeft; dan volgt ... Th4 en ... Th3 dreigt de toren op te halen. Maar hoe zit het als er a-pionnen wel op het bord staan ? Na het gespeelde Td3 volgde **1....Tf4 2.Ta3 a5** en liep de zwarte koning simpel naar de a-pion toe. Echter, volgens mij wint zwart na **1.Tc4 Tb6 2.Td4 Tb3 3.Kg2 Ta3 4.Tc4 g4** net zo eenvoudig. Tb8, volgens Philidor-principe, verliest de a-pion. Wit heeft nog wel **5.Tc5 Kh4 6.Ta5 Ta2 7.Kf1 Kh3 8.Txa6 Ta1 9.Ke2 g3**, en het is close, dat geef ik toe, maar ook dit wordt door zwart gewonnen. De bewijsvoering is dus minder sluitend dan gedacht.

Bij het Tata Steel Chess stond er een soortgelijke stelling op het bord in de derde ronde tussen Yi Wei en Magnus Carlsen. Wei gaf zijn a-pion weg, maar hield toch remise, door de zwarte koning buiten te sluiten.

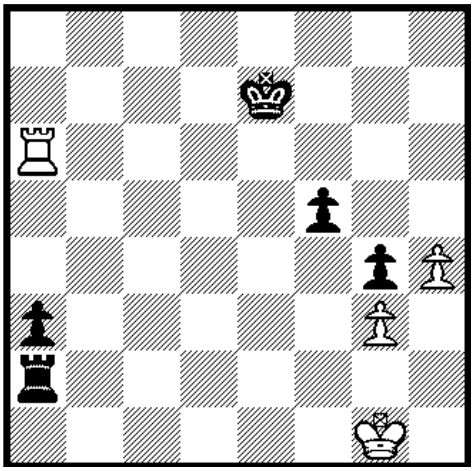

Winterse Verrassingen

(door Dick Boogaard)

Er was weer veel moois te vinden de afgelopen maanden. En de stellingen zijn niet van de minsten! Zelfs Magnus Larsen en Anish Giri komen deze keer langs. Veel plezier dus met het oplossen en…..snel aan de slag. De oplossingen staan weer elders in het blad.

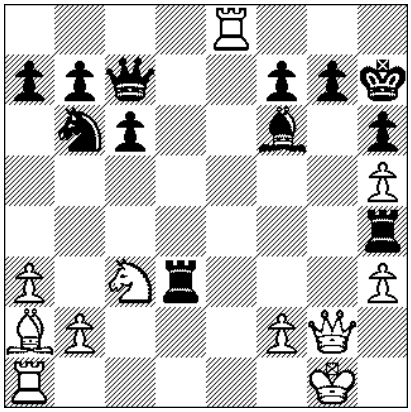

1. Een makkie om mee te beginnen. Wit geeft mat in vier zetten.

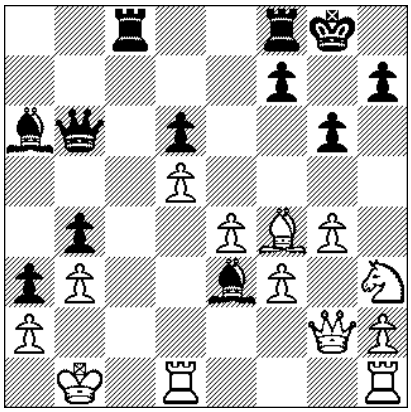

2. Zwart begint en geeft mat in vier zetten.

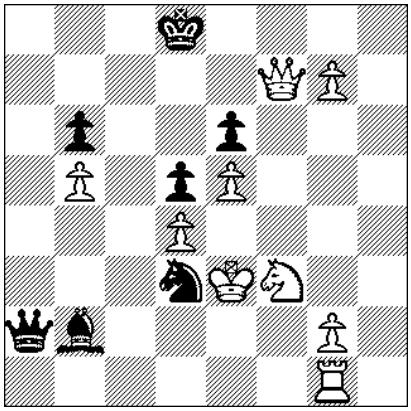

3. Verrassing! Zwart begint en houdt remise! Drie zetten. Dat is al lastiger.

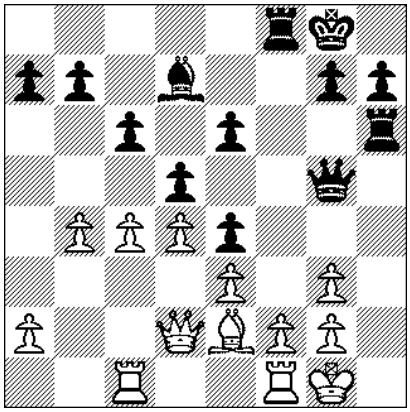

4. Zwart begint met een verrassende zet en dan is het snel mat.

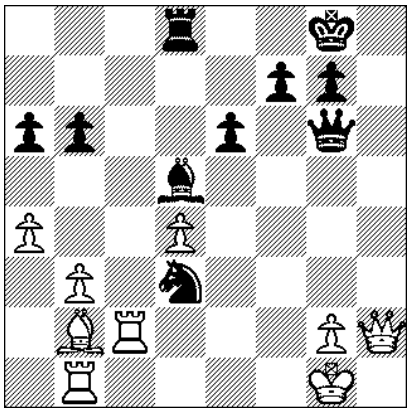

5. Als zwart hier de goede zet had gevonden, kon hij winnen…..
Welke zet was dat en waarom?

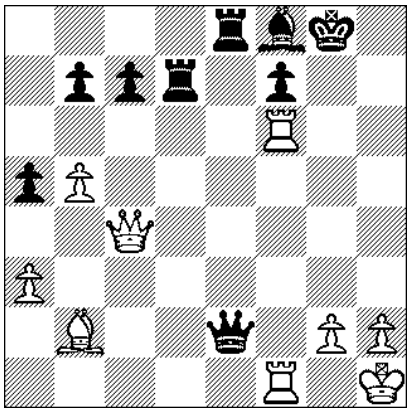

6. Helaas gaf de zwartspeler op na de eerste zet van wit. Het mat in zes kwam niet meer op het bord. Bij ons wel!
En hij is mooi!

Partijen van Clubleden
(door Marcel Krosenbrink)

Halverwege het seizoen ging Luc van Harxen meedoen aan de competitie en dat deed hij niet onopgemerkt. Hij won de eerste vijf partijen. Dat hij van tegenstanders met een lagere rating won was misschien nog wel volgens verwachting, maar ook tegen Hek Lurvink boekte hij een snelle zege.

Henk Lurvink-Luc van Harxen
1.d4 d5 2.e3 Pc6 3.c4 e6 4.Pc3 Lb4 5.Pf3 Pf6 6.a3 Lxc3+ 7.bxc3 0–0 8.Dc2 Pa5
Ondanks een enkele ongebruikelijke zet is een min of meer normale openingsstelling ontstaan.

9.c5 b6 10.cxb6 axb6
De zet c5 levert alleen Luc wat op, namelijk een open a-lijn. Hij maakt daar later goed gebruik van.

11.Pe5 La6 12.Lxa6 Txa6 13.0–0 Dd6 14.f3 Pd7 15.f4 Pxe5 16.fxe5 De7 17.Lb2 Pc4

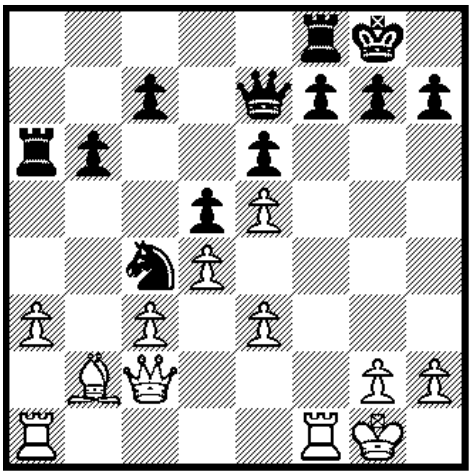

En pionverlies is niet meer te voorkomen. Mede als gevolg van de druk over de a-lijn. Ook is het zwarte paard veel sterker dan de witte loper.

18.Tfe1 Pxa3 19.Db3 Tfa8 20.Tad1 Pc4 21.Lc1 Ta2
Zwart heeft de a-lijn geheel onbder controle en gaat dat voordeel ombuigen in een bezetting van de tweede rij, precies volgens het boekje.

22.e4 Dh4 23.exd5
Henk had kennelijk de volgende zet over het hoofd gezien, maar ook anders was het geen pretje geworden, want na bijvoorbeeld Tf1 verliest hij een tweede pion.

Df2+
1–0 want na Kh1 is Dxg2 mat

Partijen van Clubleden
(door Dick Boogaard)

Bij het verslag van de bekerwedstrijd tegen SV Mat-Ador staat al het eindspel van Luc. Hieronder volgt ook nog de partij Gerard Bruins-Frank Lehr ook zeer de moeite waard. Gepeeld op dinsdag 26 januari 2016.

WIT: Gerard Bruins (1613)
ZWART: Frank Lehr

1.e2-e4 d7-d6 2.Pg1-f3 e7-e5 3.Lf1-c4 Lf8-e7 4.Pb1-c3 Pb8-c6 5.a2-a3 Lc8-g4 6.h2-h3 Lg4-h5 7.g2-g4 Lh5-g6 8.d2-d3 h7-h5

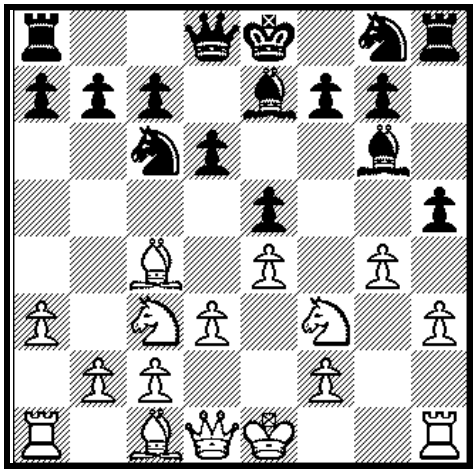

9.Th1-g1 Dd8-d7
Dat is iets minder van beide spelers. Na 9.g4-g5 raakt zwart in het nauw en kan zijn ontwikkeling lastig voltooien. En zwart had beter op g4 kunnen ruilen.

10.Lc1-e3 h5xg4 11.h3xg4 Pg8-f6 12.g4-g5 Pf6-g4
Nu Frank toch de kans krijgt op g4 te ruilen en wit ook nog eens g4-g5 speelt, wordt het leuk!

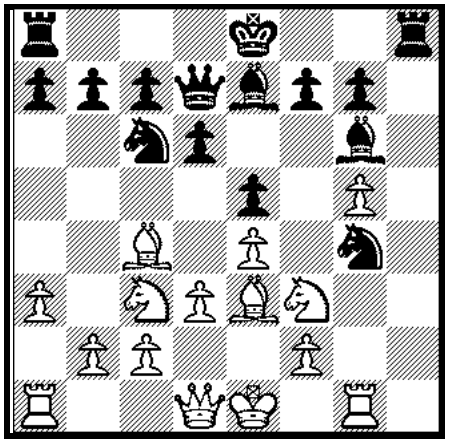

13.Dd1-d2 Th8-h3
Ineens vallen de zwarte stukken binnen.

14.Tg1-g3 Pg4xe3 15.Dd2xe3 Th3-h1+ 16.Pf3-g1 Lg6-h5 17.Ke1-d2
Dat de koning weg moet is duidelijk, maar het was handiger dat te doen met f2-f3 en 0-0-0.

17…..Pc6-d4 18.Ta1-e1 b7-b5
Ook Frank ziet af van de rokade en wil geweld gaan gebruiken.

19.Lc4-a2 b5-b4 20.a3xb4 Ta8-b8 21.b4-b5 Tb8xb5?

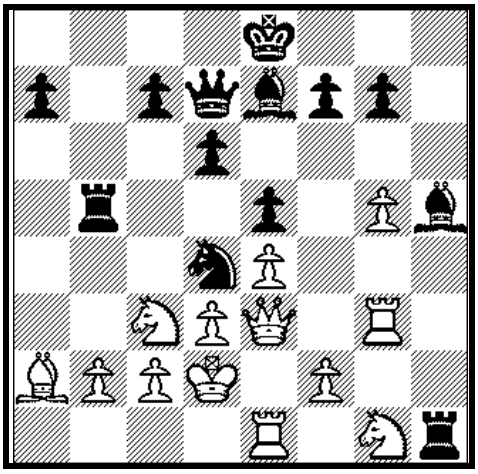

22.Pc3xb5 Dd7xb5

Door het offer van de kwaliteit zakt volgens Fritz het voordeel van Frank van 2 naar 1,2; zo slecht is het dus niet. Maar Fritz zag liever 21…..a7-a6 22.Te1-c1 a6xb5.

23.Kd2-c1 Db5-a4 24.La2-b1 f7-f5
En weer een verrassende zet. Je laat je tegenstander wel schrikken, maar nu geeft Fritz weer netjes 0,00, als wit maar en passant slaat…..

25.Tg3-h3 f5-f4 26.De3-d2 Th1xh3 27.Pg1xh3

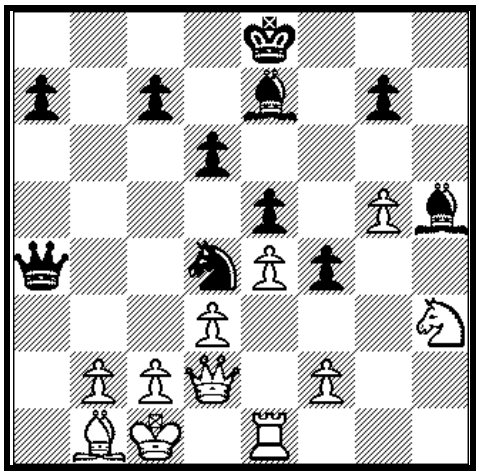

Jammer dat Frank nu niet gelijk 27…..f4-f3 speelt. Dan is wit volledig ingesnoerd. Wit moet haast wel 28.Ph3-g1 spelen, en na 28…..Pd4-e6 dreigt al 29.Le7-g5 met damewinst.

27…..Da4-d7.
Valt het paard aan.

28.Ph3-g1 Le7xg5 29.Lb1-a2 Dd7-a4 30.Kc1-b1 Lg5-h6
De bordjes zijn verhangen; wit heeft licht voordeel, maar het wisselt per zet.

31.Dd2-c3 Ke8-d7 32.La2-b3 Da4-b5 33.Lb3-c4 Db5-b6 34.b2-b3 Lh6-g5 35.Kc1-b2 Lg5-h4 36.Te1-a1
Zoals het hoort in een bekerwedstrijd, wit wil ook aanvallen en heeft ineens drie stukken op de damevleugel; de zwarte lopers staan op h4 en h5. Maar de loper op h4 komt op een wel heel mooi veld.

37.Lh4xf2

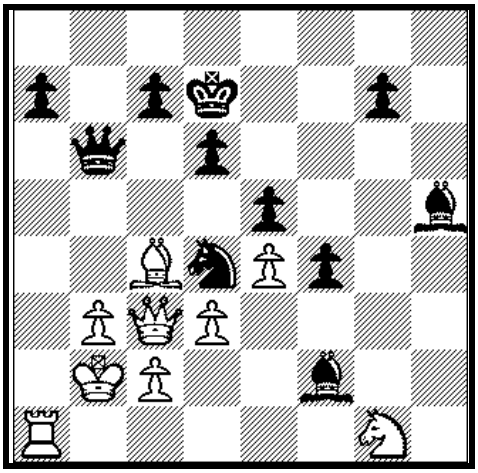

Zwart staat goed, maar moet nog wel een laatste verrassing tonen.

37.Ta1-a6 Pd4-b5!
Iedere andere zet gooit het meeste voordeel weer weg. Misschien had Frank het al bedacht toen hij Lf2 speelde. Hierna is het eigenlijk uit.

38.Lc4xb5
Ook 38.Dc3-b4 Db6-d4+ 39.c2-c3 Pb5xc3 40.Db4xc3 Lf2xg1 is kansloos.

38……Db6xb5 39.Ta6-a5 Db5-b6
En toen werd het Gerard te veel en speelde hij

40.Pg1-h3 en na **40…..Lf2-d4** gaf hij op. Mooie partij vol aardige zetten.

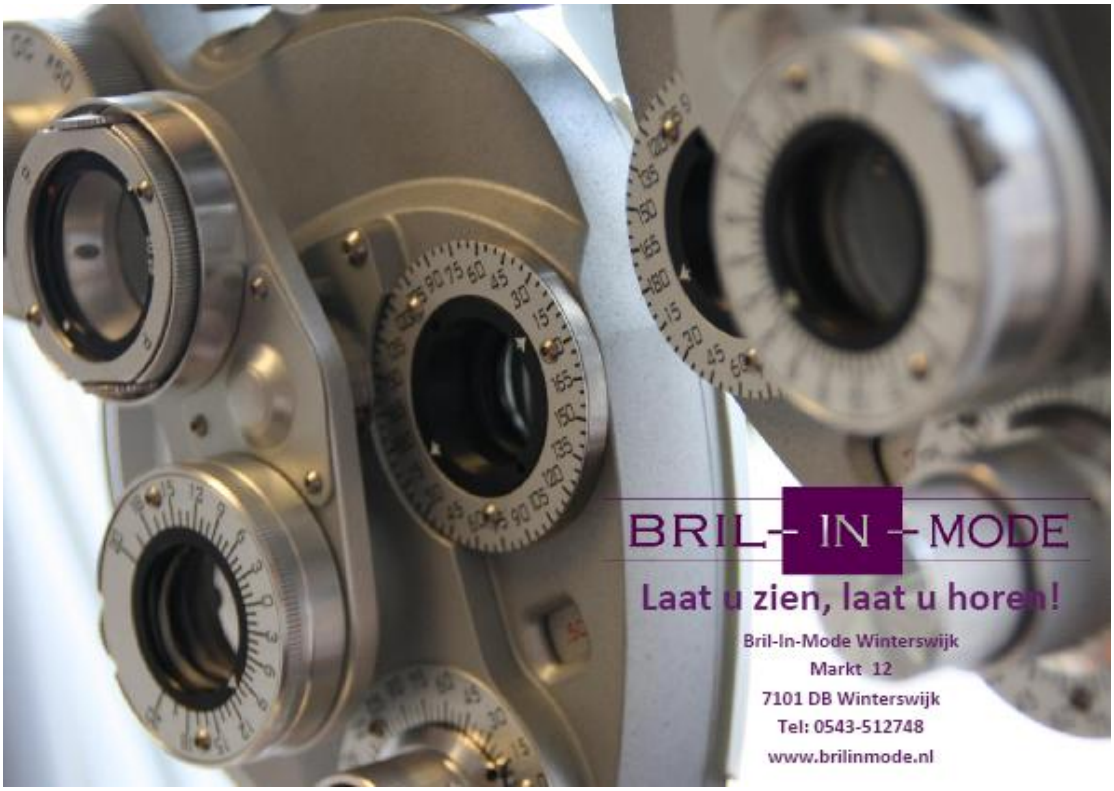

Oplossingen van de Winterse Verrassingen

1. Juri Krupenski – Boris Gelfand, Paul Keres Memorial, Tallinn 2016.
1.Dg2-g6+ f7xg6 2.La2-g8+ Kh7-h8 3.Lg8-f7+ Kh8-h7 4.h5xg6 of Lf7-g6 mat

2. Mark Basencyan – Boris Ofitseran, Moskou 2015
1.Tc8-c1+ Td1xc1 2.La6-d3+ Tc1-c2 (of Dg2-c2) 3.Db6-d4 en 4.Dd4-b2 mat

3. Fulvio Rossini – Fabrizio Molina, Biella 2015
1…..Lb2-c1+ 2.Tg1xc1 Da2-f2+ 3.Ke3xd3 Df2-d2+ 4.Kd3xd2 en het is pat.
Na 2.Ke3xd3 geeft zwart zelfs mat door 2……Da2-c4!

4. Jasmin Delic – Dragan Kosic, Bosna Open 2015
1…..Tf8-f3 2.g2xf3 Dg5-h5 en mat volgt. Of 2.Le2xf3 e4xf3 3.e3-e4 Dg5-h5 en mat kan alleen even voorkomen worden door 4.Dd2xh6

5. Magnus Carlsen – Daniil Doebov, WK Rapid Berlijn 2015
Na 1…...Pd3-e5 komt Carlsen minstens een stuk achter door de dreigingen 2……Pe5-f3 en 2…...Dg6xc2. Helaas deed Doebov 2……Pd3-f4 en haalde Carlsen nog net remise.

6. Anish Giri – Sunilduth Lyna, Qatar Open 2015.
1.Tf6-g6 en zwart gaf het op. Er zou volgen: 1……Kg8-h7 2.Dc4-h4+ Kh7-g6 3.Tf1-f6+ Kg6-g7 4.Dh4-h8+ Kg7xh8 5.Tf6-h6+ Kh8-g8 6.Th6-h8 mat

Activiteitenkalender

Dinsdag 9 februari	Schaakvrij
Dinsdag 29 maart	Bekerfinale
Dinsdag 3 mei	Schaakvrij
Dinsdag 24 mei	Laatste ronde senioren
Vrijdag 27 mei	Laatste speelavond jeugd
Zaterdag 28 mei	Jeugdschaaktoernooi
Zaterdag 4 juni	Barbecue
Dinsdag 7 juni	Start Zomerschaak 2016

Voorheen Plentyparts

fixxar.nl

alles in huis

Spoorstraat 7 | 7101 GP Winterswijk | 0543 - 53 05 84
winterswijk@fixxar.nl

Heeft u iets te vieren?

Tap- en glaswerkverhuur.
Volle flessen kunnen bovendien worden geretourneerd.
Voor relatiegeschenken het juiste adres.
Uw totale drankenpakket onder één dak.

GOOSSENS

Slijterij-Wijnhandel
Wooldstraat 43 - tel. 0543-513206
Winterswijk
www.goossens.wijnen.nl

Jeugdschaken

Door het lagere aantal deelnemers hebben we eerst een competitie gespeeld waarin iedereen 1x tegenelkaar heeft geschaakt. Lauri won alle partijen en mag zich daarom de eerste herfstkampioen in de geschiedenis van het WSG noemen. Inmiddels is het aantal spelers gelukkig uitgebreid en spelen we weer een “ouderwetse” competitie over twee perioden. Een woord van Welkom aan Sylvan, Micha, Finn en Rowan die inmiddels allemaal enkele partijen hebben gespeeld en ook al puntjes hebben gepakt.

Eindstand herfstcompetitie

Lauri	8-8
Evi	8-7
Kasper	8-6
Merlijn	8-5
David	8-3½
Bram	8-2½
Merijn	8-2
Wietse	8-2
Emma	8-0

Tussenstand competitie

1. Lauri	3-3	93	w
2. Merlijn	4-3	82	
3. Evi	4-3	64	
4. David	3-2	57	w
5. Kasper	5-3	50	z
6. Bram	4-2	47	
7. Finn	3-2	41	z
8. Merijn	4-1	36	
9. Wietse	3-1	35	z
10Rowan	2-1	31	
11 Sylvan	4-½	23	
12Emma	3-1	19	w
13Micha	4-½	16	

Programma A-team

11 maart	Hardenberg (thuis)

Programma D-team

11 maart	Minerva 1 (thuis)
15 april	Almelo (uit)

Hardenberg A-WSG A

(door Daan Slager)

Op vrijdag 11 december speelde WSG tegen Hardenberg. De reis was goed voorbereid, er was chips ingekocht, de openingen waren ingestudeerd en de laatste voorbereidingen getroffen. Het team bestond uit:

Jochem Mullink, de regerende clubkampioen en koploper van het WSG (bord 1), Oscar Wamelink, die nadat hij vorig jaar kampioen in de C groep was, dit jaar zijn debuut maakte in de B groep (bord 2), Max Eisenbart, die vorig haar schaakvrij won in de C-groep met een totaal aantal gespeelde partijen van vier, die ook dit seizoen goed begon en kort voor de winterstop eerste in de C groep staat (bord 3) en Daan Slager, die vorig jaar op verrassende wijze het WSG jeugdschaaktoernooi won van Oscar en Max (die nog steeds klagen dat ze hem op die desbetreffende dag hebben opgehaald, voor nadere informatie, vraag een van de betreffende personen) en dit jaar zijn debuut maakte bij het seniorenschaak (bord 4).

De reis naar het prachtige clubgebouw van Hardenberg verliep voorspoedig, op een kleine omleiding na. Om ongeveer zeven uur begonnen de partijen tegen Jochem Mullink tegen Jasper Hamhuis (bord 1), David van Dijk tegen Oscar Wamelink (bord 2), Max Eisenbart tegen Ruben Broeksema (bord 3) en Roan Meijer tegen Daan Slager (bord 4) Er moet gezegd worden dat Hardenberg met drie invallers speelde. Daan's partij duurde niet lang, na een mislukt offer met een paard kwam de koning van Roan open en bloot te staan, waarna de partij na enkele zetten in het voordeel van Daan werd beëindigd: 1-0 voor WSG.

Max was hierna snel klaar, na een klassiek koningsgambiet van wit leek het eerst alsof zwart het niet zou aannemen maar na

1. e4 e5 2. f4 d6 3. Pf3 nam hij het met **3. … xf4** alsnog aan. Na **4. d4 d5 5. e5** probeerde zwart met **Lg4** druk op te bouwen op het paard, waarna wit eerst even met 6. **Lxf4** de geofferde pion terugwon. Na **6. … Lxf3 7. Dxf3 Lb4 8. Pc3 c6** kwam wit toch wel op een redelijk grote ontwikkelingsvoorsprong uit. Na **9. a3 Lf8 10. Ld3** was deze ontwikkelingsvoorsprong toch wel erg groot geworden. Met **10. … g6** probeerde zwart op die vleugel toch nog iets te ontwikkelen. Door met een korte rokade **0-0** de toren op de f- lijn te brengen ontstond daar toch wel een best gevaarlijke aanval. Na een opzich niet zo slecht zet van zwart: **11. … Lh6** (na Lxh6 volgt Pxh6 wat direct Dxf7+ dekt) trapte zwart in een truc voor wit die met **12. Ld2** schijnbaar een loper weggaf maar na

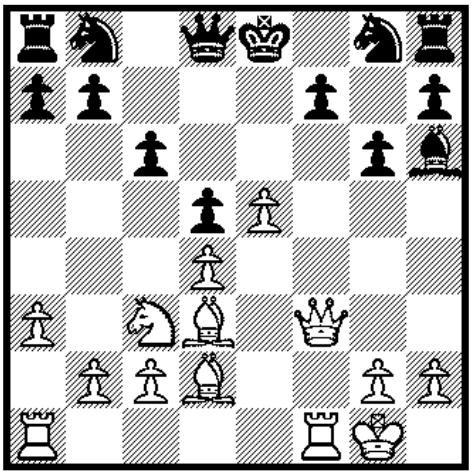

12. … Lxd2 13. Dxf7+ mat zette.

Oscar won daarna. Hij kwam redelijk gelijk uit de opening, maar stond al snel in het voordeel omdat zijn tegenstander zijn paardoffer niet goed had doordacht.

Het moet gezegd, Oscars tegenstander liet zich niet uit het veld slaan, en probeerde hemel en aarde te bewegen in 40 zetten, die achteraf niet veel effect hadden op de stelling. Na een torenvork was het al snel bekeken met David.

Jochems tegenstander liet zich niet uit het veld slaan door deze armoedige uitslag van zijn team, maar Jochem stond na de opening al actiever en hij won een pion, en drie zetten later een stuk. Daarmee was de partij eigenlijk al bekeken, en het WSG kwam met een verpletterende 4-0 uit de wedstrijd te voorschijn. Daarna was er, na een korte pauze, het snelschakeni. Het paard van Daan's tegenstander had na 18 seconden een identiteitscrisis, en deed zich een beurt voor als een loper. Met een prachtige zet van het paard op e6 gevolgd door een:"Claim!" was deze partij snel bekeken, wat het desbetreffende paard niet doorhad en hij waagde nog een mooie, maar helaas compleet zinloze zet voordat hij doorkreeg wat er zojuist was gebeurd. Oscars partij was ook al snel bekeken, nadat hij simpel een aanval voorkwam en de tegenstander paard liet pennen en verloren liet gaan. Net zoals in de eerste partij speelde Oscars tegenstander dapper door, maar moest uiteindelijk toch het onderspit delven. Hij gaf twee zetten voordat hij mat ging op. Max verloor zijn snelschaakpartij doordat hij door de tijd ging, omdat Marcel hem geleerd had langzaam te spelen. "Ik gun de tegenstander ook een puntje" zei de sympathieke verliezer. Jochems partij was, naar Jochems maatstaven, normaal. Hij won in de eerste minuut een
stuk en won daarna snel de partij. Met een mooie 3-1 won het WSG ook het snelschaken van Hardenberg.

Hardenberg A		**WSG A**		**0-4**	**1-3**
Jasper Hamhuis	512	Jochem Mullink		0-1	0-1
David van Dijk	795	Oscar Wamelink	1506	0-1	0-1
Ruben Broeksema	334	Max Eisenbart	1334	0-1	1-0
Roan Meijer	357	Daan Slager	971	0-1	0-1

WSG A – Max Euwe A
(door Kay Ruesink)

Al in het begin was het behoorlijk vuurwerk. 2 partijen waren binnen een halfuur afgelopen. De 1e partij die snel eindigde was die op bord 3: de partij van Daan. Helaas wist hij het niet te winnen. De stand: 0-1

De 2e snel eindigende partij was op bord 4: de partij van Kay. Deze partij eindigde in winst voor WSG en dus was de stand weer gelijk: 1-1. Deze partij eindigde nadat de tegenstandster zowat alles had weggegeven. Op bord 1 & 2 ging het spel nog onverminderd door en stonden de borden lange tijd behoorlijk symmetrisch. Ondertussen begon de tijd toch wel te dringen…
En dan komt er toch ook een eind aan de laatste twee wedstrijden. Max sluit zijn wedstrijd op bord 2 met winst af, Oscar op bord 1 helaas met verlies. De stand: 2-2

Dan was het tijd voor het snelschaken. Hier was de eerste partij die eindigde op bord 4. Dit gebeurde nadat de tegenstandster een verkeerd stuk verzette terwijl ze schaak stond (dus claim). Daarna eindigden de andere drie wedstrijden ongeveer tegelijkertijd. Ook dit keer wist Daan het niet te winnen, terwijl op de andere borden wel winst werd geboekt. De stand: 3-1
Dit bracht ons bij een eindstand van 5-3

WSG A		Max Euwe A		2-2	3-1
Oscar Wamelink	1506	Niek Bats	xx	0-1	1-0
Max Eisenbart	1334	Matthew Maat	xx	1-0	1-0
Daan Slager	971	Ruben van Ek	491	0-1	0-1
Kay Ruesink	458	Casey Kleinsma	146	1-0	1-0

WSG D

WSG doet voor het eerst mee aan de competitie en is op basis van de gemiddelde rating van de spelers ook nog net ingedeeld in de hoogste groep. Het zal dit seizoen dus niet makkelijk worden. Met drie punten uit twee wedstrijden is het team echter prima begonnen. En hoewel de sterkste tegenstanders nog komen is dat alvast een mooie opsteker.

WSG D		Hardenberg D		3-1	4-0
Evi Maris	640	Niek van der Noordaa	655	1-0	1-0
Lauri Maris	749	Joost van der Noordaa	650	1-0	1-0
Wietse Stoverink	147	Lenci Meijer	120	0-1	1-0
Bram Wilterdink	130	xx		1-0	1-0

WSG D		Max Euwe D		2-2	2-2
Evi Maris	640	Ben-Ji Thio	535	1-0	1-0
Lauri Maris	749	Dyelain ten Donkelaar	422	1-0	1-0
Wietse Stoverink	147	Casper Algera	324	0-1	0-1
Bram Wilterdink	130	Lisa van Dijken	136	0-1	0-1

Standen overige competities

Snelschaken

Evi	6
Kasper	5
Lauri	4
Merlijn	3
Wietse	3
Merijn	2
Emma	1

Achterhoek-cup

Max	30
Daan	30
Lauri	24
Oscar	24
Evi	18
Merlijn	15
Kasper	15
Kay	12

Winterswijk-cup

Merijn	18
David	18
Wietse	12
Emma	10
Bram	10
Sylvan	6

Lauri Nederlands Kampioen !

(door Marcel Krosenbrink)

Zaterdag 21 november werd in Eindhoven het open NK rapid voor jeugd gespeeld. Driekwart van onze vrouwelijke leden stond op de deelnemerslijst van dit sterkste eendaagse jeugdtoernooi van Nederland. Op de terugweg van een uitstapje naar Zuid-Limburg probeerde ik de verrichtingen van de WSG-delegatie op internet te volgen. Door de trage verwerking van de uitslagen ging dat niet al te soepel, maar uiteindelijk werd het toch helder dat Lauri Maris een hoofdrol vervulde.

In de categorie 2008 werd zij namelijk (open) Nederlands kampioen. De allereerste WSG'er die dat gelukt is. Lauri was overigens ook als eerste geplaatst, hetgeen wel aangeeft welk een progressie zij het afgelopen jaar heeft geboekt. De vele toernooien hebben haar rating opgestuwd en qua niveau zou zij zelfs al wel in de seniorencompetitie kunnen meespelen.

Want zoveel gekke dingen doet Lauri niet. Sommige partijen waren namelijk live op internet te volgen en over grote delen van de partij deed zij gewoon gezonde zetten. En natuurlijk moet je soms ook een beetje mazzel hebben. In de voorlaatste ronde - na zeer wisselende kansen - ontsnapte Lauri met pat. Zo hield zij de titelkansen in eigen hand en een overwinning in de laatste ronde zorgde voor een score van 5½ uit 7.

Dit is vast niet het laatste toernooi dat Lauri gaat winnen. En zelfs als dat wel zo mocht zijn, een NK-titel pakken ze je nooit meer af. Zus Evi deed wat van haar verwacht mocht worden. In haar groep (2006) was zij halverwege de ranglijst geplaatst en daar kwam Evi naar zeven ronden met 3½ punten ook terecht.

Tegen de op papier minder sterke spelers kwamen de puntenrelatief makkelijk binnen, maar tegen de sterkere spelers lukte het net niet. In deze leeftijdsgroep is de concurrentie niet mis,
Dat gold ook voor de oudste groep, waarin Emma de Vries meedeed. Emma had na haar rentree op het schaakbord denk ik geen al te hoge verwachtingen. Uiteindelijk kwam zij mede met hulp van een bye op 2½ uit 7.

EVEN VOORSTELLEN

Naam:	Sylvan Vrieze
Geboren:	31 oktober 2004
School:	De Kolibrie
Groep:	7a
Beroep:	Techneut
Sport:	Tennisl
Hobby's:	Scouting
Schaken geleerd van:	Bram
Gerecht:	Patat
Lust geen:	Spruitjes
Drank:	Cola
Dier:	Leeuw
Artiest:	xx
Boek:	xx
TV-programma:	xx
Hekel aan:	School
Bewondering voor:	Techniek

.

PK Jeugd
(door Jochem Mullink)

Net voor kerst werden de persoonlijke kampioenschappen voor de jeugd gespeeld. Hier kunnen tickets voor het jeugd NK verdiend worden. Er speelden in vergelijking met vorig jaar veel WSG'ers mee. In de hoogste leeftijdscategorie speelde Jochem Mullink mee. In die groep was maar 1 NK-ticket te verdienen en dus moesten beide partijen gewonnen worden. In de B-groep deden Max Eisenbart en Oscar Wamelink mee. Voor hen was plaatsing iets moeilijker omdat er bij hen in totaal vier deelnemers waren in vergelijking met drie spelers voor Jochem in de A-groep.

In de D-groep deden Evi en Lauri Maris, met nog 16 andere spelers ,mee. In die groep waren ook heel wat meer plaatsingsmogelijkheden voor het NK. Twee van de vijf meisjes kunnen naar het NK (als zij zich niet ook voor het jeugd NK zouden plaatsen) en drie jongens.

Jochem had duidelijk de beste papieren. Zijn grootste concurrent Reinier Luiten heeft een rating van ongeveer 1600 punten. Er werd met in totaal drie deelnemers een enkelrondig gesloten toernooi gespeeld.
In de eerste ronde speelde Reinier tegen de als 3^{e} geplaatste Martijn Kanger, die hij won. Daardoor had hij nu 1 punt. In de 2^{e} ronden speelde ik tegen Reinier. Stel als ik de 3^{e} ronde van Martijn Kanger zou winnen, dan zou ik doorgaan als ik won, zou er een barrage moeten worden gespeeld als ik remise speelde en zou Reinier naar het NK gaan als ik zou verliezen. Gelukkig won ik beide partijen, waarbij er nog een partijfragment onderaan staat.

In de B-groep speelden Max en Oscar mee. Een iemand kan naar het NK. Vooraf was er niet zoveel van te zeggen wie door ging, want iedereen was wel een beetje aan elkaar gewaagd. Er werden in totaal drie ronden gespeeld. De eerste ronde op de dinsdag en twee ronden op woensdag. Oscar en Max hadden geluk want ze speelden de eerste ronde tegen elkaar. Daardoor hoefden ze niet naar Hengelo, maar konden ze onder toezicht van Marcel tegen elkaar spelen. Na een lange strijd werd het remise.

Ondertussen had in Hengelo Daan van den Noordaa van Thomas Kanger gewonnen. In de tweede ronde speelde Oscar tegen Daan en Thomas speelde tegen Max. Max had niet zijn dag en verloor al snel. Als Oscar toernooiwinst in eigen hand wilde houden zou hij moeten winnen van koploper Daan. Nadat er wat was afgeruild wist hij in het eindspel geen beslissend voordeel te behalen en berustte hij in remise. In de derde ronde won Daan al heel snel van Max, zodat Oscar geen kans meer had om voor de toernooiwinst te gaan. Wel won hij nog een leuk eindspel tegen Thomas Kanger.

Ondanks dat zowel Evi als Lauri nog in een lagere leeftijdscategorie mee kunnen doen speelden ze ook al in de D-categorie mee. Er werden in totaal negen partijen in Zwitsers systeem gespeeld. Gezien de rating van de tegenstanders zouden ze voor de jeugdprijzen waarschijnlijk geen kans maken, maar hadden wel een reële kans op plaatsing voor het meisjes-NK. Er deden nog drie andere meisjes mee, waarvan twee min of meer even goed. Het vijfde meisje was duidelijk minder sterk.

De strijd was zelfs nog tot na het spelen van de partijen spannend. Lauri was beste meisje met 5½ punt. Isabella Bertholee was tweede meisje met 5 punten en Evi had samen met Selma Bertholee 4½ punt. In totaal konden twee meisjes naar het NK. Ondanks dat op het eerste gezicht duidelijk was dat Lauri en Isabella naar het NK gingen, zat er toch nog een addertje onder het gras.

Er was nog een artikel dat stelt dat bij minder dan 1½ punt verschil en een resultaat tegen de nummer 1 die speler recht heeft op een barrage. Lauri, de nummer 1, staat minder dan 1½ punt voor op nummers 2 t/m 4. Ze had wel gewonnen van Isabella en Selma, dus had alleen Evi recht op een barrage. Uiteindelijk werd toch besloten om de barrage niet te spelen omdat het reglement niet voorzag in de situatie die zou ontstaan na die barrage. Het uiteindelijke resultaat was dat Lauri en Isabella doorgingen.

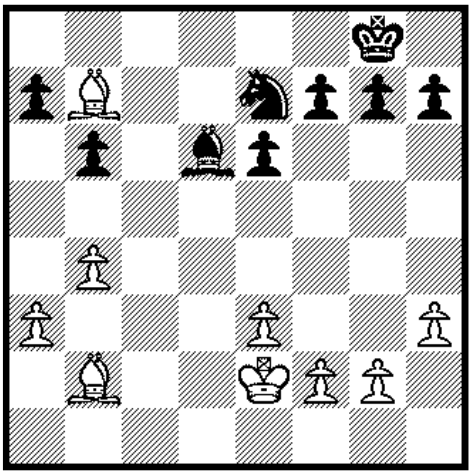

1. Kd3 f6
Het plan van zwart is om met zijn koning naar de damevleugel te lopen. Maar daarvoor moet hij eerst de pion op g7 dekken.

2. Kc4 Kf7, 3. Kb5 Ke7, 4.Ka6 Lb8
De koning is net niet op tijd om de witte koning tegen te houden. Daardoor moet de loper de pion op a7 dekken.

5. La8 Kd7, Kb7
De zwarte loper wordt weggejaagd en de pion op a7 valt. Na een paar zetten gaf zwart op.

Programma jeugdschaken seizoen 2015/2016

Vrijdag 12 februari	Snelschaken, ronde 2
Vrijdag 19 februari	Competitie ronde 6
Vrijdag 26 februari	Competitie ronde 7
Vrijdag 4 maart	Competitie ronde 8, start periode 2
Vrijdag 11 maart	Teamwedstrijd WSG D en A
Vrijdag 18 maart	Competitie ronde 9
Vrijdag 25 maart	Simultaan
Vrijdag 1 april	Achterhoek Cup, ronde 3
Vrijdag 8 april	Competitie ronde 10
Vrijdag 15 april	Teamwedstrijd WSG D
Vrijdag 22 april	Competitie ronde 11
Vrijdag 29 april	Snelschaken, ronde 3
Vrijdag 6 mei	**Geen Schaken, Meivakantie**
Vrijdag 13 mei	Competitie ronde 12
Vrijdag 20 mei	Competitie ronde 13
Vrijdag 27 mei	Slotavond / prijsuitreiking
Zaterdag 28 mei	**Jeugdschaaktoernooi WSG**
Zaterdag 4 juni	**Barbecue**

Op de vrijdagen van de teamwedstrijden is er voor de spelers die niet met het betreffende team meedoen gewoon schaken.